Edición de 32 páginas

LA NACION

PRECIO EN TODO EL PAIS:
VEINTE CENTAVOS

AÑO VIII

Teléfono Inglés 3113 - 3114
AGUSTINAS 1253 - 1269

SANTIAGO DE CHILE, MIERCOLES 21 DE MAYO DE 1924

SUSCRICIONES: Por 1 año: $ 60.— Por 6 meses: $ 32
Por 3 meses: $ 17 — Por 1 año extranjero: $ 120.

Núm. 2,685

21 DE MAYO

JUICIOS SOBRE PRAT

El capitán de fragata don Arturo Prat, comandante de la "Esmeralda", fué víctima de su temerario arrojo en defensa y gloria de la bandera de su patria.

(Miguel Grau, comandante del monitor peruano "Huáscar").

La "Esmeralda" se fué a pique, después de uno de los combates más audaces y más heroicos, contra toda esperanza de salvación, que recuerdan los anales de la guerra marítima.

Si algún hombre ha merecido una estatua por su valor, Prat la merece.

(M. Jewell, vice-cónsul británico en Iquique).

Era preciso que se diera fin a un drama tan sangriento, y que no reconoce ejemplo en la historia del mundo.

El pabellón chileno fué el último que halló tumba en el mar.

("El Comercio", diario peruano de Iquique, del 22 de Mayo de 1879).

La "Esmeralda" se fué a pique, sucumbiendo heroicamente con sus tripulantes.

Este combate naval hará época en los anales de la historia contemporánea.

(Antonio Benavides, Jefe de Estado Mayor del Ejército Peruano).

Los oficiales del buque de S. M. B. "Turquoise", admiradores del glorioso combate de la "Esmeralda" y "Covadonga", sin ejemplo en los fastos navales, empeñaron sus esfuerzos en hallar el sitio donde la gloriosa "Esmeralda" sucumbió.

Querían encontrar allí una reliquia que ofrecer al compañero del heroico Prat, caído cuando se hundía su buque al tomar al abordaje a su enemigo.

(Carta de los marinos del "Turquoise" a Condell, comandante de la "Covadonga").

Desde que hay mar y desde que hay marina, jamás se ha presenciado nada más grande y heroico que la conducta de Prat y sus compañeros.

(Palabras del capitán de la "Pensacola", de la Marina de los Estados Unidos).

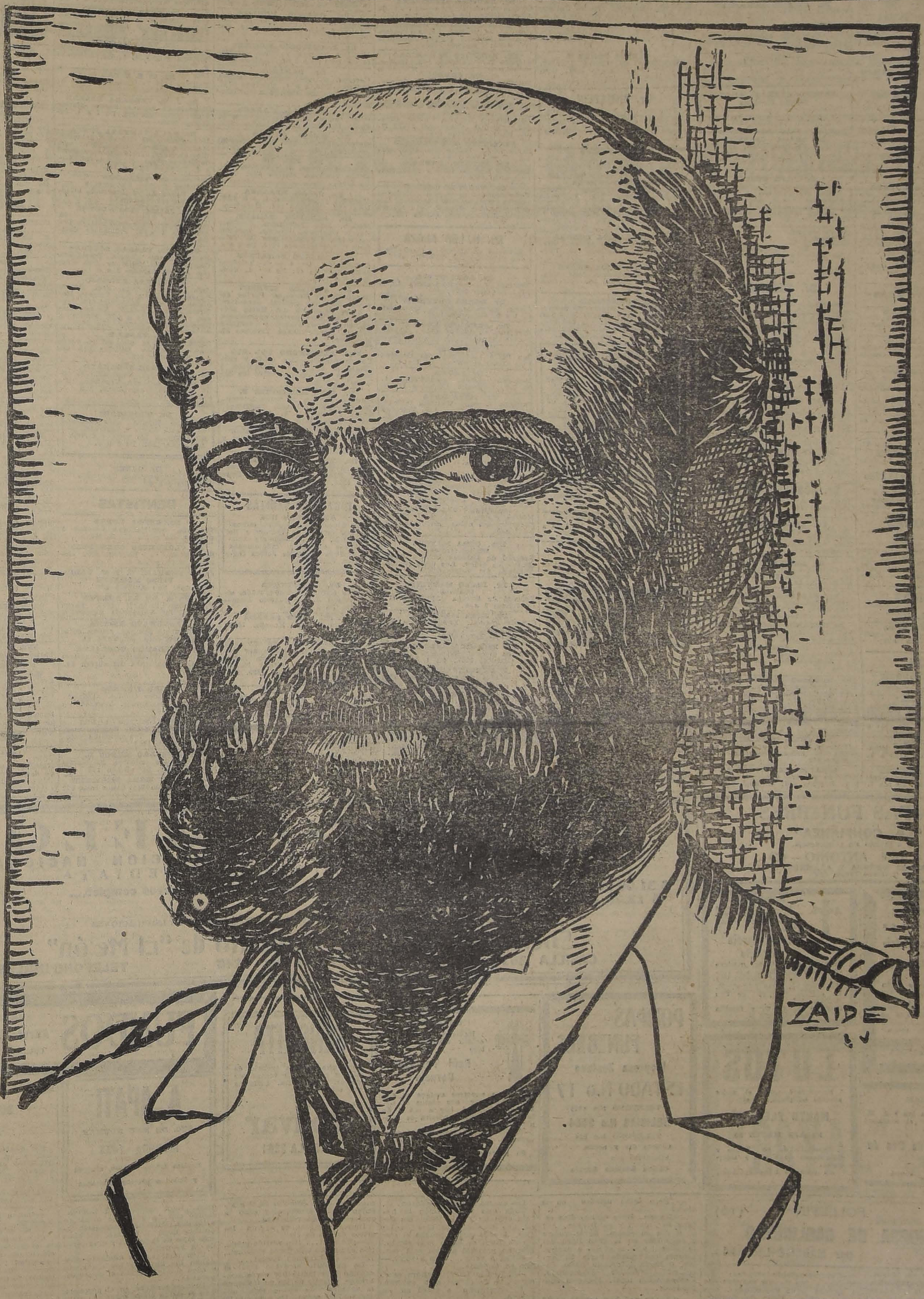

JUICIOS SOBRE PRAT

Es evidente que los chilenos combatieron con extraordinario heroísmo: la "Esmeralda" aceptó el combate con un antagonista manifiestamente superior en fuerza, y al hundirse por el golpe dado por el espolón del blindado, su heroico capitán, a la cabeza de su pequeño grupo de sobrevivientes, saltó a bordo del buque enemigo y murió allí peleando noblemente.

La pérdida de la "Esmeralda" en estas circunstancias es de tal naturaleza que merece un lugar en los anales de los memorables combates marítimos.

("The Standard" de Londres).

...Así concluyó el combate naval más hermoso de que se tiene noticia, según mi opinión. En el último momento cuando el buque se hallaba casi todo bajo del agua y sólo la popa estaba visible, hicieron su último disparo y desaparecieron; su bandera fué lo último que se vió.

(Del corresponsal del "Daily Telegraph", en Lima).

Las relaciones sobre el terrible encuentro entre el acorazado peruano "Huáscar" y la corbeta chilena de madera "Esmeralda", comprueban que ese combate fué grandioso y heróicamente peleado por Arturo Prat, comandante, y por la tripulación de la corbeta chilena.

("The Sun" de Nueva York).

...Un tercer espolonazo en la proa abre nuestro barco. Este es el momento sublime. Peruanos de la marina, peruanos del ejército presenciaban el hecho portentoso. Ya la "Esmeralda" va a desaparecer, pero una voz de mando suena potente, y lanza este grito de eterno recuerdo: "¡Al abordaje, muchachos, y viva Chile!"

Tras de esta voz, Prat, Serrano y tres más saltan sobre el puente del "Huáscar", y allí mueren como leones y como héroes.

La "Esmeralda" desaparece también uniendo el último grito de amor a Chile con el último cañonazo disparado al enemigo.

Guardemos, señores, esta gloria: el mundo no tiene igual.

(Discurso de don Eulogio Altamirano).

...Quisiera que el Gobierno de la República, por petición expresa y solemne del pueblo, hiciera esculpir en letras de oro el nombre de la "Esmeralda", de eterna fama entre las naciones. Porque el verdadero nombre de los héroes no es el de su raza sino el de sus hazañas.

(Discurso de don Benjamín Vicuña Mackenna).

HABLAN LOS PERIODISTAS ITALIANOS DEL "ITALIA"

"Hemos querido antes de que el "Italia" emprenda viaje hacia las costas de Chile, enviar nuestro cordial saludo por intermedio de "La Nación" al pueblo y a la colectividad de Chile".

PAGINA 13

$5,000.00 ES EL VALOR TOTAL DE LOS PREMIOS DE LA GRAN RIFA ANUAL A FAVOR DE LOS CONSUMIDORES DE LAS

ANILINAS ALEMANAS BRAUNS "CORONA"

PARA TEÑIR EN CASA

Pormenores en todas las Boticas o donde Lobenstein y Schalscha, Santiago. Casilla 3718.

M—34

MUNICIPALIDAD de Santiago

RECLAMOS DE AVALUOS PARA LA CONTRIBUCION DE HABERES DE LOS PREDIOS COMPRENDIDOS EN EL TERRITORIO MUNICIPAL DE SANTIAGO

Se previene a los propietarios que hayan entablado reclamos de avalúos ante los Juzgados Civiles de esta capital, que deben hacer llegar a la Tesorería Municipal, antes del 1.o de Junio próximo, una copia autorizada de la respectiva sentencia judicial dictada en el reclamo a fin de poderla tomar en cuenta oportunamente para la publicación del Rol de Avalúos definitivo.

Santiago, Mayo 30 de 1924.

EL TESORERO MUNICIPAL.

REALIZACION DE PIELES

UNICA OCASION

Se liquida toda la existencia de pieles, llegada con retardo de Europa. Gran existencia en cueros para adornos de trajes y abrigos.

Gran surtido en medias de seda. Sobrecamas de Vicuña y alpaca.

Aproveche usted, porque sólo durará la ganga hasta el 30 del presente.

Aprovechar la ocasión y consulten precios.

Nadie sale sin comprar, por la gran baratura y facilidades de pago.

PELETERIA BELGA

BANDERA 125

Personal competente para todo trabajo y compostura; precios convencionales.

BANDERA CASI ESQUINA DE MONEDA

GUIA PROFESIONAL

ABOGADOS

GABRIEL AMUNATEGUI
SALVADOR DE LA VEGA
Estudio, Huérfanos 1153. Oficinas 32 y 33. Casilla 3091. Teléfono 3507.

ERNESTO BARROS JARPA
Atiende sus asuntos profesionales el señor Agustín Barros Jarpa, en Morandé 235.

JUAN BARROS RIESCO
Oficinas: Huérfanos 1235, Domicilio: Carrera 387.

NAZARIO CHACON DEL CAMPO
Morandé 450 altos. Teléfono 2008. Casilla 3241.

FEDERICO DUNCKER BIGGS
Huérfanos 833, altos, Banco Germánico. Casilla número 219. Teléfono 695.

ALBERTO DURAN B.
Huérfanos 1235. Oficina 8. Casilla número 2914.

NICANOR ELGUETA
Galería Alessandri 19 A, altos. Teléfono 586.

GALVARINO GALLARDO NIETO
Ahumada 168. Teléfono 2318.

HECTOR ARNALDO GUERRA
Asuntos criminales, nulidades matrimonio, divorcios. Teléfono 4252. Santo Domingo 1251.

OSVALDO HEVIA
Morandé número 244. Casilla 1831.

BERNARDO LEIVA
Abogado. Bandera 652. Casilla 2068.

MANUEL MERINO E.
LUIS MERINO E.
Bandera 166. Teléfono 2077. Casilla 1407. Horas de oficina: de 10 a 11 1|2 A. M.

LORENZO MONTT
AMBROSIO MONTT WILMS
Compañía 1207. Teléfono 1807.

ROBERTO DE PETRIS
Estudio y domicilio: Galería Alessandri 25. Teléfono 156. Casilla 1044.

ANTONIO PLANET O.
Especialmente cuestiones comerciales. Estudio: Bandera 239. Casilla 2034. Teléfono 1137.

AMBROSIO RODRIGUEZ
Abogado. Morandé 450. Casilla 494.

HUMBERTO SALGADO GALLARDO
Criminalista Alegatos Cortes, Asuntos civiles, militares. Estudio-domicilio: Bandera 667, atiendo clientes franceses e ingleses en su idioma.

J. ISIDRO 2.o SALAS
Moneda 1355. Jun. 21.

LISANDRO SANTELICES E.
Abogado. Compañía 1246. Teléfono 31.

HUMBERTO YAÑEZ VELASCO
Agustinas 613. Teléfono 1614.

JULIO ZAMORA LARRAIN
ANIBAL VERGARA BARROS
Abogados. Amunátegui 550, 10 a 12.

CONTADORES

CONTABILIDADES
para mayoristas y minoristas. — Inventarios. — Balances. — Servicios económicos en domicilio rural, urbano, provincias. — "Oficina Chile". Delicias 2628. Casilla 3478. Teléfono 30, Estación. — Francisco Medel.

INGENIEROS

ALFREDO LEA PLAZA
Moneda 1168. Teléfono 187.

RAFAEL TORREBLANCA
Oficina técnica. Galería Alessandri 20. Casilla 952. Teléfono 1349.

MEDICOS

Dr. ITALO ALESSANDRINI
Cirugía y ginecología, 1 a 3, Merced 225. Teléfono 3555.

Dr. AMENABAR OSSA
Oculista. Catorce años Europa, ocho años médico director Hospital de Ojos Condado Standorf (Inglaterra), 21 de Mayo 578. De 1.30 a 4.

LUIS AGUILAR
Médico cirujano. Regresó de Europa. San Isidro 229. De 1.30 a 3. Teléfono 313.

Dr. CARLOS D. AGUIRRE
Especialidad vías urinarias, venéreas, sífilis. Carmen 191. De 5 a 7.

Dr. ALCAINO
Oído, nariz, garganta. Vías lacrimosas. Especialidad Hospital Salvador y Niños. 3-5. Dieciocho N.o 257. Teléfono 257.

Dr. LEONCIO ANDRADE
Medicina interna. Rayos X. Merced 136. De 2 a 5. Teléfono 4528.

Dr. ARNELLO
Cirugía anestesia general, venéreas. García Reyes 17. De 12-3. Hospital San Vicente 4-5.

Dr. BUNSTER
Médico Hospital San Juan de Dios. Asistencia Pública. Santa Rosa 38. Consultas: 2 a 3. Teléfono 3476.

ARTURO BARRAZA ARAYA
Médico Cirujano
Especialmente vías urinarias, venéreas, sífilis. De 3 a 6. Puente N.o 557. Teléfono 4374.

Dr. BRAGA CASTILLO
Rayos X. Merced 136. Teléfono 1393. Ausente Europa, atenderá consultorio doctor Leoncio Andrade. 2 a 5.

Dr. RIFO BUSTOS
Estudios en Europa, medicina interna, preferentemente corazón estómago 2 a 5. Cochrane 177.

Dr. BORQUES SILVA
Estudios Europa. Pulmón, corazón, estómago, intestinos. Rayos X. 3 a 5. Arturo Prat 30. Teléfono 19 Matadero.

Dr. BISQUERT
Vías urinarias, sífilis. Moneda 850. De 3 a 6. Casilla 2658. Teléfono N.o 953.

Dr. BRONFMAN
Estudios en Europa, cirugía, enfermedades señoras venéreas, 2 a 5. Compañía 1463. Teléfono 3457. Teléfono, domicilio 3086.

Dr. JULIO BUSTOS
Médico ciudad Santiago. Medicina interna. Niños. sífilis. Recoleta 707, de 2 a 4.

Dr. ROBERTO BALTRA G.
Medicina general, vías urinarias. 3.30 a 6. Ahumada 11. Teléfono 370. Parque.

Dr. BARRENECHEA
Oculista especialista en oídos, nariz garganta (ausente).

Dr. MARIANO BAHAMONDE RUIZ
Cirugía y ginecología. Cochrane 66. 2 a 5. Domicilio: Delicias 1230.

Dr. HECTOR CORONA T.
Se dedica exclusivamente a exámenes de Laboratorio. Delicias 868. Teléfono 2483.

Dr. RODOLFO CASTILLO
Oídos nariz, garganta. De a 3 a 5. Delicias 1164.

Dr. ALDO CONTRUCCI
Estudios Europa. Medicina interna. Sífilis. Agustinas 1729. 2.30 a 4.30. Jefe Policlínico. Prof. Brokmann. Teléfono 3340.

Dr. LEON CHONCHOL
Medicina general. Rayos X. Sífilis, piel, venéreas. Consultas: 2 a 5. Serrano 34.

Dr. CASTAÑEDA IGLESIAS
Médico residente en Hospital Niños. Trasladóse Compañía 1889. Teléfono N.o 254. De 1.30 a 3.30.

Dr. EDUARDO CRUZ COKE L.
Medicina interna. Merced 305. De 4.30 a 6.30. Teléfono 4205.

Dr. CROIZET
Trasladóse Londres 25 entre Serrano y San Francisco. De 1 a 3. Teléfono 637.

Dr. RODRIGO DONOSO GAETE
Médico Hospital Salvador. Medicina interna. Consultas de 3.30 a 5.30. Amunátegui 32. Domicilio: Santo Domingo 470. Teléfono 256.

Dr. E. DAVILA H.
Estudios Europa. Medicina interna Laboratorio: de 5 a 7. Nataniel 113.

Dra. JULIA CLAVERIA
Afecciones, bronco - pulmonares, curación del asma. Consultas 1-3. Ejército 660.

IGNACIO DIAZ MUÑOZ S.
Medicina general, vías urinarias. 3 a 6. Bandera 574. Teléfono 3424.

Sra. JUANA DIAZ MUÑOZ
Especialista enfermedades señoras y niños. 4 a 6. Delicias 858. Teléfono N.o 1715.

Dr. RICARDO DONOSO
Enfermedades del corazón pulmón. Regresó de Europa. 2.30 a 4.30. Agustinas 619.

Dr. DODDS
Cirugía, huesos, injertos, óseos, cirugía cráneo-cerebral, de la médula y nervios. Estudios Estados Unidos. Europa. 21 de Mayo 578. De 3 a 5.

Dr. PAULINO DIAZ
De 1.30 a 4. Enrique Concha 42. (Entrada por Delicias o Erasmo Escala).

Dr. CARLOS DOREN N.
Enfermedades de señoras. Cirugía. Monjitas 536. Teléfono 2571. Consultas: 1 a 4.

Dr. DIMISTEIN
Agustinas 1308, esquina Teatinos. Rayos X, medicina general, especialidad corazón, pulmón estómago o hígado, 1 - 4. Teléfono 3848.

Dr. ESPINA
Rayos X. Medicina interna. Estudios Europa. Delicias 1220, esquina Gálvez. Teléfono 2102. De 1.30 a 4.

Dr. JULIO ENDARA
Medicina interna, estómago, corazón, riñones obesidad 2-5. Compañía 2712.

Dr. FRANCISCO EDWARDS
Estudios Europa. Vías urinarias.— Teatinos 10. De 2 a 4. Regresó.

Dr. FUENZALIDA CORREA
Cirugía enfermedades señoras. Partos. De 2 a 3. Huérfanos 745. Teléfono 406.

Dr. FUENZALIDA BRAVO
Profesor extraordinario. Enfermedades de niños. Merced 560. Teléfono N.o 721. 2 a 4.

Dr. FONTECILLA
Estudios Europa. Afecciones pulmonares y nerviosas. Rayos X. Tratamientos especiales de la tuberculosis; pneumotórax artificial, tuberculinoterapia, etc. Delicias 1626.

Dr. CARLOS GARCES BAEZA
Delicias 1276. —Teléfono 2747. Exámenes químicos, bacteriológicos. Reacción Wasserman, Rayos X. Medicina interna. 3 1|2 a 5 1|2.

Dr. RICARDO GUNTHER
Ayudante Clínica Ginecología, Universitaria, Cáncer, aplicaciones de Radium. 2 a 4. Avenida España 696. Teléfono 253 Parque.

FELIX GROHNERT B.
Enfermedades de la piel, sífilis y venéreas
Luz ultra-violeta, radioterapia. De 2 a 5. Ejército 391.

Dr. ANIBAL GREZ
Oídos, nariz, garganta. De 1.30 a 3.30. Merced 354. Teléfono 3555.

R. GLEISNER V.
Consultas de 4 a 6. Medicina interna. Histopatología. Castro 26. Casilla 2664.

DOCTOR GIANELLI
ESTUDIOS EUROPA
SIFILIS PIEL VIAS URINARIAS
21 de MAYO 562
CONSULTA de 2 a 6

Dr. GREEN
Estudios Europa. Cirugía y Ginecología. San Martín 509. 2 - 4. Teléfono 2860.

Dr. ENRIQUE GONZALEZ H.
Estudios Europa, especialmente estómago intestinos, hígado, diabetes, obesidad, reumatismo. Ejército 644. De 1 a 2.30.

Dr. GARCIA COLLAO
Estudios Europa. Ojos, oídos, nariz y garganta. San Antonio 148. De 4 a 6.

Dr. GUSTAVO GIRON L.
Cirugía y Ginecología Brasil 32. Teléfono 3126, de 2 a 3.

Dr. VICTOR M. GACITUA
Partos. Enfermedades señoras. Trasladóse Merced 312. 2 a 4. Teléf. 976.

A. ICAZA BARROS
Médico cirujano
Santo Domingo 789 Teléfono 2209.

Dr. ALEJANDRO INFANTE
Médico Jefe Policlínico Niños. Hospital Salvador, 2 a 5. Delicias 253.

Dr. AGUSTIN INOSTROZA
Cirugía general, especialmente de niños, sífilis. De 4-6. Puente 583.

Dr. EDUARDO DE RAMON
Regresó de Europa. Cirugía enfermedades señoras. 1 a 3. Agustinas N.o 1606. Teléfono 2623.

Dr. ROBERTO JARAMILLO
Ejército 707. Teléfono 142. Parque.

Dr. JOHOW
Estudios Europa. Cirugía y Ortopedia. Adultos, niños. 3-4. Santo Domingo 1523.

Dr. ALBERTO KORNER ANDWANTER
Estudios en Estados Unidos. Cirugía Ortopedia. Consultas: 10-12 A. M., Santo Domingo 614.

INSTITUTO RADIOLOGICO
Radioscopía, radiografía, radioterapia aplicaciones radium.

Dr. ADOLFO KAPLAN
Estudios Estados Unidos y Europa. Compañía 1429.

Dr. TEODORO LEIBLE
Enfermedades nerviosas. Medicina interna. Aplicaciones eléctricas. Lunes, Miércoles, Viernes, 5- : Martes Jueves, Sábado, 2-4. Olivos 794.

Dr. H. LEA PLAZA
Estudios en Europa. Compañía N.o 2115. De 2-5. Teléfono 3880.

Dr. LOBO OVELL
Trasladó su estudio Santa Lucía 340. Teléfono 2407.

Dr. LABRA LETELIER
Nariz, garganta, oídos. Consultas: de 1 a 5. Compañía 1361.

Dr. ARMANDO LEON I.
Cirujano. Compañía 1900. Martes, Jueves, Sábado 1-3. Teléfono 3646.

Dr. LOIS
San Pablo 1236. Medicina General, Vías urinarias, sífilis. De 1 a 4.

Dr. LAVAL
Medicina interna. Amunátegui 24. De 1-3. Domicilio: Cochrane 346.

Dr. MEZA OLVA
Estudios Europa Medicina interna. Sífilis 4-6 Dieciocho 263. Teléfono N.o 1769. Domicilio Vicuña Mackenna 955 Teléfono 9, Santa Elena.

Dr. G. MORAGA FUENZALIDA
Regresó Europa, enfermedades niños Cochrane 118 Teléfono 2804. De 2 - 3.

Dr. MOORE FUENZALIDA
Enfermedades señoras. Cirujano Hospital San Borja. 1.30 a 3.30. Vergara N.o 155 Teléfono 3074.

Dr. MUÑOZ VALENZUELA
Médico residente Hospital Niños. Enfermedades niños. Matucana 302. De 2 a 5.

Dra. CORA MAYERS
Médico-cirujano
Regresó de Estados Unidos. Especialista en niños. Luz ultra-violeta. Ahumada 49. Teléfono 711.

Dr. ITALO MARTINI
Oculista
Regresó de Europa Ahumada 17. Consultas: 3 a 5.

Dr. JUAN MARIN R.
Cirugía general. Enfermedades niños Delicias 1164. De 3 a 4.30. Domicilio San Diego 1849.

Dr. MORALES BELTRAMI
Medicina general. Especialmente niños. Catedral 2257. De 1 a 2.

Dr. JUAN MONTENEGRO M.
Enfermedades de niños. Compañía N.o 1770. Teléfono 2120. De 2 a 4.

Dr. OSCAR MELENDEZ
Medicina interna. Sífilis. Mercer 789 De 2-5. Domicilio: Sazié 2007. Teléfono 2246.

Dr. MANUEL MORENO
Medicina general. Particularmente: Riñón. Estómago intestino. Tratamiento especial, tuberculosis pulmonar. Estudios Europa. San Francisco 155. De 2.30 a 4.30.

Dr. MALBRAN
Enfermedades mentales y nerviosas De 2 a 5. San Antonio 584.

Dr. H. NUÑEZ ZAMORA
Martes, Jueves y Sábado 2-6. Matucana 230. Teléfono 291. Estación.

Dr. LUIS OPAZO F.
Jefe Policlínico Niños. Universidad Chile. Compañía 007. Teléfono 48. Estación.

Dr. OHLERICH
Titulado Alemania y Chile. Medicina interna. Enfermedades niños. Teléfono 332. Catedral 1488. De 2 - 4.

Dr. ORREGO PUELMA
Médico Hospital San Juan de Dios. De 1.30 a 2.30. Agustinas 1314. Teléfono 1217.

Dr. A. CUSTODIO POBLETE
Medicina interna y niños. Recoleta 55. De 1 1|2 a 3 1|2. Teléfono 4365.

Dr. PANTOJA
Corazón, pulmón, estómago, sífilis, Delicias 1276, 2 a 4. Teléfono 3747. Santo Domingo 1036. 6 a 8. Teléfono 574.

Dr. MARCIAL PARADA
Oídos, nariz, garganta. De 2 a 5. Santo Domingo 831. Teléfono 1859.

Dr. DAVID PULIDO I.
Enfermedades niños. Santo Domingo 1790. Teléfono 2115. De 1 a 4.

Dr. PRUNES
Estudios Europa, Jefe Clínica, piel, sífilis venéreas. Merced 490. Casilla 2896.

Dr. OSCAR PERALTA
Medicina general señoras. 3 a 4.30. Prat 672. Teléfono 194. Matadero.

Dr. ALBERTO PAJATT
Médico Jefe Policlínica Profesor García Guerrero. Pulmón. corazón, estómago. hígado. Rayos X. Teléfono 1211. Huérfanos 1819. De 2 a 4.

Dr. ALBERTO RAHAUSEN
Carmen 47. De 4 a 6. Teléfono 2022. Riquelme 47. De 1 - 4. Teléfono N.o 1042.

Dr. AQUILES RIVEROS
Graduado en Bruselas. Partos señoras. Medicina general. Consultas: 1 3, en Sanatorio Av. Matta 586. Pensionado para partos, operaciones, medicina, aislamiento y curación nervios, morfinómanos. Teléfono 97. Matadero.

Prof. ALEJANDRO DEL RIO
Enfermedad de oídos, nariz y garganta. 19 Miraflores. Consultas, a hora fija diariamente (salvo los Sábados). 2 a 5.

Dr. JOEL RODRIGUEZ P.
Estudios Europa. Medicina interna. Especialidad estómago, intestinos. Rayos X. De 2 a 4. Amunátegui 559 Teléfono 2810.

Dr. CESAR RODRIGUEZ LEON
Medicina interna general. Adultos y niños Catedral 2607.

Dr. DEL RIO GUNDIAN
Medicina interna. De 3 a 4 Trasladóse Santo Domingo 3064. Teléfono 4333.

INSTITUTO SANITAS
AGUSTINAS 1955
Laboratorio, autovacunas, radioscopías, terapia de radium y de Rayos X. Luz ultra-violeta aplicaciones eléctricas, inhalaciones de radium, baños de ácidos carbónico, diatermia.

Dr. SANTANDER
Estudios Europa, Corazón, riñón, sífilis. Rayos X. Laboratorio Alameda 2131. De 3 a 5.

Prof. Dr. SOTO PARADA
Laboratorio clínico. Moneda 1035. De 3 a 6.

Dr. CRISTOBAL SAENZ
Estudios en Europa. Afecciones médico-quirúrgica de abdomen Especialmente estómago, sífilis. Rayos X. De 3 a 4. Agustinas 1889. Teléfono 3098.

CARLOS SEAMAN
Médico-cirujano. Consultas: 1.30 a 4. Trasladóse. Delicias 225.

O. SCHWARSENBERG TH.
Médico-cirujano Enfermedades de niños. De 2 a 6 Santo Domingo N.o 1523.

Dr. SCROGGIE
Especialidad enfermedades de niños. Jefe de la clínica de niños. Universidad de Chile. Consultas: de 2 a 3-4 P. M., Claras 490.

Dr. STO[illegible]ING
Oculista. Médico recibido Alemania y Chile. Compañía 1892. De 3 a 6.

Dr. MARCO A. SEPULVEDA
Laboratorio: Bandera 730. Teléfono 232. Exámenes completos sangre, orina esputo, etc. Cultivos Autovacunas. Abierto a toda hora.

Dr. HILLUMUTH, SIEVERS W.
Médico cirujano. Domicilio: Molina 672. San Antonio 275. De 2 a 3 1|2.

Dr. TORRES TORRES
Jefe Clínica Prof. Korner. Enfermedades internas y cirugía. Catedral 1269. De 2 a 5.

Dr. VEGA MACHER
Exclusivamente pulmón. Nataniel 109. De 2 a 2.30. Lunes, Miércoles y Viernes.

Dr. G. S. VIDAL S.
Delicias 2696 Teléfono 245 Estación. Consultas: 5 a 6.

Dr. J. M. VERGARA KELLER
Regresó de Europa. Partos, ginecología. Agustinas 828. De 2 a 4. Teléfono 2855.

Dr. RAUL VENTURA JUNCA
Médico residente Hospital Salvador. Medicina general. Esp. sistema cardio-vascular. (Tratamiento moderno de las várices). Monjitas 559. 4.30 a 6. Teléfono 3828 y 395.

Dr. VILLAGRA
Estudios Europa Unicamente pulmón. Rayos X. 2-6 Dieciocho 437-A. Teléfono 131 (Parque).

Dr. JAIME VIDAL OLTRA
Ex-Director Sanatorio San José. Pulmón, Corazón, tubo digestivo. Laboratorio 4 a 5. Trasladóse Catedral 1433.

Prof. Dr. VARGAS SALCEDO
Exclusivamente cirugía. Trasladóse, Compañía 2499. Teléfono 1060. Martes, Jueves, Sábado. 2 a 5.

Dr. VICUÑA HERBOSO
Jefe Clínica Servicio Prof. García Guerrero. Hospital San Vicente. Medicina interna. Especialmente, enfermedades del corazón. Martes, Jueves, Sábados, 2.30 a 4.30. Almirante Barroso 270. Teléfono N.o 1053.

Dr. YAÑEZ G.
Estudios Europa, piel, sífilis, venéreas. Trasladóse: Delicias 865. De 4 a 6 Casilla 618.

Dr. VAUGH ALDUNATE
Estudios Europa. Especialmente enfermedades internas. Venéreas. Sífilis. Reacción Wassermann, 3 a 4.— Compañía 1853.

Dr. WEINSTEIN
Estudios Europa, enfermedades de la piel, sífilis y venéreas, radioterapia y luz ultra - violeta. Agustinas 1357. De 2 a 5.

Dr. WIREN
Oídos, nariz, garganta. Compañía N.o 1606. De 2 a 5.

DENTISTAS

Dr. CERDA LOPEZ
Dentista, especialista, coronas y puentes. Riquelme 47. Teléfono.

Dr. CLODOMIRO CONTRERAS
San Antonio 451. Teléfono 3692. Horas: 9 a 11, y 3 a 6.

JUAN FERRARI C. Y M. VALDIVIESO MORALES
Dentistas: San Antonio 830.

Dr. A. DE LA FUENTE
Trasladóse Compañía 1755. Larga práctica. Dr Valenzuela Basterrica.

FORTUNATO ENCINA
Especialmente puentes. placas, coronas, extracciones. Ahumada 56.

Dr. GALLARDO GONZALEZ
Estudios en Filadelfia. Consultas: diurnas y nocturnas. Echaurren 26. Regresó.

PEDRO MENDEZ
Estudios Estados Unidos. Europa. Honorarios moderados. Regresó. — Huérfanos 782.

ALFREDO MUÑOZ LOBOS
Extracción sin dolor. Sommoformo, puentes, placas. Tratamientos rápidos. Compañía 1852.

WENCESLAO MUÑOZ L.
Dentistas. Tratamientos. Extracciones sin dolor. San Diego 448.

ARMANDO MORA PINOCHET
Dentista. Trasladóse: Santa Rosa 672

LUIS PLAZ
Diez años Jefe clín
zuela Basterrica. Ext
cciles. Serrano 12.
Delicias.

C. VALENCIA
Ayudante Escuela D
ciones indoloras. Te

DOCTOR ROGAT
ESPECIAL
PIORREA
ENCIAS
DIENTES
BOLSA

GERMAN UGARTE
Dentista. Trasladóse
574.

ISAAC VAISMA
Especialidad enferm
tracciones difíciles.
tes, 2 a 5. Dieciocho 1

CLINICA DENTAL DE
LA BASTERR
Atendida por médico ciru
tro dentistas, especialist
47. Teléfono 1642.

VETERINARI

SCHMIDT
Enfermedades anima
Llamados domicilio.
457. Teléfono 8649. De
2 a 6.

ARQUITECT

OFICINA DE CONST
Económicas y
E. LEOPOLDO NAVA
Morandé 67. Teléfono
N.o 320.

EDUARDO TA
Construcciones, trans
reparaciones Honorarios
ciento. Huérfanos 111

MATRON

PENSIONADO PAR
J. Barrientos, Matrona
fermas, pensionistas
micilio. Baquedano 1

MATRONA E
Recibe pensionistas
micilio. Inyecciones

MATERNIDAD PA
Lucrecia Arce de Mar
enfermera. Pensionista
raciones. Ibáñez 334.

Mme. R. FRAG
Matrona francesa
nida Matta 72, entre
kena y Santa Elena.

SARA OSORIO DE
Matrona Pensionado
ra partos y curacion
Asistencia a domicilio
García Reyes 531.

PENSIONADO PAR
Mercedes Rojas, matrona
930. Recibo enfermas
ternas. Consultas a to

CLINICA PRIVADA
TRICIA
Señora Reyes, matrona
ta. Establecimiento
do por dos cirujanos
Recibo enfermas de to
país. Partos; precios
sultas gratis. Esmeral

CASANDRA SAN M
Matrona
Recibe pensionistas,
cana 199

PENSIONADO DEL
Recibe enfermas de
ses, días. Asistencia
tos 50 pesos. Turnos
San Diego 57.

ANA G. VARGAS
Partos. Recibo pensi
Americana 627.

MATERNIDAD PAR
Recibo pensionistas Pa
pesos. Curaciones. Co
tis. San Diego 257.

CARMELA TO
Partos. Asistencia toda
bo enfermas. Matucana

MASAJIST

YOLANDA GO
Masajista
Masajes faciales eléct
do desperfectos del ro
lidad inyecciones intra
Antonio 830.

POMPAS FUNEBRES
"LA CONFIANZA"
Servicios completos a precios sin competencia.
62 - SAN ANTONIO - 62
(ENTRE MONEDA Y ALAMEDA)
Teléfono Inglés 689

DEFUNCION

Ha fallecido don

Enrique Rodríguez Vergara

Sus restos serán trasladados al Cementerio Católico hoy Miércoles 21, a las 9 3|4, después de una misa que se dirá en su casa habitación, Cumming N.o 290 (esquina Huérfanos).

SU ESPOSA

DEFUNCION

Habiendo dejado de existir nuestra idolatrada hijita y sobrina

Isabel García Gordillo

rogamos a nuestros amigos se sirvan acompañar sus restos al Cementerio General hoy Miércoles 21, a las 2.30 P M. El cortejo partirá de San Alfonso 412.

Enrique García T. y familia
José Gordillo G.

IN MEMORIAM

Mañana Jueves 22, a las 9 A. M., se dirá una misa por el descanso del alma de la señora

Carmela Montes de Oca de Cornejo

la Basílica de la Merced.

LUTOS
Encontrará usted el mejor surtido en plaza, en el
MANTO ELEGANTE
PASAJE MATTE 28
Especialidad en Tocas y Sombreros de Crepé y Georgette.
La casa no tiene sucursal.

CEMENTO MELON
UNICO CEMENTO PORTLAND, DE FABRICACION NACIONAL
OFRECE PARA ENTREGA INMEDIATA
$ 31.00 m. c. los 3 sacos (igual 1 barril), puesto en carro en Calera por carros complet
$ 12.20 m. c. el saco, en los depósitos autorizados.
ACONSEJAMOS A NUESTROS CLIENTES PREVENIRSE CONTRA FALSIFICACIONES
Sociedad Fábrica de Cemento de "El Melón"
CASILLA 3514 AGUSTINAS N.o 1148 TELEFONO INGLES 2719

POMPAS FUNEBRES
Empresa Zenteno
ESTADO N.o 17
TELEFONO N.o 4375
DELICIAS N.o 2584.
TELEFONO N.o 524
Abierto día y noche.
Atendidas por
Carlos Zenteno Loyola

DEFUNCION

Habiendo dejado de existir nuestro querido hijo

Raúl Tamayo Cornejo

rogamos a nuestros amigos se sirvan acompañar sus restos al Cementerio General, hoy a las 2 de la tarde. El cortejo partirá de Avenida Ecuador N.o 3966

Servicio que agradeceremos eternamente.

Su padre.— Felipe Tamayo M.

SEÑORITA
para que atienda trabajo de oficina en casa de ventas por mayor, se necesita. Dirigirse por escrito a
Dolivar
CASILLA 2281

FUNDOS
ARRIENDA-VEND
Alfredo Tagle Rod
Catedral 1137.—Ca

A. APATI
SUC. DE MAX NEUMAN
MONEDA 1435
Realiza trajes sastres, abrigos y batas a precios rebajados

QUININA EN FORM
SUPERIOR
AFECTA L
Por motivo de su ef
laxante, el LAXATI
QUININA es superior
ordinaria. No produce
ni malestar en la cabe
en cuenta que sólo
QUININA. La firma de
VE, en cada cajita

FOLLETIN (18)

LA CONDESA DE CAGLIOSTRO

por MAURICE LEBLANC

Josefina Bálsamo no se movía. Raúl notó su rostro descompuesto, que la angustia contraía y envejecía.

Y le dijo:

—¡Pronto! Es necesario que se cambie usted de ropa... Póngase otro vestido... de preferencia uno negro.

Volvió a la ventana de donde vió debajo de él a los pesquisas y a los vigilantes que conversaban en el jardín. Cuando terminó la joven de vestirse, Raúl tomó el vestido gris que ella acababa de dejar y se lo puso.

Como era delgado y de talle esbelto, el vestido aquel, cuya falda bajó bien para que le cubriera los pies, le quedaba divinamente. Y parecía tan encantado de aquel disfraz y tan tranquilo, que la joven se tranquilizó.

—Escúchelos, —le dijo Raúl.

Se distinguía claramente la conversación que mantenían los cuatro hombres en la puerta de la sala y oyeron a uno de ellos —un vigilante sin duda— que preguntaba:

—¿Están ustedes seguros de que actualmente vive aquí?

—Completamente seguros. La prueba... dos de sus maletas que ha dejado aquí depositadas, una de las cuales tiene su nombre, "señora de Pellegrini". Y, además, la madre Vasseur es una mujer excelente ¿verdad?

—No hay otra mejor. Todos la conocen en la región.

—Pues bien, la madre Vasseur declara que esta señora de Pellegrini venía de cuando en cuando a pasar unos días en su casa.

—Claro, entre dos robos...

—Justamente.

—Entonces la señora de Pellegrini sería una buena captura...

—Excelente. Robos calificados, estafas, ocultaciones. En suma, el diablo a cuatro... sin contar los montones de cómplices.

—¿Se tiene su filiación?

—Sí y no.

—¿Sí y no?

—Tenemos dos retratos que son completamente distinto. En uno es joven y en otro es vieja. En cuanto a la edad está indicada entre 30 y 60 años.

Todos soltaron la carcajada y luego el primero que había hablado prosiguió:

—¿Pero están ustedes en la pista?

—Sí y no. Hace quince días estaba en uhan y en Dieppe. Allí se pierde su rastro. Se la vuelve a encontrar en la gran línea del ferrocarril y se la vuelve a perder. ¿Había continuado hacia El Havre, o había bifurcado hacia Fecamp? Imposible averiguarlo. Desaparición total. Estamos confundidos.

—¿Y por qué han venido aquí?

—La casualidad. Un empleado de la estación que había traído las maletas aquí, ha recordado ese nombre de Pellegrini, inscrito en una de ellas en un sitio oculto por una etiqueta que se había despegado.

—¿Ha interrogado usted a otros viajeros? ¿a los clientes de la posada?

—¡Oh, los clientes no abundan por aquí.

—Sin embargo hay una señora que nosotros hemos visto cuando íbamos llegando.

—¿Una señora?

—No hay error. Estábamos todavía a caballo, cuando salió de la casa por esta puerta. Por cierto que volvió a entrar de golpe como si no quisiera ser vista.

—¡Imposible! ¿Una señora en la posada?

—Una señora de gris. En cuanto a reconocerla, no. Pero el color del vestido, sí... Y el sombrero también... un sombrero con flores violetas...

Los cuatro hombres callaron.

Toda esta conversación la habían oído Raúl y la joven sin decir una palabra, los ojos en los ojos. A cada nueva prueba el rostro de Raúl se hacía más rígido. Ella no protestó ni una sola vez.

—Van a venir... van a venir.— dijo sordamente.

—Sí, —dijo Raúl; —ahora es el momento de obrar: sino, subirán, y le econtrarán a usted en ese cuarto.

Ella había conservado puesto el sombrero. El lo tomó y se lo puso, bajándole un poco más el ala para hacer resaltar las flores violetas y las cintas de terciopelo envueltas alrededor del cuello para ocultarles un poco la cara. Después dió sus últimas instrucciones.

—Voy a abrirle paso. En cuanto esté libre se irá usted tranquilamente por el camino real, hasta el patio de granja donde tiene usted su coche. Acomódese en él, y que Leonardo esté con las riendas en la mano...

—¿Y usted? — dijo la dama.

—Estaré con usted dentro de veinte minutos.

—¿Y si lo detienen?

—No me detendrán, ni a usted tampoco. Pero no se vaya a precipitar. No corra, tenga serenidad y sangre fría.

Se había acercado a la ventana. Se asomó. Los hombres entraban en la casa. Pasó las piernas por la ventana y saltó al jardín, lanzando un grito como si viera a alguien que le asustara, y echó a correr con toda velocidad.

Inmediatamente se oyeron los gritos detrás de él:

—¡Es ella!... ¡Un vestido gris!... ¡Un sombrero con flores violetas!... ¡Párese o hacemos fuego!...

De un salto atravesó Raul el camino y se metió por entre sembrados, al salir de los cuales trepó la escarpa de una granja que atravesó al sesgo. De nuevo halló otra escarpa, luego campos; luego un sendero que pasaba por otra granja entre dos cercos de espinos.

Se volvió. Sus perseguidores, un poco distanciados, no podían verlo. En un segundo se sacó el vestido y el sombrero y los arrojó entre las plantas. En seguida se puso su gorra de marinero, encendió un cigarrillo y volvió atrás con las manos en los bolsillos.

Al llegar a la esquina de la granja, surgieron los dos pesquisas y, sin aliento, tropezaron con él.

—¡Eh! ¡Marinero!... ¿no ha visto una mujer? ¿eh? ¿Una mujer vestida de gris?...

Raul afirmó:

—¡Cómo no!... una mujer que iba corriendo no?... Una verdadera loca...

—Eso es... ¿y entonces?

—Entró en la granja.

—¿Cómo?

—Por el portón...

—¿Hace mucho?

—Ni veinte segundos.

Los hombres siguieron a toda prisa. Raul continuó su camino, saludó con un buen día amistoso a los dos vigilantes, y con paso indolente llegó al camino, un poco más lejos de la posada y muy cerca de la revuelta.

Cien metros más adelante quedaban las hayas y los manzanos a cuya sombra estaba el coche esperando.

Leonardo estaba en el pescante, con el látigo en la mano. Josefina Bálsamo, sentada en el interior, esperaba.

Raul ordenó:

—A Ivetot, Leonardo.

—¡Cómo! objetó la condesa, ¡entonces vamos a pasar por la posada!

—Lo esencial es que no nos vean salir de aquí. Y como el camino está desierto, aprovechemos... Al paso de trotecito, Leonardo... Al paso de un coche de acompañamiento que regresa vacío...

Pasaron en efecto delante de la posada. En aquel momento los pesquisas y los vigilantes volvían atravesando los campos de cultivo. Uno de ellos traía el vestido gris y el sombrero. Los otros gesticulaban.

—Han encontrado sus cosas, dijo Raul y saben ahora a qué atenerse. Ya no la buscan a usted sino a mí, al marinero que vieron en el camino. En cuanto al coche ni siquiera pararán atención en él. Y si les dijeran que estamos en esta berlina, usted, la señora Pellegrini, y yo, el marinero cómplice, soltarían la carcajada.

—Van a interrogar a
Vasseur.
—Que se arregle com
Cuando hubieron per
ta el grupo, Raúl ord
chero que apurase los
—¡Oh! ¡Oh! dijo al
petu de los animales
tigazo. Estos pobres
a ir muy lejos. ¡Has
que trotan!...
—Desde esta mañana
la condesa, venimos
donde pasé la noche.
—¿Y ahora vamos?
—A la orilla del Se
—¡Zambomba! Dies y
y siete leguas en un
paso. ¡Es fabuloso!
Ella no respondió.
Entre los dos vidrios
te, había un estrecho
pejo en el que Raul
Se había puesto un
obscuro y una toca
que caía un velo
que le envolvía la cab
vantó la dama el velo
un despojador coloca
espejo una carterita
contenía un espejo
mango y marco de
objetos de "toilette".
rra de colorete, cep
Sacó el espejo y con
largo rato su cara
Luego virtió en el
un frasquito delgado
frotó la superficie
pañuelo de seda. Y
miró.

LOTERIAS ARGENTINA Y URUGUAYA

PROXIMOS SORTEOS
DE LA LOTERIA NACIONAL ARGENTINA
MAYO 22, de $ 80,000 arg.; ENTERO, $ 70; QUINTO, $ 14 CHILENOS.
MAYO 22, de $ 20,000 arg.; ENTERO, $ 28; QUINTO, $ 5.60 CHILENOS

Correspondencia y giros, dirigir a:
Casa F. TURRI
BUENOS AIRES
GALERIA GUEMES 356 — CASILLA 1772

PROXIMO GRAN SORTEO
DE LA LOTERIA DEL HOSPITAL DE CARIDAD DE MONTEVIDEO
(Juegan solamente 20,000 números con 3,000 premios)
MAYO 26, de $ 100,000 oro uruguayo; ENTERO: $ 200; DECIMO: $ 20 chilenos

CASA E. TURRI
SANTIAGO: Huérfanos 955
VALPARAISO: Prat 52
CAMBIO DE MONEDAS
CONVIENE A USTED CONSULTAR LAS COTIZACIONES DE ESTA CASA ANTES DE EFECTUAR CUALQUIERA OPERACION DE CAMBIO.

EL COMBATE NAVAL DE IQUIQUE

por EDUARDO DE LA BARRA

El 21 de Mayo, la vieja "Esmeralda", con la goleta "Covadonga", mantenían el bloqueo de Iquique, en ausencia de nuestra escuadra.

Al amanecer se avistaron dos vapores: eran los poderosos acorazados peruanos "Huáscar" e "Independencia".

Contra los dos buques más débiles de nuestra armada avanzaban dos de las más formidables máquinas de guerra entre cuantas surcan el Pacífico. ¡Contra naves de madera, pequeñas, de poco andar, naves blindadas, fuertes, ágiles, poderosamente artilladas con cañones Armstrong de a 300 libras, con torres de fierro y espolón acerado! Debieron creer fácil y segura su presa. Hoy ya saben que no hay barco pequeño para corazones grandes.

En el breve lenguaje de las señales marítimas, "¿qué hacemos?" preguntó a su jefe el bizarro Condell, pidiendo órdenes desde la "Covadonga". "¡Pelear!" contestó la "Esmeralda", y ambos buques tocaron zafarrancho y ocuparon sus posiciones de combate.

El diálogo no había concluído. Terció el "Huáscar", intimando rendición. "¡Sin cuartel!" contestó el capitán Prat, dirigiéndose a la "Covadonga". Y, volviéndose a los suyos: "Muchachos, les dijo, la partida es desigual. ¡No importa; sabéis que nuestra bandera jamás se ha arriado, y no seremos nosotros quienes la deshonremos! Mientras yo esté vivo, esa bandera flameará en su lugar. ¡Si muero, mis oficiales cumplirán este deber de chilenos!"

Un alegre viva a la Patria contesta al comandante. Todos están igualmente animados del mismo patriótico ardor que brilla en los ojos del jefe.

El "Huáscar" avanza. A tiro de cañón iza su bandera, y la afirma con el primer disparo. El cañón de Orella le contesta desde la "Covadonga" con certera puntería. Dada esta señal, rompen las baterías en vivísimo fuego, al grito de ¡Viva Chile!

A una orden de Prat la "Covadonga" comienza a batirse en retirada, seguida por la "Independencia". "Fué entonces, dice un diario de Iquique, que se trabó un combate recio por nuestra parte y desesperado por la del enemigo, que ha demostrado un heroísmo espartano".

Ambos se dirigían hacia el sur, donde iba a desarrollarse el interesantísimo drama marítimo, que concluyó con la rendición del formidable acorazado, hundido en el mar y sin bandera por la pequeña "Covadonga".

El "Huáscar" y la "Esmeralda" quedaban frente a frente.

Nuestra corbeta se encontraba cerca de tierra. Parece que se hubiera querido amontonar sobre ella todas las dificultades posibles, para aumentar su gloria. Mientras por un costado sus cañones de a 40 contestaban los fuegos de los cañones de a 300 de la torre giratoria del "Huáscar", por el otro hacía frente a los fusileros y a la artillería de tierra, y combatía contra los botes que, como una jauría, se destacaron de la orilla con gente de abordaje, sin atreverse a llegar hasta el león acosado.

"Cuatro piezas Krupp, (veinte, dicen otros) cuenta el periódico enemigo, desde tierra empezaron a hacer un fuego pronto y certero, al cual contestó la corbeta con una andanada y con tiros de fusilería tan sostenidos que parecían los de dos ejércitos que se baten encarnizadamente."

Las bombas del "Huáscar" comenzaron a incendiar la población; sus balas iban, las más, a rebotar en el cerro arenoso de Huantaca.

"La "Esmeralda", entretanto, sostenía el fuego con un tesón admirable, haciendo certeras punterías a flor de agua y por elevación". (1)

El combate duraba ya más de dos horas. El "Huáscar", cerrado por todas partes como una inmensa tortuga de impenetrable concha, sumergido en el agua hasta el borde, sin presentar más blanco a los tiros enemigos que su torreón doblemente forrado, se decidió al fin a lanzarse sobre la vieja corbeta estropeada por los años y las balas, para partirla con su espolón.

Y se decidió cuando su comandante estuvo bien seguro de no hallar torpedos en su camino, cuando sabía por experiencia que las balas de su antagonista rebotaban sin dejar huellas en la coraza que lo amparaba. ¡Entonces, guardado en su torre y confiando en la pericia de Chekle, el práctico inglés de la bahía, endilgó su máquina contra la "Esmeralda", imposibilitada para esquivar el poderoso encuentro!

Por un refinado lujo de precaución, hizo preceder el choque de "dos cañonazos que inutilizaron algunas piezas de la "Esmeralda". La corbeta principió a hacer agua. "Al habla ambos buques, Grau la intimó rendición, pero el jefe de la corbeta chilena se negó a arriar su bandera". Recibió el choque de soslayo en la popa al costado de estribor, sin dejar un momento de descargar sus cañones.

Entre la intimación y la respuesta hubo un momento solemne sobre aquella solemne situación. Los fuegos pararon; en tierra la ansiedad crecía. El silencio fué profundo. Se aguardaba por momentos ver la bandera de rendición, reemplazando al pabellón de Chile, caído como el águila soberbia herida en su vuelo.

¡Una banderola negra izada al palo mayor, como la que nuestros padres enarbolaron en Rancagua, anunciaba al enemigo la heroica resolución!

Más tarde la "Esmeralda" sufría un segundo espolonazo en el centro, a babor, sobre la máquina, que quedó inutilizada.

Sin gobierno, haciendo agua por todas partes, la gloriosa corbeta aún se mantenía a flote, haciendo fuego sin cesar. El monitor apuntaba impunemente sus grandes cañones muy de cerca, sobre un blanco inmóvil y seguro. Una de sus granadas barrió con 36 hombres, entre ellos los ingenieros y maquinistas.

"Era preciso que se diera fin a un drama tan sangriento, y que no reconoce ejemplo en la historia del mundo", agrega el escritor enemigo que citamos.

El combate duraba cuatro horas. Eran las doce del día: el fuego no amainaba un momento. La cubierta y los puentes nadaban en sangre, y los cadáveres horriblemente mutilados obstruían el paso. El "Huáscar" a presa segura, con toda fuerza de su máquina, venía cortando las aguas a estrellarse contra la tablazón inmóvil donde flameaba nuestra bandera.

La escena más grandiosa que han visto los mares iba a tener lugar.

Resueltos estaban todos a morir como chilenos. El comandante impartió rápidamente sus últimas órdenes. Los artilleros, en sus puestos para el último disparo, viendo manar sangre de sus cañones, pisando sobre cadáveres, sentían abrirse el abismo a sus pies y sólo en la patria pensaban.

El choque fué poderoso. Crugió la corbeta abierta por la proa, se inclinó a babor y comenzó a hundirse. Los cañones del "Huáscar" tronaron sobre aquel hundimiento. Era hacer fuego sobre un cadáver que se tragaba el mar. Pero he aquí que del costado hundido de la corbeta brota la llamarada del último cañonazo, y, al grito de ¡Viva Chile! se sepulta con sus heroicos artilleros, cada cual firme en su puesto.

La población aterrada, estupefacta ante aquel acto, guardó profundo silencio.

"El pabellón chileno fué el último que halló tumba en el mar".

Parece que no pudiera exigirse más al heroísmo humano.

Y, entretanto, ¡cuán varonilmente hermoso aparece el capitán Prat!

"¡Al abordaje, muchachos!" gritó a sus bravos al primer choque, y hacha en mano saltó el primero como un león sobre la cubierta del "Huáscar". Dos hombres lo siguieron: los demás, en el rápido retroceso del buque, cayeron al mar.

¡Qué imponente aparición!

El comandante Grau, desde su torre, aterrado ante aquel imponderable arrojo, gritaba desesperado:

"¡Ríndase, capitán!"

"¿Rendirse un chileno? ¡Jamás!... ¡Antes la muerte!", contestó Arturo Prat.

Y allí, dando la muerte a pecho descubierto, cayó el heroico joven, agobiado por el número, para alzarse más grande a la vida de la inmortalidad.

El capitán del "Pensacola", de la marina de los Estados Unidos, ha pronunciado la primera palabra del juicio universal:

"Desde que hay mar, dijo, y desde que hay marina, jamás se ha presenciado nada más grande y heroico que la conducta de Prat y sus compañeros."

E. de la B.

---

(1) Todo lo que va entre comillas es tomado de la descripción del combate que dió un testigo ocular en "El Comercio" de Iquique el día siguiente de lo ocurrido. Se cita de preferencia la versión del enemigo.

UNA DUQUESA ACTRIZ CINEMATOGRAFICA

Las tribulaciones de la Duquesa de Lanti. — Iniciando una nueva vida.

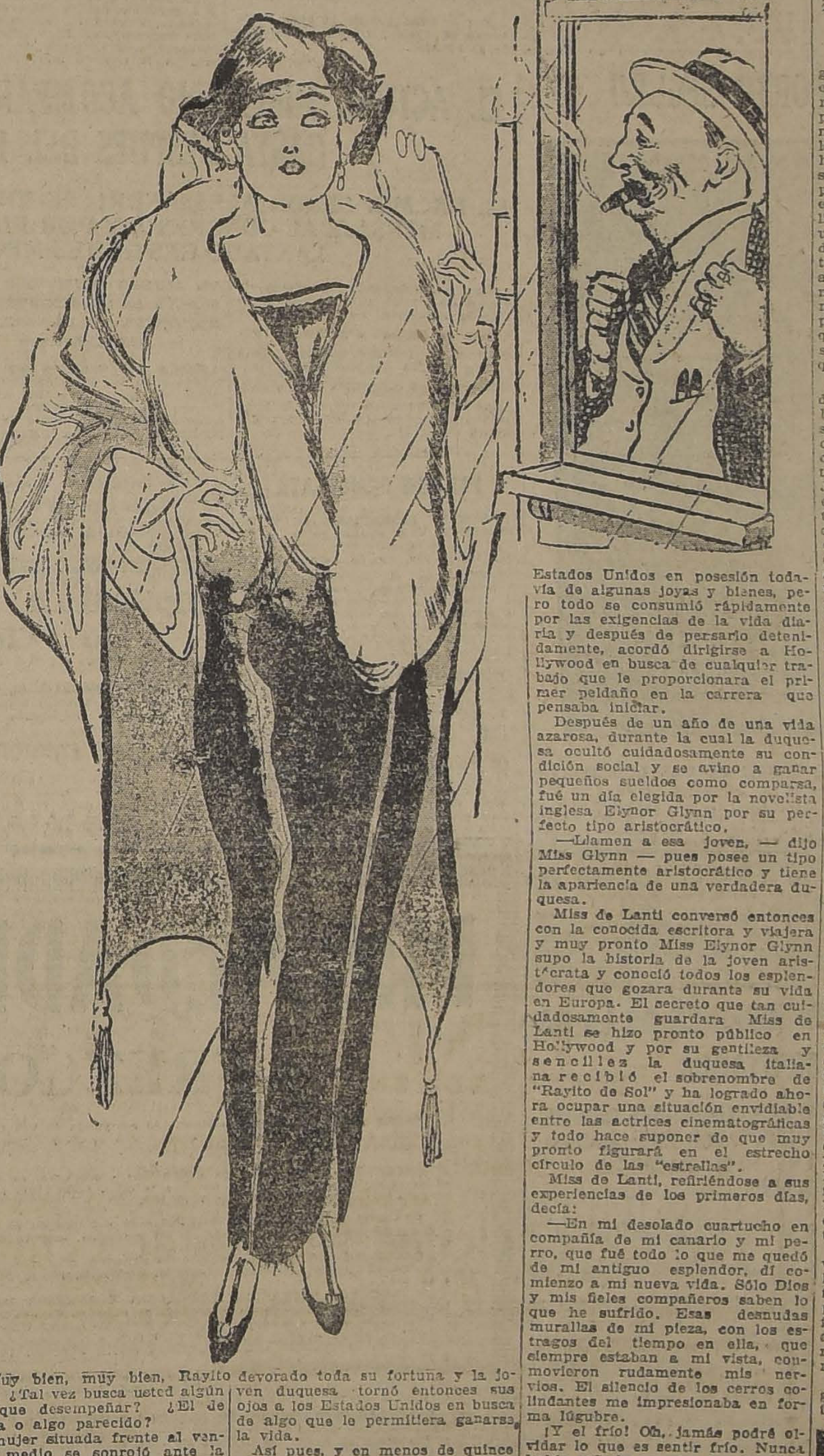

—Muy bien, muy bien, Rayito de Sol. ¿Tal vez busca usted algún papel que desempeñar? ¿El de duquesa o algo parecido?

La mujer situada frente al ventanillo medio se sonrojó ante la familiaridad del hombre que atendía a las que iban en busca de trabajo a uno de los "estudios" más grandes e importantes de Holywood. En realidad ella era una verdadera y auténtica duquesa y el hombre del ventanillo había hecho una acertada conjetura.

Desde una situación de gran distinción y riqueza, propia de una dama titulada y miembro de una de las familias más orgullosas y nobles de Italia, había descendido Stella, duquesa de Lantari, hasta una pobreza tan extrema que le hizo solicitar el trabajo de "extra girl" en la colonia cinematográfica de Hollywood.

La gran guerra europea había devorado toda su fortuna y la joven duquesa tornó entonces sus ojos a los Estados Unidos en busca de algo que le permitiera ganarse la vida.

Así pues, y en menos de quince días, la duquesa o Miss de Lanti, como quiere que se la llame ahora, se encontró trasplantada desde el antiguo castillo de sus antepasados en Italia a las filas anónimas en el mundo cinematográfico, dándose también cuenta por primera vez en su vida de las angustias que sienten aquellos que tienen que ganarse la diaria subsistencia con sus propios esfuerzo y habilidad.

Después de ruda lucha en las profundidades de la más negra desesperación, la noble mujer se decidió surgir y hoy — dice ella— por todos los tesoros del mundo no volvería a la antigua y convencional vida de la alta sociedad.

Por las venas de la duquesa corre la sangre de los antiguos Dux, que otrora gobernaran a Venecia. Como no tenía ningún hermano que heredara el título, éste recayó en ella. Durante su adolescencia gozó de todos los honores inherentes a su noble nacimiento y jamás conoció las asperezas de la vida.

Su enorme y señorial mansión de Roma, la última que fuera consumida por la ola absorbente de la gran guerra, está profusamente decorada con pinturas de Miguel Angel y otros de los grandes maestros y todo el dinero que obtuvo de la venta de ella sirvió escasamente para pagar sus deudas.

Llegó la duquesa de Lanti a los Estados Unidos en posesión todavía de algunas joyas y bienes, pero todo se consumió rápidamente por las exigencias de la vida diaria y después de pensarlo detenidamente, acordó dirigirse a Hollywood en busca de cualquier trabajo que le proporcionara el primer peldaño en la carrera que pensaba iniciar.

Después de un año de una vida azarosa, durante la cual la duquesa ocultó cuidadosamente su condición social y se avino a ganar pequeños sueldos como comparsa, fué un día elegida por la novelista inglesa Elynor Glynn por su perfecto tipo aristocrático.

—Llamen a esa joven, — dijo Miss Glynn — pues posee un tipo perfectamente aristocrático y tiene la apariencia de una verdadera duquesa.

Miss de Lanti conversó entonces con la conocida escritora y viajera y muy pronto Miss Elynor Glynn supo la historia de la joven aristócrata y conoció todos los esplendores que gozara durante su vida en Europa. El secreto que tan cuidadosamente guardara Miss de Lanti se hizo pronto público en Hollywood y por su gentileza y sencillez la duquesa italiana recibió el sobrenombre de "Rayito de Sol" y ha logrado ahora ocupar una situación envidiable entre las actrices cinematográficas y todo hace suponer de que muy pronto figurará en el estrecho círculo de las "estrellas".

Miss de Lanti, refiriéndose a sus experiencias de los primeros días, decía:

—En mi desolado cuartucho en compañía de mi canario y mi perro, que fué todo lo que me quedó de mi antiguo esplendor, dí comienzo a mi nueva vida. Sólo Dios y mis fieles compañeros saben lo que he sufrido. Esas desnudas murallas de mi pieza, con los estragos del tiempo en ella, que siempre estaban a mi vista, conmovieron rudamente mis nervios. El silencio de los cerros colindantes me impresionaba en forma lúgubre.

¡Y el frío! Oh, jamás podré olvidar lo que es sentir frío. Nunca había soñado en algo tan terrible. Cuando llovía, el agua caía a torrentes por entre los mal tapados intersticios del techo. Pero la Providencia fué buena, porque también había agujeros en el suelo por los que salía el agua...

Fué entonces cuando pude darme cuenta que si quería comer tendría que trabajar y si no me esforzaba, nada llegaría a mi boca y moriría de hambre. Fué entonces también cuando aprendí a cocinar, a coser, a lavar, a cultivar el jardín y criar polluelos y fué un motivo de orgullo para mí el hacer bien todos esos menesteres.

También en esa época aprendí a apreciar la Naturaleza y me dí cuenta de que la belleza existía en todo. Yo he vivido y viajado por todo el mundo. He cazado en las selvas de la India, donde maté varios tigres, pero cuando aprendí después a darme cuenta de los seres que me rodeaban no he vuelto a matar criatura alguna y me da pena pensar que en otros tiempos fuí lo suficientemente brutal para matar a las bestias en sus bosques.

Ahora estoy contenta de haber logrado conquistar una reputación entre las actrices de Hollywood y sé que mi buen éxito depende de mi voluntad y por eso que haré lo posible por llegar a los puestos más culminantes".

EL LIBRO CONSIDERADO COMO UN MUEBLE DE LUJO

por JULIO CAMBA

MADRID, Abril de 1924

Si se hiciese una seria investigación sobre el comercio de libros en España, averiguaríamos cosas muy curiosas. Averiguaríamos, por ejemplo, que ciertos literatos, no pudiendo, como otro industrial, lanzar a la calle una legión de hombres-sandwichs que atraigan sobre ellos la atención del público, procuran convertirse a sí mismos en anuncios vivientes de su propia literatura, dejándose, al efecto, unas melenas merovingias, tiñéndose las barbas con colores rutilantes o paseándose con una langosta a manera de perro. Averiguaríamos que las provincias consumen mucha más psicología que la capital y averiguaríamos, en fin, que los autores que venden más son, probablemente a aquellos a quienes se lee menos.

Téngase en cuenta que existen dos clases de libros: unos que se leen y que, por regla general no se conservan y otros que, si se conservan, es precisamente porque nadie ha sido capaz de leerlos todavía. El ilustre académico don José Lobo, sin ir más lejos, se dedica a escribir libros de esta última clase y es uno de los escritores cuyas ediciones se agotan con mayor rapidez. Las gentes dicen que sus obras pueden ponerse sin peligro en todas las manos, aún en las más inocentes, y esto es verdad, ya que ninguna mano, por inocente que sea, ha de hojearlas nunca. Los padres de familia las compran para colocarlas en sus bibliotecas, lo mismo que se compra un muñeco de porcelana para ponerlo sobre una repisa, y luego, si por casualidad quieren dedicarle un rato a la lectura, piden prestado un libro cualquiera de otro novelista menos prestigioso. El arte de don José Lobo se hermana, así, a las artes decorativas, y, sus obras completas, puestas en todas las casas "bien" junto a la historia del Telescopio y a la Enciclopedia Espasa, vienen a ser como un indispensable prolongación del moblaje.

No hay casino donde no figuren los consabidos diez y ocho volúmenes de este Mapple de la literatura que se llama Lobo. Los dentistas a su vez, no dejan nunca de exhibirlos en sus pavorosas antesalas y es verdaderamente extraño que estos hombres, después de haber hecho, por necesidad profesional, un detenido estudio de todos los anestésicos, pretendan distraer con semejante literatura el dolor lancinante de las caries y las periodontitis. ¿No ha de ser extraño si, ni aún en los barcos de la Compañía Trasatlántica, de cuyos gabinetes de lectura suele faltar Galdós, pero jamás falta Lobo, no ha habido nunca nadie capaz de leer uno de sus libros hasta el final? Muchísimos viajeros, agobiados por el tedio y la monotonía de las navegaciones, lo han intentado, eso sí.

—Hombre, — se han dicho estos viajeros llenos de júbilo ante el hallazgo. — He aquí una magnífica ocasión que se nos presenta para matar el aburrimiento, edificando a la vez nuestro espíritu al contacto de un espíritu superior. Este novelista glorioso hará nuestras delicias durante el viaje...

Pero, a la cuarta o quinta página todos abandonan a Lobo prefiriendo arruinarse al poker.

¡Envidiable situación la de un escritor cuyo éxito consiste en no ser leído, ya que este éxito no puede estar a merced ni de una mayor cultura del público ni de un cambio en los gustos literarios, ni de nada, pero ¿cómo se las arregla Lobo para que nadie lo lea? Hay escritores muy brutos que se leen enormemente y también hay escritores de positivo mérito que suelen ser profusamente leídos.

No cabe duda, de que es muy difícil el hacerse leer; pero, y el hacerse no leer ¿no será todavía considerablemente más difícil? Y si no se sabe nunca en qué consiste el encanto de un escritor; si no hay medio de reducir a fórmulas concretas la atracción que ciertos autores — a veces con una pésima literatura — ejercen sobre el público ¿cómo vamos a concretar ni a definir la fuerza misteriosa con que otros —sirviéndose a veces de una literatura magnífica— lo alejan de sus obras? Cada escritor tiene un secreto: un secreto aún para sí propio, que es lo que le hace ser leído, y Lobo también tiene un secreto: un secreto que le hace no ser leído. Este secreto constituye, en último término, su única personalidad literaria, y a él debe consideración, gerarquía social, dinero, honores oficiales, ¡todo!

Habrá quien opine que como Lobo escribe para que no le lean, o a sabiendas que no le van a leer, no se preocupa de lo que escribe. ¡Qué error! Si Lobo escribiese despreocupadamente, con la sencillez que un señor cualquiera puede escribirle una carta a la familia; es seguro que su literatura no hubiese llegado nunca a adquirir el hermetismo que la caracteriza. Ya hemos quedado en que resulta sumamente difícil hacerse no leer y, lejos de escribir despreocupadamente Lobo trabaja todos los días su prosa con noble esfuerzo hasta que un sudor más o menos bíblico lo inunda la frente. El estilo de sus obras es como el estilo de su despacho; un estilo antiguo español, falsificado con materiales de la peor calidad y que no responde a la época presente ni a ninguna otra, pero, con cuya apariencia severa pretende Lobo imponerse a los visitantes y al público.

—¡Qué bien escrito está! — se dice la gente al hojear un libro de Lobo.

"¡Qué bien escrito está esto!" es decir:

—¡Cuán escrito está! ¡Qué cantidad tan grande de literatura tiene!

Porque, en general, no se considera que la literatura sea el medio de decir las cosas, sino la manera de adornarlas una vez dichas. Primero se exponen los conceptos o se recogen las sensaciones y, luego se les espolvorea de literatura, así como una cocinera espolvorea de azúcar un plato de arroz con leche.

Pero cuando el público de buena fe dice que una obra está muy bien escrita, es que no piensa leerla. El público no debe darse cuenta de que un autor escribe bien. Si se da cuenta es de que, donde el autor ha querido poner tal o cual cosa, no ha puesto más que palabras; que ha carecido de precisión y de exactitud y, en resumen, que ha escrito mal.

J. C.

Si Ud. siente frio
PASE POR LA
"ROYAL" Camiserí
Vende solamente artículos de última moda y calidad comprobada.
Ropa Jaeger
Chalecos
Bufandas
Paraguas
Polainas
Guantes
Corbatas
Camisas
Un saldo cuellos hilo franceses a $ 2.50 cada uno
PORTAL F. CONCHA 968

Balneario de Apoquindo
HOY 21 DE MAYO INAUGURACION AL PUBLICO
DE ESTE NUEVO ESTABLECIMIENTO
POR SU NUEVO EMPRESARIO
GUILLERMO ZERBI.

DE MEZA
VITAL APOQUINDO
RADIOACTIVA

LAS CANAS y LA CALVICIE
SE CURAN CON EL FAMOSO ESPECIFICO BOLIVIANO BENGURIA
Dr. R. BENGURIA.—MONEDA 875.
Ventas y Consultas: de 9 A. M. a 12 M. y de 2 a 7 P. M.

LA SESION DE AYER DE LA COMISION MIXTA DE PRESUPUESTOS

EN $ 13.283,006.10 MONEDA CORRIENTE Y $ 620,932 ORO, AUMENTARAN EN CONJUNTO LOS PRESUPUESTOS DE HACIENDA, GUERRA Y JUSTICIA.

PARA CUBRIR EL DEFICIT DEL PRESUPUESTO TOTAL DE 1924, SE CUENTA CON QUE LA EXPORTACION DE SALITRE AUMENTARA A CINCUENTA MILLONES DE QUINTALES ESPAÑOLES Y QUE EL RECARGO DEL ORO SUBIRA EN 10% SOBRE EL CALCULO ANTES HECHO

CON EL MISMO OBJETO SE INVERTIRAN LOS 14 MILLONES DE PESOS QUE, SE HA CALCULADO, RENDIRA EL REMATE DE LOS TERRENOS SALITRALES.

Conforme lo habíamos venido anunciando, en la tarde de ayer, con asistencia de todos sus miembros y bajo la presidencia de don Arturo Lyon Peña, se reunió la Comisión Mixta de Presupuestos con el objeto de terminar el estudio pendiente de algunas partidas del Ministerio de Hacienda y de fijar las cifras totales de gastos para el año 1924.

En esta reunión, que se prolongó hasta las ocho y media de la noche, se adoptaron importantes acuerdos, alcanzándose a terminar el estudio indicado y a fijar los gastos correspondiente a los Ministerios de Hacienda, Guerra y Justicia.

LA GARANTIA DEL FERROCARRIL DE LEBU A LOS SAUCES

Iniciada la consideración de las partidas pendientes del Ministerio de Hacienda, el Ministro del ramo señor Belfor Fernández formuló indicación para que la Comisión acordara reabrir el debate sobre la cuestión relacionada con una partida de $ 300,000 oro que había pedido en ocasión anterior para pagar la garantía del Ferrocarril de Lebu a Los Sauces.

Después de un largo cambio de ideas sobre el particular, hubo mayoría para estimar que no se debía aceptar que se reabriera el debate quedando por lo tanto desestimada la petición de incluir la partida de $ 300,000 oro indicada.

EN $ 13.000,000 MONEDA CORRIENTE Y $ 620,932 ORO AUMENTARAN EN CONJUNTO LOS PRESUPUESTOS DE GUERRA, JUSTICIA Y HACIENDA

Se entró en seguida a considerar el total de gastos asignados en el Presupuesto para el año en curso a los Ministerios de Justicia, Hacienda y Guerra.

Terminado el estudio de este punto, se fijaron las cifras correspondientes, las que, según se nos informó, de fuente oficial, son las siguientes:

Los presupuestos de Hacienda, Guerra y Justicia tendrán en conjunto un aumento de $ 13.283,006.10 moneda corriente y de $ 620,932 oro, sobre las cifras primitivas asignadas en el presupuesto de 1923.

La distribución precisa de esta cifra entre los tres Ministerios nombrados nos fué imposible conseguirla debido a la hora en que se levantó la reunión.

¿COMO SE SALDARA EL DEFICIT DEL AÑO EN CURSO?

La Comisión dedicó la última parte de la reunión de ayer a estudiar los medios por los cuales se podría obtener los fondos necesarios para saldar el déficit del presupuesto de 1924.

Según se nos informó, la cuestión fué considerada con detenimiento, prosiguiéndose el estudio iniciado en reuniones anteriores sobre la materia.

Resumiendo los acuerdos tomados por la Comisión Mixta con referencia a los recursos que se podrían adoptar para saldar el déficit de este año, podemos decir, debidamente informados, que hasta el momento se cuenta con los siguientes:

1. La posibilidad de que se aumente a 50,000,000 de quintales españoles la exportación de salitre. Este aumento arrojaría un exceso de entradas igual a $ 7.750,000 oro.
2. La posibilidad de subir el cálculo del recargo del oro en un 10 por ciento, es decir, hasta 180 por ciento. Esta operación daría un beneficio de $ 5.000,000 moneda corriente, y
3. Usar para saldar el déficit los $ 14.000,000 moneda corriente que será el producto total calculado sobre el remate de terrenos salitrales.

OTRAS MATERIAS ESTUDIADAS POR LA COMISION

Después de acordar las cifras y tomar los acuerdos que explicamos, dejando establecido que los presupuestos de Hacienda, Guerra y Justicia podrán tramitarse bajo las bases expuestas, la Comisión inició el estudio del Presupuesto de Industria en la parte correspondiente a Ferrocarriles, tomando parte en los debates el Ministro del ramo señor Robinson Paredes.

Por lo avanzado de la hora se levantó la sesión, quedando pendiente el estudio.

Junta Ejecutiva Conservadora

Ayer se reunión la Junta Ejecutiva Conservadora para ocuparse de asuntos internos del partido.

PARTIDO RADICAL

CENTRO DE PROPAGANDA RADICAL DE SANTIAGO.—Se ha citado a sesión a los miembros de este Centro para el Viernes próximo, a las 9.30 P. M. En dicha sesión el presidente saliente, señor Ruiz Rubio, dará cuenta de la labor desarrollada por el Centro en el último año de trabajo y aprobada que sea su cuenta el nuevo presidente señor Meza Barahona leerá su programa de trabajo.

Por los datos que han llegado hasta nosotros, el nuevo directorio se propone hacer una labor esencialmente de crítica. Además abriga el propósito de iniciar un ciclo de conferencias dadas por los políticos de alta figuración.

La primera de estas conferencias estará a cargo del senador de Valdivia, don Eliodoro Yáñez, quien ha accedido a la solicitud que en tal sentido le hicieran los jóvenes radicales. La fecha y el tema de dicha conferencia irán en nuestro número próximo.

ASAMBLEA RADICAL QUINTA NORMAL.—Se ha citado a sesión extraordinaria para hoy a las 10 A. M., en casa del presidente, Santo Domingo 3774.

Se tratará de lo relacionado con la elección municipal del Domingo 25; de la renuncia y nombramiento de tesorero. Se recomienda la asistencia por la importancia de los asuntos de que se tratará.

ASAMBLEA RADICAL ENRIQUE MAC-IVER (Comuna de Yungay). — Por acuerdo tomado en la sesión del Domingo próximo pasado, se cita a junta general para hoy, a las 10 A. M. y a reuniones diarias hasta el Sábado inclusive, a las 6 P. M., en la secretaría general, Av. J. J. Pérez 5326. Se encarece la asistencia por estar tan próxima la elección municipal.

NEUBROMAL LEROY

El medicamento más inofensivo y, sin embargo, el más seguro y eficaz para calmar los nervios, procurando un sueño tranquilo, benéfico y restaurador. Cura los insomnios.

Se vende en las buenas Boticas.

LABORATORIOS RECALCINE

ASAMBLEA RADICAL DE SANTIAGO.—Por ser día feriado, se suspende la sesión que debía celebrar hoy la Asamblea Radical de Santiago.

Para mañana Jueves, a la hora de costumbre, se ha citado a la Asamblea, con el fin de reemplazar la sesión de hoy. Esta reunión se verificará con el quorum de 20 asambleístas activos con derecho a voto.

CENTRO ARTEMIO GUTI
—Se ha citado a reunión
traordinaria para hoy Miérco
10 A. M.

COMITE DEMOCRATA AU
TA. (Versión oficial).—La
de este comité da cuenta del
movimiento.
Se han enviado notas a la
ciones demócratas autonomistas
el país, comunicándoles la
del Comité Ejecutivo en la
—Se ha dado cuenta que
zo del señor Ernesto Lefern
nunció por falta de tiempo
der la secretaría, ha sido
señor G. Müller Carmona,
neral.

—Se han recibido comunica
Caldera, Chañaral, Ovalle,
Illapel, Salamanca, Valparaíso
ta, Victoria, Temuco, Valdivia
no, pidiendo se les reserven
de "La Nueva Democracia",
ción que aparecerá en la primera
cena de Junio, en Santiago.
—Se ha recibido comunica
Victoria anunciando que el
demócrata autonomista, señor
Parada, ha pasado a desempeñar
mera Alcaldía.
—Se ha recibido comunica
Agrupación Demócrata de
municipal electo, señor
fat, anunciando que la
Aliancista ha desaparecido
lo remitan registros nuevos.

—Se ha recibido el original
nifiesto que se dirigirá a la
cia de todo el país, trabajo
encomendó al correligionario
nuel Reumante Espinosa.
—Se ha recibido y contestado
municación del vicepresidente
crata autonomista de Coquimbo
F. Buseta G., en que detalla
vidades de esa Agrupación.

—Se ha enviado una felicitación
presidente autonomista y
electo por Coquimbo, señor
Galleguillos, por su espléndido
en las urnas de Abril.
—Se ha designado redactor
Nueva Democracia" al correligionario
ñor Carlos Fernández M.
—Se ha autorizado al
neral para que en la segunda
de Junio realice una jira por
sur del país.
—Se ha recibido de los
rios de Antofagasta, Atacama
bo, Valparaíso y Concepción
de 200 pesos como contribución
periódico que pronto se publicará
—Se ha autorizado la
dinero necesario para imprimir
manifiestos.

EL ACTUAL MINISTERIO ACOMPAÑARA AL PRESIDENTE HASTA DESPUES DEL 1.o DE JUNIO

EL EXCMO. SEÑOR ALESSANDRI SE ENCUENTRA OCUPADO DEL MENSAJE AL CONGRESO, Y POR ELLO NO HABRIA ADELANTADO GESTIONES MINISTERIALES

Hemos informado ampliamente acerca de las diversas corrientes de opinión existentes en cuanto se refiere a la futura organización ministerial. Hemos también dado cuenta de las aspiraciones sustentadas por los dirigentes de los partidos de Alianza en orden a la filiación política de los miembros del nuevo Gabinete.

EL ACTUAL MINISTERIO ACOMPAÑARA AL PRESIDENTE DE LA REPUBLICA EN LA APERTURA DEL CONGRESO

Según informaciones que hemos recogido en los círculos autorizados sabemos que el actual Gabinete Saavedra Montt-Gallardo Nieto acompañará al Presidente de la República en la sesión inaugural del nuevo Congreso el 1.o de Junio próximo.

Una vez inaugurado el nuevo Parlamento, el Excmo señor Alessandri, que por el momento no habría adelantado gestiones ministeriales en vista de encontrarse ocupado en la preparación del Mensaje, se preocupará de la organización del Gabinete que habrá de tener a su cargo el plan de trabajos para el próximo período.

PARTIDO DEMOCRATA

CENTRO DEMOCRATA JUAN B. MARTINEZ (5.a comuna.)—Se ha citado al directorio de esta institución a una importante reunión para tratar lo relacionado con el progreso de esta colectividad política para hoy, a las 8 de la tarde, en Echazarreta 632. Se ruega la asistencia a los directores señores Camilo Salinas, Luis A. Caroca, Abel Jara, Julio Mejías, Miguel Concha, R. Quezada y Manuel J. Romo.

CENTRO DEMOCRATA LA IGUALDAD.—Se ha citado, por orden del presidente, para el Viernes próximo, a las 9 P. M., a fin de tratar asuntos de importancia relacionados con la buena marcha de este centro.

SE POSTERGA EL BANQUETE A LOS PARLAMENTARIOS DEMOCRATAS.—A ruego de varios parlamentarios del partido y por tener compromisos en provincias, el Centro La Reforma ha postergado el banquete que debía realizarse mañana Miércoles, para el 1.o de Junio, día de la apertura del Congreso.

Como hemos anunciado en otras ocasiones las tarjetas están a disposición de los interesados en San Diego 224 y en Delicias 522.

mpuesto a la Rent

Esta ley obliga a todos llevar Contabilidad.
Comerciantes, Industriales, Profesionales y Rentistas, necesitan tener Contador competente.
Dirigirse a
NUEVA YORK 47.— OFICINA H.
De 11 a 12, o de 5 a 7 o a
CASILLA 4711

SEGUNDA COMUNA. — El Domingo próximo se efectuará la elección del comité comunal; se han nombrado las siguientes comisiones para recibir los sufragios: de 9 a 12 M.: Juan Rojas Farías, Eugenio Labarca y el secretario; de 1 a 5; Eugenio Valenzuela, Ambrosio Allende y Francisco de B. Gallardo.

La mesa atiende todas las noches de 9.30 de la mañana, pidiéndosenos por dos los correligionarios de esta comuna.
—Se ha citado a asamblea para el Viernes, a las 8.30 P. M. en punto.

AGRUPACION DEMOCRATA DE YUNGAY. — Con toda actividad y entusiasmo continúan los trabajos electorales que esta Agrupación lleva a efecto en favor de sus candidatos a municipales señores Juan Silva Pinto, Dionisio Páves y Moisés Hervias.

Con motivo de tener que nombrarse mañana las comisiones que actuarán en dicha elección, se ha acordado citar a asamblea amplia para hoy, a las 9.30 de la mañana, pidiéndosenos por este motivo encarecer la mayor asistencia.

EN HONOR DE DON LUIS V. DE PORTO SEGURO

Anoche se efectuó en el Club de la Unión, el banquete que el Directorio General del Partido Liberal Doctrinario, le ofrecía a don Luis V. de Porto Seguro, con motivo de su viaje a Europa.

Ofreció la manifestación el Presidente del Partido, don Tomás Ramírez Frías en un hermoso discurso, contestando el festejado en brillantes términos. También habló don Francisco Garcés Gana, quien en nombre del senador demócrata don Guillermo Bañados y del Partido Demócrata se unía a la manifestación que le daban a don Luis de Porto Seguro, como uno de los homenajes más justos a este distinguido político.

Asistieron a esta manifestación los señores: Luis V. de Porto Seguro, Tomás Ramírez Frías, Cornelio Saavedra Montt, Armando Jaramillo, Guillermo Subercaseaux, Juan Serrano, Francisco Garcés Gana, José Maza, Manuel Merino Esquivel, Fernando Jaramillo, Alejandro Greek Cross, Augusto Espejo Pando, Jorge Walton, Pedro Letelier Elgart, Onofre Lillo, Edmundo Jaramillo, Enrique González H., Belisario Díaz Ossa, Alcibiades Roldán, Raúl Edwards Mac-Clure y Raúl Gabler Herrera.

Enviaron adhesiones los señores Luis Garnham, Eliodoro Yáñez, Hernán Correa Roberts, Manuel Rivas Vicuña, Ernesto Barros Jarpa, Domingo Jaramillo, Francisco Mardones, Julio González Verdugo, Julio Silva Rivas, Humberto Yáñez Velasco y Osvaldo Fuenzalida Correa.

Damos a continuación el discurso del señor Ramírez Frías:

"Estoy seguro de interpretar los sentimientos de todos los presentes al decir que no nos reune aquí un banal convencionalismo ni un simple impulso de cortesía social hacia un amigo que se va. No; hemos venido aquí movidos por un afecto sincero y profundo que nos lleva a Luis V. de Porto Seguro; afecto inspirado por las prendas de caballerosidad y lealtad que descuellan en su espíritu con los fulgores de un brillante purísimo y de la más alta calidad.

"Nunca ha brotado por sus labios la hiel que amarga la existencia propia y la ajena; jamás tampoco la maledicencia y la envidia encontraron eco alguno en su alma cultísima y sana.

"Su lealtad a sus principios, a su Partido, a sus amigos y hasta los que, de opuestas filas lo combatían,

ASISTENTES AL BANQUETE EN HONOR DE DON LUIS PORTO SEGURO

nunca se ha visto quebrantada, siendo un hermoso ejemplo dentro de las colectividades políticas, en donde no siempre, por desgracia, se rinde el culto que se debe a tan noble virtud.

"Pero no solamente, señores, el afecto personal al amigo es lo que nos estrecha en torno suyo. Es igualmente la gratitud de que somos deudores a nuestro correligionario y compañero de trabajo, constantemente abnegado, en todo momento dispuesto a servir a la causa y el país desde tantos años ha, en la Cámara, en el Consejo de Estado, en la Jefatura del Partido en dondequiera que se haya encontrado.

"Hoy se marcha al extranjero. Tiene, sin duda, bien merecido un descanso. Formulemos votos por su felicidad y por la felicidad de la dignísima compañera de su vida.

"Pero formulémoslos asimismo, porque pronto regrese a ocupar de nuevo un sitio de honor y responsabilidad en las actividades cívicas de su patria."

PARTIDO LIBERAL

ASAMBLEA LIBERAL DOCTRINARIA (comuna Quinta Normal.)— Con fecha 18 del actual celebró sesión la Asamblea Liberal Doctrinaria de Quinta Normal, presidida por su presidente don Luis E. Bernal y con asistencia del secretario, señor Oscar Alarcón, y numerosos asambleístas.

Se dió cuenta de una carta de don Agustín Barros Jarpa, en la que manifiesta que en ausencia del diputado electo don Ernesto Barros Jarpa y en su representación, solicitó del señor Ministro del Interior el nombramiento del presidente de esa Asamblea, señor Bernal, y de don Carlos Pórter, como miembros de la Junta de Vecinos de esa comuna, y que, desgraciadamente, su petición no fué amparada por el presidente del partido, don Tomás Ramírez Frías, que llevó otros nombres para dichos cargos.

La Asamblea, considerando que en la Junta de Vecinos de Quinta Normal no figura ningún liberal y que esta situación se debe principalmente a la actitud asumida por el presidente del partido, don Tomás Ramírez Frías, que se negó a patrocinar para uno de los cargos en referencia, la candidatura del presidente de esta Asamblea don Luis E. Bernal, infiriendo así un agravio a esta Asamblea, sin que esto tenga otra explicación que la campaña entusiasta que desarrolló esta Asamblea en favor de la candidatura a diputado de don Ernesto Barros Jarpa en contra de la de don Tomás Ramírez Frías, la Asamblea de Quinta Normal acuerda: Manifestar su protesta al Directorio General del Partido por la actitud asumida por el presidente, señor Ramírez Frías, que importa una abierta hostilidad para los asambleístas que patrocinaron la candidtur de don Ernesto Barros Jarpa.

ASAMBLEA LIBERAL. — Sesión de Directorio.—Presidido por don Enrique Ramírez Rodríguez y actuando de secretario don Guillermo Saavedra Varas, celebró su primera sesión el Sábado pasado en la tarde, el Directorio recientemente elegido por esta colectividad política, con asistencia del 2.o vice-presidente, don Enrique Escoffier y de los directores, señores Alfonso Figueroa Unzueta, Luis Urrutia, Alfredo Ríos Gallardo, Luis Correa A., Manuel Figueroa y Eleazar Vega López.

El señor presidente manifestó que había procedido a citar para esta primera reunión con el objeto de que se constituyera el nuevo directorio elegido por la Asamblea y a fin de que este organismo pudiera orientar su acción de una manera definitiva a la mayor brevedad, acordándose un vasto plan de trabajo, para lo cual se convino celebrar sesiones de Directorio los Miércoles primeros y terceros de cada mes, de 6 P. M. a 8 P. M., quedando también acordado que la Asamblea celebrara sesión ordinaria todos los primeros miércoles de cada mes, a las 9 1/2 P. M.

A continuación el vice-presidente señor Escoffier, se refirió a la necesidad que existía, a su juicio, de abrir nuevos registros de la Asamblea, acordándose, después de un interesante debate, nombrar una comisión compuesta de los señores Escoffier, Figueroa Unzueta y Saavedra Varas, para que estudiara y propusiera a la consideración del Directorio las reformas reglamentarias que estimara conducentes para proceder a la apertura de estos registros.

Con el fin de proceder inmediatamente a la organización del partido en las diversas comuna de la capital, se acordó que un director se hiciera cargo de cada una de estas comunas, quedando, desde luego nombrados los siguientes: don Eleazar Vega, en la segunda; don Manuel Figueroa, en la tercera; don Luis Urrutia, en la cuarta; don Juan Valdés Cazotte, en la quinta; don Alfredo Ríos Gallardo, en la octava; don Luis Correa A., en la décima y don Alfonso Figueroa Unzueta, en la primera.

Se trataron, en seguida, diversos asuntos de carácter interno, acordándose, por último, comunicar al Directorio General del partido la designación y constitución del Directorio que acaba de elegir la Asamblea para que rija sus destinos durante el presente año.

No habiendo otro asunto que tratar y en vista de lo avanzado de la hora se levantó la sesión a las 8.45 P. M.

ASAMBLEA LIBERAL DE SANTIAGO.—De orden del presidente, don Enrique Ramírez Rodríguez, se ha citado a la Asamblea a sesión extraordinaria para mañana Jueves 22, a las 9 1/2 P. M., con el objeto de tratar especialmente de la elección de delegado ante el Directorio General del Partido y de varios asuntos de carácter interno.

DIRECTORIO DEL CENTRO LIBERAL DE SANTIAGO.—De orden del presidente don Manuel Rodríguez Pérez se ha citado a sesión de Directorio para el Viernes próximo, a las 6.30 P. M., con el objeto de ocuparse de la elaboración del programa de trabajo que será sometido a la consideración del Centro en la sesión del Lunes próximo.

LAS COMISIONES DE ELECCIONES DE LA CAMARA DE DIPUTADOS

AYER SE REUNIERON TRES DE LAS COMISIONES DE ELECCIONES DE LA CAMARA DE DIPUTADOS ENCARGADAS DEL ESTUDIO DE LAS RECLAMACIONES ELECTORALES

SEGUNDA COMISION

Presidida por el señor Luis González, se reunió esta Comisión con asistencia de los señores Barboza, Figueroa y Herrera Lira. Se dió cuenta de una presentación de los señores del Canto, Benham, Jorge Urzúa y Carlos Rubio, en que acompañan los poderes que los acredita diputados por Castro, Ancud y Quinchao, respectivamente.

Al iniciar el estudio de las reclamaciones de Osorno, acordó la comisión dar por terminada la sesión.

CITACION A LOS INTERESADOS EN LA RECLAMACION DE NULIDAD DE LAS ELECCIONES DE CASTRO

Por encargo del presidente de la segunda Comisión de Elecciones, se cita a los interesados en la reclamación de nulidad de la elección verificada en la departamento de Castro para que concurran a la sesión que debe celebrarse el Jueves próximo 22 del corriente, a las 6 P. M., a fin de que procedan a hacer los alegatos correspondientes. — El secretario.

CUARTA COMISION
(Versión oficial)

Celebró sesión en el día de ayer, a las 5 P. M., con asistencia de los señores Ruiz, quien presidió; Ríos, Vargas Márquez y Bulnes. Se dió cuenta de haberse recibido los expedientes de reclamaciones electorales de las comunas de Nacimiento y Negrete del departamento de Nacimiento, provincia de Bío-Bío. Igualmente se dió cuenta de un oficio de la Comisión Revisora de Poderes, en que a solicitud de los señores Vital Campos y Lindor Pérez Gacitúa, acuerda pedir a la Comisión el envío de las reclamaciones de nulidad de las elecciones verificadas en los departamentos de Bulnes y Yungay, y que se fundan en vicios de cohecho o abuso de fuerza.

Con motivo de esta petición, el señor Ruiz hizo diversas observaciones; se acordó, por último, remitir a la Comisión Revisora de Poderes los expedientes de reclamación solicitados y todos los otros que penden del conocimiento de ella y que se encuentren fundados en las causales de nulidad contempladas en los artículos 115 y 115 bis de la Ley de Elecciones.

Acordó reunirse el Jueves 22 de Mayo, a las 5 P. M., para ocuparse de la reclamación relativa al departamento de Coelemu.

Por la presente inserción, fuera de la citación correspondiente, se da el aviso del acuerdo anterior a los señores Gaspar Mora Sotomayor, Manuel J. Navarrete, Alberto Binyons Maldonado y René Carvajal, interesados en dicha reclamación.

QUINTA COMISION

A las 5.30 de la tarde, se reunió la quinta Comisión.

Acordó postergar la vista de la reclamación de Copiapó hasta que la Comisión Revisora dictamine. Se fijó el Jueves próximo el estudio de las reclamaciones de Casablanca y Melipilla y se acordó oír ese mismo día a los reclamantes y reclamados a quienes se nos encarga citar.

PARTIDO CONSERVADOR

ASAMBLEA DEPARTAMENTAL.—Bajo la presidencia de don Domingo Undurraga F. y con asistencia de los vocales señores Lucio Concha, Félix Cabrera V., Benjamín Cifuentes, Miguel A. Granifo y don Luciano Acevedo, continuó ayer la votación para elegir miembros que compondrán el nuevo Directorio Departamental y dió el siguiente resultado:

Por don Carlos Vergara L.	360
Por don Guillermo Varas.	246
Por don Arturo Garfias.	285
Por don Pablo Larraín T.	264
Por don Renato Rodríguez.	258
Por don Arturo Gardeweg.	195
Por don Jorge García.	186
Por don Guillermo Celedón.	252
Por don Gustavo Loyola.	105
Por don Able Maldonado.	161
Por don Enrique Rojo.	141
Por don Luis Cabrera.	93

La votación terminará en el día de hoy y tendrá lugar a la hora de costumbre, de 6 1/2 a 7 1/2 P. M. A esta hora el presidente dará cuenta de su mandidato.

LABORATORIO CLINICO
— DEL —
Dr. Leonidas Corona T.
Delicias 862 — Teléfono 2483
Reacción Wassermann. Sección Química, Sección de Bacteriología.
Tratamiento de la bronquitis crónica.
AUTOVACUNAS

PROPIEDADES DE RENTA

OFREZCO EN VENTA

CALLE DE MAESTRANZA.—Propiedad compuesta de una casa de habitación y un espléndido almacén, construcción de cal y ladrillos, mide 15x40, espléndida renta. PRECIO: $ 70,000.

CALLE TEATINOS.—Cité en espléndidas condiciones, se compone de 14 casitas interiores y dos casas a la calle, mide 14x40 metros. Renta anual: $ 12,500. PRECIO: $ 100,000.

LAS ROSAS, PROPIEDAD ESQUINA.—Se compone de almacenes y casas de habitación, construcción de cal y ladrillo, muy buena renta. Deuda hipotecaria. PRECIO: $ 135,000.

CALLE DE SAN DIEGO.—Muy buena situación, muy comercial, se compone de almacenes, deuda hipotecaria, espléndida renta. PRECIO: $ 150,000.

ENTRE LAS CALLES DE REPUBLICA Y AVENIDA ESPAÑA, PROXIMO DELICIAS.—Linda propiedad, se compone de una casa de habitación en bajos y 9 casitas interiores, todas de construcción de cal y ladrillo, luz eléctrica y gas, mide 1,000 metros cuadrados de terreno, casi en su totalidad edificados. Renta anual: $ 14,000. PRECIO: $ 120,000.

ENTRE VERGARA Y CARRERA.—Grupo de tres casas de habitación, nuevas, en perfecto estado. Renta anual: $ 16,000. Deuda hipotecaria: $ 45,000. PRECIO: $ 145,000.

EN CALLE INFANTE, ENTRE CALLES DE AMUNATEGUI Y TEATINOS.—Linda propiedad compuesta de cuatro espléndidos almacenes y dos casas de habitación, edificio de construcción de primera clase, cal y ladrillo y cemento. Renta anual: $ 18,000. Deuda hipotecaria muy antigua: $ 45,000. Gran susceptibilidad de aumentar la renta a mayor cantidad. PRECIO: $ 150,000.

CALLE SAN DIEGO.—En espléndida situación, propiedad compuesta de almacenes y casas de habitación, espléndido edificio. Deuda hipotecaria. Renta anual: $ 18,000. PRECIO: $ 180,000.

CALLE DE LIBERTAD.—En muy buena situación, próximo a calle de Compañía, se compone de grupo de seis casas todas a la calle, mide 26x48, todas las casas independientes y en perfecto estado. Renta anual: $ 22,000. Deuda hipotecaria: $ 25,000. Se dan facilidades para el pago. PRECIO: $ 170,000.

MAESTRANZA.—En espléndida situación, grupo de cuatro casas y cuatro almacenes independientes, todo construcción cal y ladrillo, mide 23x45. Renta anual: $ 27,000. PRECIO: $ 210,000.

LAS ROSAS.—Propiedad de construcción de cemento armado, sólida propiedad nueva, recientemente terminada, fachada imitación piedra, se compone de tres casas de habitación. Renta anual: $ 23,000. Deuda hipotecaria. PRECIO: $ 225,000.

SAN PABLO.—En la parte más comercial de esta calle, se compone de almacenes y casas de habitación, linda propiedad, gran renta. Deuda hipotecaria, mide 1,440 metros cuadrados. PRECIO: $ 210,000.

SAN PABLO.—Situación muy comercial, edificio nuevo, se compone de tres almacenes y dos casas de habitación a la calle y 10 casas independientes interiores, construcción de cal y ladrillo de primera calidad. Renta anual: $ 28,000. Deuda hipotecaria: $ 115,000. Precio: $ 250,000.

DOMEYKO.—En muy buena situación, propiedad que se compone de 5 casas a la calle y 14 casitas interiores, propiedad nueva, en perfecto estado, gas y luz eléctrica. Renta anual: $ 29,000. PRECIO DE OCASION: $ 215,000.

SAN DIEGO.—En espléndida situación, la propiedad se compone de almacenes y casas de habitación con salida dos calles, mide 4,000 metros cuadrados de terreno. Deuda hipotecaria, edificio de un solo piso. Gran renta. PRECIO: $ 255,000.

SANTA ROSA.—Linda propiedad compuesta de 4 casas a la calle y 14 casitas interiores, edificio de dos pisos, construcción de primera clase, mide 28x65. Gran renta. Deuda hipotecaria. PRECIO: $ 265,000.

CALLE DE SAN DIEGO, ESQUINA.—Una de las mejores propiedades de esta calle, se compone de 5 almacenes a la calle y 4 regias casas de habitación, edificio de dos pisos, espléndida construcción, toda comodidad. Renta anual: $ 38,000. Deuda hipotecaria: $ 80,000. PRECIO DE OCASION: $ 285,000.

LAS ROSAS, EN PLENO CENTRO COMERCIAL, CERCA DE 21 DE MAYO.—Regia propiedad nueva, espléndida construcción, se compone de siete regios almacenes modernos, gran renta, deuda hipotecaria. Se dan facilidades para el pago. PRECIO: $ 300,000.

SAN DIEGO, ESQUINA.—Linda propiedad muy próxima a Delicias, propiedad nueva, de frente de estuco, un solo piso, consta de 14 almacenes a la calle, todos independientes. Renta: $ 28,900 anuales. PRECIO DE OCASION: $ 260,000.

EN CALLE MORANDE, ESQUINA, EN PLENO CENTRO COMERCIAL.—Linda propiedad compuesta de 10 almacenes y dos casas de habitación totalmente arrendados. Renta anual: $ 29,000. Deuda hipotecaria: $ 68,000. PRECIO: $ 260,000.

DELICIAS ESQUINA.—Linda propiedad nueva, edificio de cuatro pisos, compuesto de cinco casas de habitación independientes, todas regias residencias modernas, lindas terrazas y 8 espléndidos almacenes, muy central, en la mejor situación de Delicias. Renta anual: $ 66,000. Deuda hipotecaria: $ 180,000. Se dan facilidades para el pago. PRECIO: mil pesos.

EN BARRIO ESTACION, A UN PASO DE DELICIAS Y A POCOS METROS DE CALLE DE EXPOSICION.—En la mejor calle de este barrio, con carros a una cuadra de distancia, propiedad con frente a tres calles, media manzana de terreno, casi en su totalidad edificada, 6,000 metros de terreno, se compone de casas de habitación de un solo piso, construcción de cal y ladrillo, dos espléndidas citées, propiedad de gran porvenir y susceptible de gran aumento de su renta. Renta actual anual: $ 58,000. Deuda hipotecaria: $ 100,000; ésta muy antigua. PRECIO: $ 450,000.

BARRIO MATADERO.—Gran propiedad esquina, compuesta de almacenes, casas de habitación, almacenes y dos citées, edificio en parte de tres pisos, construcción de cal y ladrillo, en perfectas condiciones. Renta anual: $ 40,770. Deuda hipotecaria: $ 80,000. PRECIO: $ 380,000.

CALLE DE SAN ANTONIO, A DOS CUADRAS DE PLAZA DE ARMAS.—Gran propiedad ocupada por casas comerciales, mide 1,000 metros cuadrados de terreno, casi en su totalidad edificados, edificio de dos pisos sólidos, da actualmente gran renta. Deuda hipotecaria: mil pesos. PRECIO: $ 500,000.

CALLE DE SAN ANTONIO, PROPIEDAD ESQUINA EN LA PARTE MAS COMERCIAL DE ESTA CALLE.—Edificio de dos pisos, compuesto de un almacén por una calle, dos casas de habitación y dos almacenes ocupados por casas importadoras. Renta anual: $ 48,000. Deuda hipotecaria: $ 150,000. PRECIO DE OCASION: $ 440,000.

LAS ROSAS, PROPIEDAD ESQUINA.—Linda propiedad construcción de cemento armado, se compone de 10 casas de habitación, independientes, a la calle. Gran renta. Deuda hipotecaria. PRECIO: mil pesos.

CALLE DE SAN DIEGO.—Gran propiedad con salida a dos calles, construcción de cal y ladrillo, se compone de 38 casas independientes, almacenes y casas de habitación, mide 6,000 metros cuadrados de terreno, casi en su totalidad edificados. Deuda hipotecaria: $ 130,000. Renta anual: $ 59,500. PRECIO: $ 460,000.

PUENTE, A CUADRA Y MEDIA DE PLAZA DE ARMAS.—(Orden nueva y exclusiva).—Propiedad de gran oportunidad, en pleno centro comercial, se compone de 9 almacenes a la calle, edificio de dos pisos y dos casas de habitación independientes. Deuda hipotecaria muy antigua de $ 75,000. Gran renta. PRECIO: $ 550,000.

CALLE DE ESTADO.—Situación muy comercial, se compone de almacenes y casa de habitación, edificio de tres pisos. Deuda hipotecaria. Buena renta. PRECIO: $ 600,000.

EN CALLE DE EXPOSICION.—En situación de mucho movimiento, se compone de casas de habitación y bodegas, gran terreno, más de 5,000 metros cuadrados. Gran renta. PRECIO: $ 600,000.

CALLE DE SAN DIEGO, PROPIEDAD ESQUINA.—Consta de almacenes, 18 casas a la calle y una gran cité compuesta de 23 casitas interior, construcción total del edificio de cal y ladrillo de primera clase. Renta anual: $ 60,000. Deuda hipotecaria: $ 150,000. PRECIO: $ 600,000.

CALLE DE CHACABUCO.—Propiedad esquina, compuesta de almacenes y casas, media manzana de terreno totalmente edificado, parte de edificios antiguos, próximo a Delicias. Gran renta. Fuerte deuda hipotecaria. PRECIO: $ 800,000.

BARRIO RECOLETA, EN AVENIDA INDEPENDENCIA.—Una manzana de terreno con frente a cuatro calles, en parte edificios de primer orden, hay almacenes comerciales y casas de habitación. Gran renta. Fuerte deuda hipotecaria, a muy poca distancia de Estación Mapocho. PRECIO DE OCASION: $ 870,000.

EN CALLE DE BANDERA, CASI ESQUINA.—Linda propiedad de gran ocasión, en parte muy comercial, a poca distancia de Plaza de Armas, edificio de dos pisos, buena edificación, consta de grandes almacenes a la calle y casas de habitación. Mide 28 metros de frente por 45 metros de fondo. Renta anual: $ 68,000. Deuda hipotecaria: $ 300,000. PRECIO: $ 665,000.

Y MUCHAS OTRAS DE $ 2.000,000 A $ 5.000,000.—En calles de San Antonio, esquinas Estado, Ahumada, Puente, Bandera, 21 de Mayo; todas compuestas de almacenes comerciales. Ordenes privadas.

Ordenes, planos y demás detalles en la oficina del

Miguel Fuenzalida - Moneda - 1061

SANTIAGO. — VALPARAISO. — CASILLA N.o 2004. — TELEFONO N.o 521

Horas de oficina: en la mañana, de 9 a 12; en la tarde, de 2 a 7

LA NACION

Santiago, Mayo 21 de 1924

EL DIA DE LAS GLORIAS DE LA MARINA

"Desde que hay mar y desde que hay marina—escribió un oficial de la armada inglesa, testigo del combate de Iquique—no se ha visto nada más grande y heroico que el sacrificio de Prat y sus compañeros". Había guiado los cruceros mundiales del pabellón británico por todas las latitudes; se había amamantado en la más orgullosa y noble de las tradiciones navales: aún le aguardaba, en un paraje desolado de la costa peruana, el espectáculo de la más alta expresión del heroísmo y de la devoción patriótica. Asistió desde la borda de su barco neutral a la máxima epopeya de los mares. En el silencio nocturno llegaban hasta él el eco de las bacanales de Buendía y el alerta de los centinelas de los barquichuelos que mantenían el bloqueo de la metrópoli salitrera. Comprendió que se hallaba en presencia de los dignos legatarios de la consigna de Cochrane, y en el alba del 21 de Mayo, al aproximarse los olindados del Perú, ya sabía él qué esplendorosa página de gloria iba a escribirse en los fastos de la Marina de guerra.

Y tal fué. Horas después la bandera tricolor tocaba la superficie de las aguas, para llevarse al fondo unas gotas de la sangre heroicamente derramada por ella. La "Esmeralda" había bajado al abismo antes de que mancillase su cubierta una planta enemiga. Y el "Huáscar", llevando en su seno acerado los despojos del héroe inmortal, volaba en socorro del coloso tumbado e inerme bajo los fuegos de Condell, el Ulises de la epopeya del Pacífico.

No hubo gritos de triunfo en la multitud enemiga. Los ecos del combate planeaban en el espacio como un augurio implacable. ¡Viva Chile! Y en la voz postrera que atronó los aires al consumarse el sacrificio, sintió la muchedumbre el soplo amenazante del porvenir.

Pasa el tiempo, los años arrojan paladas de bruma sobre nuestros recuerdos. Sólo la imagen serena de Prat, la silueta romántica de Riquelme, a horcajadas sobre la borda y con un pie ya en el abismo, todas esas figuras y escenas inmortales esplenden nítidas en la memoria. Serrano, Aldea, Condell, conviven nuestras horas y son como las sombras amigas y tutelares en medio de las inquietudes del presente.

A su ejemplo debemos el desenlace victorioso de la gran contienda que despobló nuestras minas y campos para llevar hasta la capital de los Virreyes la enseña de la lealtad viril y la expresión de un país respetuoso de su dignidad y sus derechos. Y a su ejemplo debemos también que nuestra institución naval sea más fuerte por sus tradiciones y su disciplina que por la potencia de sus acorazados. Nunca un oficial de la Marina de Chile osará mancillar con un acto indecoroso o el abandono del deber profesional el uniforme que Arturo Prat engalanó de gloria. Jamás el marino encontrará las ásperas faenas de la mar excesivamente duras, ni le pesarán las imposiciones de la disciplina al recordar el sacrificio anónimo de los centenares que se hundieron frente a Iquique encadenados a la muerte por una consigna irrevocable.

La resonante gloria de haber asombrado a la humanidad, por el honor de Chile, con un milagro de heroísmo y de resistencia que sólo ya se iban a buscar a las epopeyas espartanas y en las viejas crónicas de los Bayardos y los Rolandos medioevales, es también una deuda imperecedera de la gratitud nacional.

Hoy es el día en que ese sentimiento que cada chileno de las generaciones modernas parece traer consigo como inalienable reflejo atávico, puede encontrar oportunidad de materializarse en la grande obra de reparación. pontonado en un rincón de la bahía de Talcahuano se halla el "Huáscar", el altar donde Prat, Serrano y sus marineros hicieron inmolación voluntaria de sus vidas. ¿Qué mejor ocasión para realizar algo práctico por el éxito de la idea de restaurar el viejo monitor? ¿Vamos a dejar que el añoso casco continúe simbolizando la herrumbe de nuestro vigor patriótico y el abandono de los más altos sentimientos ciudadanos?

LOS TRANSPORTES AEREOS

Por muy bien intencionada que sea una política económica no obtendrá resultados prácticos si no se atiende de preferencia el problema de las comunicaciones; no hay prosperidad posible sin comunicaciones rápidas y seguras y si hay un vehículo eficaz de progreso es sin duda el de los transportes bien atendidos. Desde nuestro primer número venimos hablando de los caminos, prestando especial atención e interés a la cuestión ferroviaria y marítima; el progreso de la ciencia quiere ahora que agreguemos otro elemento en nuestra campaña por las comunicaciones rápidas y prácticas. Nos referimos a los transportes aéreos.

Hablar de transportes aéreos como una necesidad de carácter comercial y económico un lustro atrás habría sido sin duda un poco ocioso; se creía hasta hace unos cinco años que el avión no tenía otra utilidad que la guerra o los viajes de sensación para turistas. Las cosas han cambiado y ya no sólo es Europa la que cuenta con servicios regulares de transportes aéreos sino que en Sur-América misma hay ya países previsores que han incorporado este nuevo resorte de progreso a la actividad nacional bajo los auspicios del Gobierno. Tenemos a la vista una interesante correspondencia de Colombia en que encontramos datos sobre el estado de la navegación aérea en ese país. Confesamos que leyendo esa correspondencia hemos experimentado una sorpresa, porque no es lo corriente que los países suramericanos se anticipen en una forma tan concreta a la modernización de sus medios de transportes; en esto como en muchas otras cosas en Sur-América se marcha con una desesperante lentitud. Pues bien, el ejemplo que ahora nos llega de Colombia es elocuente y edificante.

Va a ver el lector lo que allí se ha realizado ya y por cierto que no transcribimos el dato sólo para conocimiento del lector sino que especialmente para nuestros gobernantes por si aún el Encargado de Negocios de Chile en aquella República no lo ha comunicado al Gobierno.

Durante el último semestre de 1923 tuvo la Sociedad Colombo-Alemana de Transportes Aéreos (SCADTA) el siguiente movimiento de transportes aéreos entre Girardot y Barranquilla; horas de vuelo, 1,080; kilómetros de recorrido, 147,792; peso en kilos de correo transportado, 4,311; pasajeros, 620; carga útil, 52,449 kilos. La correspondencia advierte que el servicio ha sido muy bueno y que los aparatos no han sufrido daño alguno. Además, gracias a ciertas reformas en los aparatos, la carga útil por aparato ha podido aumentarse en 300 kilos. Hay actualmente seis aviones en perfecto estado de servicio. Pero no es esto todo; se están construyendo nuevos hangares para otras rutas aéreas dentro del país. Dentro de poco funcionará la SCADTA entre Bucaramanga y Puerto Wilches, para lo cual ya están encargados de Alemania los aviones necesarios. Hay todavía otra ruta organizada, la LIADCA, para el servicio entre Manizales, Cartago y Cali, donde entrarán a servir los famosos Fokker; para esta nueva línea están concluídos los hangares, campos de aterrizaje y estaciones de embarque. Las tres rutas son afines entre sí, pero tienen organizaciones distintas por conveniencias del servicio. Por último, en lo futuro, una carta podrá circular con el mismo franqueo en todas las líneas, sean cuales fueren las empresas que se encarguen de su transporte.

Esto es lo realizado en Colombia. En realidad, en nuestro caso, es difícil establecer comparaciones cuando aquí está todavía todo por realizarse y cuando no hay indicios de que el Gobierno haya tomado la iniciativa de preocuparse de la cuestión. Se deduce de todo esto que hemos perdido un tiempo precioso y que urge recuperarlo con una doble actividad; nuestro país, tanto o más que Colombia, necesita del servicio aéreo de transporte por su configuración topográfica, su extensa longitud y las dificultades naturales que se oponen a las otras comunicaciones corrientes entre las distintas regiones del territorio. Un Gobierno más atento a las innovaciones ya habría organizado un servicio rápido de comunicaciones con el Territorio de Magallanes, esa "extremidad anémica", como la llamó un periodista de talento, que se está helando en el aislamiento y la soledad polar. Hace bien poco que un grupo de jóvenes audaces realizó en máquinas imperfectas el raid a la extremidad norte del país probando así que el servicio aéreo a lo largo de toda la República es cosa perfectamente factible.

No hay entonces dificultades materiales para la realización de esta empresa indispensable; lo que hace falta es que el gobierno atraiga y estimule prácticamente el establecimiento de este servicio incorporándole a su programa de acción económica y de bien público.

EMPLEO DE ANESTESICOS EN EL RING

por JOAQUIN EDWARDS BELLO

El caso que ocurrió en un match de boxeo en Jacksonville

A propósito de la acusación que han hecho judicialmente los seconds del campeón, sureño, Suárez, al campeón de Chile, Duque, por empleo de cloroformo en los guantes, nosotros vamos a narrar el caso extraordinario y parecido que ocurrió en los Estados Unidos, en la ciudad de Jacksonville, el año 94.

El 12 de Enero de 1894, la ciudad de Jacksonville estaba muy animada, pues debían subir al ring el campeón Bill Markett, americano, contra el campeón Otto Shinke, germano-americano, cuya fama era grande entre la numerosa y patriótica colonia germano-americana. El ring estaba adornado con banderas alemanas y americanas. Bill Markett era el peso pesado más temible de su época, puesto que había vencido a J. J. Corbett en San Francisco, a Peter Jackson en Nueva Orleans, a P. Maher, en Texas, y había tenido un empate con Bob Fitzsimmons, en Nevada. A su vez, Shinke había vencido a Maher, a Mitchell, y empatado con Corbett. El match era, de todas maneras, sensacional, con un premio único de 30,000 dólares al vencedor.

A causa de la temperatura recia, el match fué organizado en **The International Hippodrome**, sitio cerrado, con una inmensa claraboya de cristal.

A las 10 de la noche, después de unos preliminares sin mayor importancia, subió al ring Bill Markett, que la concurrencia saludó con nutridos aplausos. Era un enorme minero del Arizona, de más de 6 pies de altura, y con un peso bruto de 96 kls. Poco después subió a su rincón Otto Shinke, verdadero gigante, con una piel blanca y el cabello rubio casi blanco; pesaba 98 kilos. Parte de la concurrencia entonó a media voz el **Deutchsland über alles**. El **match** estaba arreglado en la forma de **finisch**, es decir, que debía durar hasta que uno de los pugilistas se derrumbara K. O.

El primer round reveló la voluntad de ambos para no dejarse vencer; Markett atacó con sus poderosos y característicos **hooks** izquierdos y **swings** potentes a la cabeza. Shinke se cubrió, esperando para desarrollar su juego, en el segundo y tercer **round**. En el segundo **round**, después de un ligero finteo, el germano-americano avanzó como toro furioso sobre Markett; pero no pudo localizar uno solo de sus golpes favoritos a los riñones y el corazón. Su manager, el famoso Albert Funcken, miraba ansiosamente la pelea.

En el tercer round, Markett colocó un terrible golpe derecho que hizo tambalear a Shinke; el germano-americano reaccionó rápidamente, y tomó la ofensiva otra vez, sin conseguir romper la férrea defensa de Markett. Su cara denotaba una profunda desilusión, cuando sonó la campana. Albert Funken saltó a la pista con los seconds, como de costumbre, y dió enérgicas instrucciones al boxeador.

En el cuarto **round**, Markett, que parecía dominar completamente a su adversario, de lejos y de cerca, empezó a flaquear visiblemente, sin causa aparente, pues sólo recibió una rozadura en la oreja. El público promovía ensordecedora gritería, dividido en dos bandos. La campana sorprendió a Markett en las cuerdas, recibiendo duro castigo del germano-americano.

Los especialistas de boxeo no sabían a qué atenerse. ¡Ha sido un recto al corazón! decían los germano-americanos. Albert Funken estaba radiante; en cambio, los seconds de Markett permanecían desconcertados.

El quinto round se inició con un elegante finteo de Otto Shinke; el campeón americano parecía un autómata. Después de un cambio de golpes sin resultado apreciable, pero durante el cual se notaba la creciente decadencia de Markett, el germano-americano colocó un nuevo recto al corazón, y su rival rodó para no levantarse. El **referee** contó: ¡Una! ¡Dos! ¡Tres! hasta diez, y Markett no dió señales de vida; estaba presa de extraño síncope. Le pincharon con un alfiler; pero ni un músculo se movió; su cara tenía, sin embargo, buen color.

Pero ocurrió una cosa extraordinaria, insólita: el **referee**, después de atender a Markett, se llevó una mano a la cabeza, palideció intensamente, y rodó al suelo. La policía fué a llamar a la ambulancia, mientras el público invadía el ring haciendo los más variados comentarios. ¡Pobre referee! ¡Ha sido la impresión! ¡Pobre muchacho! Se decía que Markett estaba muerto, y que el referee sufrió un ataque al cerebro.

Un cuarto de hora después, cuando llegó la policía, casi toda la población de Jacksonville se agolpaba alrededor de **The International Hippodrome**. ¡Abajo Shinke! gritaban. ¡Fuera el **square head!** En Estados Unidos son siempre peligrosas estas manifestaciones, cuando adquieren un tinte anti-extranjero, por causa de la ley de Lynch.

Una vez dentro del hipódromo, la policía se encontró con que había veinticinco personas durmiendo, entre ellas Markett, Shinke, Funke, la mayor parte de los seconds el referee, y los repórters de **Illustrated Jacksonville**. A cada instante caían nuevas víctimas de ese extraño mal, de tal manera que fué preciso llamar a los bomberos. Los doctores estaban completamente desorientados, porque todos los enfermos respiraban normalmente y no manifestaban señales de dolor, ni tenían heridas, ni pinchazos de ninguna clase en el cuerpo.

Al día siguiente, la encuesta médica reveló a la aterrada población de Jacksonville, que Albert Funcken, químico de la ciudad, había utilizado, para vencer a Markett, una botella con millones de colonias de microbios de Encefalitis letárgica.

Al impregnar los guantes de Shinke, la botella se le había quedado abierta, y los microbios, que eran alemanes, invadieron el recinto.

J. E. B.

NUESTROS AGITADORES

por JOSE DOLORES VASQUEZ R.

Don Joaquín Edwards Bello ha publicado ayer, en este mismo diario, un artículo sobre la personalidad intelectual de algunos de nuestros "agitadores parlamentarios".

Los acusa a todos de falta de originalidad. Ven a Chile a través de Rusia, de Francia, de cualquier país extranjero. Lo ven a través de los libros que leen, dice; pero no lo estudian en sí mismo. Está en lo cierto el periodista. No hay originalidad en nuestros agitadores, en los hombres que se empinan por sobre las multitudes afiebradas e impacientes de nuestros días, pretendiendo dirigirlas.

Copian los pensamientos de otros agitadores, recortan reformas modeladas sobre otros pueblos, con distintas necesidades, con distintas características de psicología y de cultura.

Cuando se lee un artículo o un discurso de ciertos "agitadores", no es tarea difícil señalar la fuente de donde extrajeron las ideas matrices que contiene.

A menudo, se descubre en ellos un propósito único: llegar a justificar una cita de trozos que leídos por ellos, en algún libro o periódico extranjeros, produjéronles entusiasmo.

Esto es lamentable, por dos motivos: en primer lugar, acusa carencia de pensadores en nuestra democracia, y en seguida, el propósito civilizador que anima a esos mismos agitadores, y que en el fondo anhelan todos los buenos ciudadanos, vése retardado, incomprendido sujeto a los recelos y a las resistencias que su defectuosa enunciación suscita en el medio social en que vivimos.

A menudo, en Valparaíso o en otros lugares, se me ha preguntado qué pienso de Fulano, de Mengano, "tan inteligentes", "tan revolucionarios"— se anticipa —y he debido, con peligro de ser tomado por envidioso o por pedante, restringir mi entusiasmo, mi admiración, cuando los he tenido hacia algunos de ellos, en razón justamente, de su falta de originalidad, de su pobreza creadora, de su insuficiencia analítica para ahondar los fenómenos sociales en que sólo aparecen actuando como superficiales diletantis.

Hay en todo esto causas y efectos más profundos que los que a primer vista aparecen.

Nuestra intelectualidad, en todas sus manifestaciones desde los orígenes de nuestra vida nacional, ofrece esta dolorosa característica, la ausencia de poder creador.

Nuestra literatura, como lo hacía notar ese cerebro fuerte y patriota, que se llamó Nicolás Palacios, en "Raza Chilena", sólo ha producido obras de historia, que a menudo no son sino pesados infolios de documentos extraídos de los archivos coloniales.

O libros didácticos, en los que todo es tomado del campo ajeno, sin tener para nada en cuenta nuestras propias condiciones.

No sabemos pensar. Nuestros intelectuales, con raras excepciones, huyen de la observación directa, científica, del estudio severo del medio social en que pretenden aplicar sus conocimientos.

La medicina antigua pretendía curar la enfermedad en sí misma, prescindiendo del sujeto, del enfermo. La ciencia actual cura al enfermo y para ello empieza por estudiar, en cada caso, al paciente, no sólo en los órganos afectados del mal, sino en su integridad física, completa, en el conjunto indivisible de todos los elementos biológicos del individuo.

Nuestros "agitadores", la mayoría de nuestros intelectuales, están todavía en la primera etapa, pretendiendo aplicar panaceas extranjeras a males sociales determinados, sin tomar en cuenta al enfermo, que es nuestra colectividad nacional entera, con sus elementos propios, inseparables, de orden histórico, de ética y de cultura.

Un día, en que el tiempo nos lo permita, habremos de ocuparnos en estudiar, con algún detenimiento, este interesante problema.

Por ahora, sólo hemos querido aprovechar de carrera, la ocasión que nos brindara el artículo del señor Edwards Bello, para dejar iniciado un estudio como el que aludimos y cuya trascendencia en la vida de nuestra democracia, no puede desconocerse.

J. D. V. R.

En calle San Diego
Que es la más comercial, de renta más segura
Y de mejor porvenir y valorización de Santiago
OFREZCO LAS PROPIEDADES SIGUIENTES DE GRAN OCASION

EN SOLO $ 450,000, gran propiedad compuesta de casas y almacenes, con gran frente a calles San Diego y A. Prat, 4,200 m2., que produce $ 58,000 y puede duplicar su producción haciéndole altos.
EN $ 350,000, gran esquina, moderna, 2 pisos, concreto y fierro, grandes almacenes, buenas casas y gran sitio. Produce: $ 40,000. Puede producir mucho más. 34 por 65 metros.
EN $ 220,000, esquina, inmediata a la Alameda, edificios sólidos de un piso. Indicada para gran almacén o negocio comercial. 900 m2.
EN $ 280,000, gran propiedad moderna, indicada para hotel o sociedad comercial, 18 por 65 metros, 3 pisos.
VARIAS OTRAS en la misma calle, de $ 100,000 a $ 600,000.

ALEJANDRO GREENE CRUZAT
Sección Propiedades Urbanas
Oscar Greene Valverde y Jorge Guzmán Palacios
TEATINOS 86 — CASILLA 3722

NUEVOS Y ESPLENDIDOS FUNDOS
ENTRE SANTIAGO Y VALPARAISO

EN CONCON.— 600 cuadras, 175 regadas, 100 más de muy fácil riego, suelos de primera clase, buenas casas y edificios. PRECIO: $ 750,000, muy fácil pago.
EN CASABLANCA.—1,355 hectáreas, suelos muy trigueros y pastosos, montes valiosos, buenas casas y edificios. PRECIO: $ 650,000.
EN LIMACHE.—350 cuadras, 120 regadas. Fundo modelo, muy productivo, gran porvenir. PRECIO: $ 700,000.
EN QUILLOTA.—400 cuadras, 118 regadas, 25 más de fácil riego, lado Estación, muy ricos suelos. PRECIO: $ 650,000.
EN CABILDO.— Gran hacienda 8,700 hectáreas, 650 regadas, gran viña, casas y edificios espléndidos, suelos muy ricos, dos cosechas al año. PRECIO: $ 1.500,000.
ENTRE LLAY-LLAY Y SAN FELIPE.—Magnífico fundo al lado de Estación, 275 cuadras regadas, suelos de superior calidad, muy buenas casas y edificios. PRECIO: $ 1 200,000, a puertas cerradas, incluyendo $ 200,000 con animales y enseres.

ALEJANDRO GREENE CRUZAT
SECCION FUNDOS
ALEJANDRO GREENE VALVERDE
TEATINOS 86.— CASILLA 3722

Celebración del 21 de Mayo
PROGRAMA DE UN PADRE DE FAMILIA, PARA CELEBRAR DIGNAMENTE EL ANIVERSARIO DEL COMBATE DE IQUIQUE

DIA 21

6 A. M.— Colocación del Pabellón Nacional en la fachada de su casa.

8 A. M.— Desayuno con toda su familia, donde Ramis Clar, (Pastelería La Isleña).

10 A. M.— Paseo por la ciudad con sus hijitos, en automóviles de arriendo. (los niños llevarán caramelos de Ramis Clar).

11 A. M.— Colación donde Ramis Clar (El Negro Bueno), con su señora, habrán pasteles, dulces y crema Chantilly.

12 M.— Gran almuerzo en la rambla del Parque Cousiño, acompañado de todos los miembros de la familia, más algunos invitados de confianza, se servirá un almuerzo a la chilena y los postres serán de Ramis Clar.

4 P. M.— Matinée en un biógrafo del centro; en los entre-actos se les repartirá a los niños dulces y confites de Ramis Clar.

8 P. M.— Comida íntima en su casa; a los postres se servirá una regia torta de chocolate con crema de Ramis Clar.

9 1|2 P. M.— Gran función de gala en el Teatro Municipal.

1 A. M.— Gran té servido en la elegante Pastelería La Isleña, de Ramis Clar, para todas las personas de buen gusto. Habrá espléndido servicio y una colosal orquesta.

Ambición de Madre
POR EFFIE A. ROWLANDS. TRADUCCION DEL INGLES DE LA SEÑORA DOMITILA CARMONA DE ARRIAZA

Esta novela que es de un argumento intenso y de una moralidad indiscutible, debe ser leída por todos. Interesa a todos. Gustará a todos.

Su drama intenso e interesante mantendrá al lector en un continuo sobresalto para saber el final.

PRECIO DEL TOMO DE 300 PAGINAS, $ 5; PROVINCIAS, $ 5.50
LIBRERIA NASCIMENTO
AHUMADA 125.— CASILLA 2298.— TELEFONO 3759

La Revista "ATENEA", es la más interesante que se publica en Chile. Agotado el N.o 1. El N.o 2, casi todo colocado; el N.o 3 aparecerá el 1.o de Junio. Suscrición por un año, $ 24.00; seis meses. $ 14.00; N.o suelto, $ 3.00.

AGENTE GENERAL, LIBRERIA NASCIMENTO.— AHUMADA 125.
SANTIAGO.

LA SAN JUAN DE DIOS
Pone en conocimiento de los interesados que el 26 del corriente y a las 9 y media A. M., serán licitadas en remate público las operaciones comprendidas entre los
Nos 310 al 1,088
745 — DELICIAS — 745

Viña San Pedro
(J.G. Correa Albano)
Es la marca mas acreditada

RESIDENCIA CON RENTA
Vendemos en Alameda, MANZANA RESIDENCIAL MODELO, edificio próximo a terminarse, compuesto de casa residencial, muy asoleada, con patio, garage, amplias dependencia y además casa de renta, fachada de estuco blanco, rejas de fierro, etc. Precio $ 300,000 con facilidades
HOLZMAN, ARAYA & Cía.
ESTADO 250

TERRENOS
CON DESVIO PROPIO A ESTACION ALAMEDA
donde se concentran las líneas férreas del Norte, Sur y San Antonio, ubicados en
AVENIDA EXPOSICION
Pavimentada con adoquín sobre concreto. Colindantes con la Ford Motor Co. West India Oil Co., Carvajal y Muñoz, etc.
VENDEN POR LOTES:
HOLZMAN, ARAYA & Cía.
ESTADO 250 — CASILLA 522

PROPIEDADES
2 REGIOS NEGOCIOS DE PERMUTA

permuto una gran casa de RESIDENCIA Y RENTA, en HUERFANOS, muy central. Precio $ 360,000. Deuda Caja, $ 180,000 por propiedades de menor valor.

Permuto propiedad en SANTO DOMINGO, a dos cuadras Plaza de Armas. PRECIO: $ 400,000, con gran deuda Banco Hipotecario, por propiedad menor valor.

HUERFANOS 1153
José Luis Silva

CASAS EN ARRIENDO
Necesitamos para clientes únicos de esta oficina: Tres casas modernas bien situadas, centrales, hasta $ 1,200. Cuatro de $ 600, y varias desde $ 300 a $ 500.
Aseguramos arriendo inmediato sin gasto alguno para el propietario.
1125.—AGUSTINAS.— 1125
LUIS SILVA CORTES

Tomo en Arriendo
CERCA DE SANTIAGO
100 à 200 cuadras regadas
(o 60 a 80 alfalfadas)
prefiriendo en los ramales de Pirque y Melipilla o la línea a San Bernardo.
CALOS OSSANDON B.
Bandera 168.— Casilla 1080
Sección Fundos

Mueblería COLON
56 BANDERA 58
Grandes rebajas en los precios con motivo de inaugurar nuestro nuevo local.

MANIFESTACION.—Anoche se efectuó en el Restaurant Picard, la comida que un grupo de amigos le ofreció a los señores Luis Tagle Salinas y Carlos Vernenil con motivo de su próxima partida a Europa.

Asistieron los señores:

Luis Silva, Carlos Rojas, Julio Vicuña, Juan Jorquera, Máximo Cortés, Luis Escala, Ernesto Lillo, Julio Silva, Luis González, Alberto Nef, Reinaldo Marín, Luis Montes, Alberto Silva, Antonio Castillo, Rogelio Quevedo, Carlos Porter, Javier Grez, Alfredo Díaz, Manuel Melo, Francisco Rogel, Guillermo Arrieta, Alberto del Pozo Barceló, Miguel Parra, Julio Oportot, Oscar Sierra, Samuel Velásquez y Enrique Villamil.

Excusaron su asistencia, los señores: Aarón Burr Sánchez, Carlos Tuñon A., Ramón Martínez B., Enrique Vergara R., Temistocles Sáez, Artemio Cuevas y Exequiel González.

COMIDA.—Anoche, fué servida en los elegantes comedores del Restaurant Santiago, la comida que el agregado militar a la Embajada de Estados Unidos, coronel James Hanson y señora, ofrecieron a un grupo de sus amistades.

Tomaron además, colocación alrededor de la mesa, que lucía un delicado adorno de flores naturales, la siguientes personas:

Excmo. señor William Miller Collier, Embajador de los Estados Unidos de América.

Exmo. señor S. Gurgel do Amaral, Embajador del Brasil, y señora do Amaral.

Honorable señor Saburo Kurusu, Encargado de Negocios del Japón, y señora de Kurusu.

Honorable señor Constantino Graham, Encargado de Negocios de Gran Bretaña y señora de Graham.

Señor Benjamín Thaw, primer secretario de la Embajada de los Estados Unidos y señora de Thaw.

Señor J. S. Gittings, tercer secretario de la Embajada de los Estados Unidos.

Señor Juan Tonkin y señora de Tonkin.

Señora de Grant.

Señor Oscar Dávila y señora de Dávila.

Señor Norman Rowe y señora de Rowe.

Señor Santiago Spencer y señora de Spencer.

Señor Alfredo Houston.

Señor Mitcheson, Cónsul de Gran Bretaña en Antofagasta.

COMIDA.—

DURANTE LA COMIDA OFRECIDA POR EL AGREGADO A LA EMBAJADA DE ESTADOS UNIDOS, EN EL RESTAURANT SANTIAGO

LOS FUNERALES DE DON ARTURO CLARO PRIETO. — Después de unas solemnes honras fúnebres oficiadas en la Basílica de la Merced, fueron conducidos al Cementerio General, los restos de don Arturo Claro Prieto fallecido no hace mucho, en circunstancias que hacía el viaje de regreso de Europa.

Acompañaron los restos hasta el cementerio, un numeroso grupo de caballeros, y las comisiones de la Junta de Beneficencia, del Club de la Unión, de la Bolsa de Comercio, y de las compañías de seguros de las cuales el extinto formaba parte.

En el momento de dar la sepultación de los restos, usó de la palabra el señor Julio Prado Amor.

OPERACION.—Ha sido operada de apendicitis, en el Pensionado del Salvador, la señorita Laura E. Narvaez F., por los doctores Benavente y Marchant.

Su estado es satisfactorio.

BANQUETE Y DESPEDIDA A LOS CAMPEONES SURMERICANOS DE LAWN-TENNIS. — El Viernes 2 del presente se efectuará el banquete con que el Internacional Sporting Club festejará a dos de sus miembros más caracterizados, los señores Domingo y Luis Torralva, con motivo de su traslado a París, a donde concurren para tomar parte en los Campeonatos Olímpicos en representación de la Asociación de Lawn-Tennis de Chile.

FUNERALES.—Ayer, a las 10 A. M., se efectuaron en el Cementerio Católico, los funerales del conocido joven de nuestra sociedad, don Ramiro Ramírez Núñez de Arce, muerto trágicamente en la tarde del Domingo pasado.

En el momento de exhumarse los restos del extinto, hizo uso de la palabra en frases llenas de emoción, el señor Rodolfo Alonso Vial, a nombre de sus amigos.

EN EL CENTRO DEMOCRATICO ITALIANO.—Esta noche a las 9.30 P. M. se verificará una interesante reunión social, amenizada por una excelente orquesta de jazz band que ha sido contratada al efecto.

Especialmente invitadas asistirán distinguidas familias de la colonia residente.

CENTRO FEMENINO DE ESTUDIO.—El 14 de Junio empezarán a funcionar las clases de Francés dirigidas por una notable profesora.

El curso de corte ya está funcionando con un buen número de alumnas.

Sigue abierta la matrícula para ingresar a los cursos: Inglés, Canto, Francés, Bailes de salón, Cestería, Pantallas, Corte y Declamación, Escritura a máquina, Contabilidad.

Las personas interesadas puedan pasar a la secretaría del Centro Femenino, de 10 a 12 y de 5 a 6 en Delicias 1236.

DE PUNTA AREN
vapor "Oropesa" lleg
raíso la señora Lesli
sa del señor Lesli
ministrador General
Explotadora de Tierr
acompañada de su hij

—A fin de mes
Francia la señora
Ossa.

CENTRO SOCIAL
CARMELO Y PRAG
lebra este Centro,
versario.

La Sección Femenin
a su cargo la enseñan
merosas niñas del
mismo ha tenido a
tardes dominicales a
den 600 niños más o

La Academia Artísti
ría", otra de las ram
tro ha desarrollado
tural que la ha hecho
la cabeza de sus con
jóvenes aficionados
cariñosos saludos y
to de los que conoce
El Club Deportivo,
te ha reiniciado su
portivas con mayor
que en el pasado añ
El Sindicato de Ob
en floreciente estado
tros día a día inscrib
cios.
Con este motivo,
esta tarde a las 8 P.
resante velada.

Por la seguridad de la Industria y del Comercio

LO QUE ESTAN HACIENDO INSTITUCIONES PARTICULARES AL RESPECTO

Los Servicios Informativos y de Investigación constituyen una poderosa ayuda para resguardar los intereses de comerciantes y particulares

Hablando con el Director de THE INTERNATIONAL INFORMATIONS CO., señor Abbondati

Es innegable el papel preponderante que juegan en la vida del comercio, las instituciones de carácter preventivo, es decir, de aquellas que velan por la seguridad y normal desarrollo del comercio y de la industria, mediante un cientifico y bien organizado servicio que permite a todos estar a cubierto de cualquiera eventualidad.

Dentro de estas organizaciones juega papel preponderante una institución nueva en Chile, pero que está muy difundida en el extranjero, conocida por el nombre de "The International Informations Co.", y cuyo Director es el señor Henry Abbondati profesional muy conocido en el exterior y en Chile ya que le cupo el alto honor de organizar en el país la Escuela de Detectives.

Deseosos de informar a nuestros lectores sobre el desarrollo de esta institución, hemos entrevistado al señor Abbondati en su oficina de calle de Huérfanos.

Contestando a una pregunta nuestra, el señor Abbondati nos dice:

—¿Qué quieren que les diga?... Por las publicaciones que ha hecho la prensa se conoce suficientemente el papel importantísimo que juega la institución de la que soy su Director-Gerente, y que no es otro que velar por el comercio y la industria mediante su perfecta organización que le permite conocer en todos sus detalles, la marcha de las instituciones de comercio y también los antecedentes relacionados con todos aquellos que tienen algún papel dentro de la vida de los negocios, por muy insignificante que sea.

—Y las investigaciones... ¿cómo se hacen?—preguntamos nosotros.

—Ustedes comprenderán... La naturaleza misma de los servicios a mi cargo no me permite explayarme en mayores detalles.

La Asociación del Trabajo tenía un rudimento de este servicio que fué dirigido personalmente por mí; pero, con mi retiro de esa Asociación, el servicio a que aludo ha debido sufrir una interrupción. Les hago esta referencia para demostrarles que servicios de la naturaleza del que nos ocupa, han pretendido establecerse en el país; lo que está demostrando que el comercio y la industria lo necesitan y su gran importancia que juega en el desenvolvimiento de las actividades comerciales e industriales.

SR. HENRY ABBONDATI,
Director de "The International Informations Co."

—A propósito de la Asociación del Trabajo, — preguntamos nosotros, — ¿qué opinión le merece esta institución?

—Mi participación en las actividades de la Asociación, me permite contestarles que hace una obra muy plausible; su Policlínico y servicio de colocación llenan una necesidad de bien social. Pero el intento de establecer servicios tales como de Investigación, etc., juzgo que no está encuadrados dentro del espíritu e índole, que informan a la Asociación del Trabajo. Es éste un organismo patronal que tiene por objetivo proteger al obrero y velar por las buenas relaciones entre el capital y el trabajo. Como ustedes comprenderán, dentro de estos objetivos, no cabe un servicio como al que me refiero.

Por lo que respecta a su Director, me ha merecido siempre respeto y toda clase de consideraciones; como jefe, lo conceptúo capacitado para mantener la Asociación dentro de los objetivos que dejo expuestos.

Aun cuando hacemos varias preguntas relacionadas con las funciones que desempeñó el señor Abbondati en la Asociación, no conseguimos mayores detalles, por lo que comprendemos que no quiere hablar de su antigua ocupación.

—No crean ustedes, — termina nuestro entrevistado,—que yo fuí llamado para dirigir a "The International Informations Co." por haber demostrado mi eficiencia en la Asociación; se me llamó a la Dirección de este servicio porque se conocen mis antecedentes, por lo que respecta a mi especialidad. Mi capacidad para dirigir empresas como éstas, está demostrada en los muchos certificados que conservo en mi poder y que están extendidos por jefes policiales de notoriedad mundial.

Y queriéndonos dar una prueba de ello el señor Abbondati extiende ante nuestra vista numerosos certificados, entre los cuales anotamos los de Casella, de la Seguridad de París; M. Macié, de la Seguridad de París; Felsani Questore, de la Policía de Italia; Belisario Da Silva Tavora, de la Policía de Río de Janeiro; Carlos Dinator R., Sub-Prefecto de la Seguridad de Santiago; etc.

GRAN BAILE

HOY: TARDE Y NOCHE: 5 A 12
EN HONOR DE LA DELEGACION ATLETICA A LA OLIMPIADA DE PARIS
EN LA GRAN "SALA VALERO", CATEDRAL 2208
ENTRADA $ 4.— ORQUESTA BILBAO

Teatro Municipal
COMPAÑIA VILCHES
Hoy Miércoles 21 de Mayo de 1924

A las 6 P. M.— Vermouth de moda:
"WU-LI-CHANG"
26.a función de abono.
A las 9.30. Estreno de la preciosa comedia moderna:
"AMOR DE MODA"
(Le danseur de madame)

El Viernes 23, beneficio de la primera actriz IRENE L. HEREDIA. Reestreno del drama "La Dolores" u estreno de "La elocuencia del silencia".

:: THAMAR ::

EL TEA-ROOM PREFERIDO POR LA GENTE CHIC

HOY DE 5 A 6 P. M.

Audición de piano por el conocido concertista Teobaldo Meza Pavez.

ENTRADA LIBRE

PROGRAMA:

1.o Chopin.— Vals brillante.
2.o Chopin.— Scherzo N.o 2
3.o Granados.— Danza Española N.o 5.
4.o Albeniz.— Seguidillas.

De 6.30 a 8.30 P. M.

GRAN TE DANZANT CON EL CONOCIDO JAZZ-BAN ALEX

NOVEDADES
DE INVIERNO
Recien Recibidas

Caracul, Jacquard, Felpas de seda, Astrakanes, Piel de Oso, Zenabeck, Pilotina, Peluche, Terciopelo Chiffons, Duvetine Cicelé, Piel de Tigre, Moiré Magique, Raso Soleil, Brocato de seda, Crepe satín, Gamuza estampada, Terciopelo de lana, Paño Sedán, Crep Marrocain, Popelina, Kasha de lana, Crep de Chine, Paño Amazón, Fulgurante de seda para forros, Guantes, Cintas, Galones, Pasamanería, Soutaches, Cordones, Maletines, Hebillas, Fantasías para sombreros, Piel para adorno, Lamas doradas y plateadas, Encajes Chantilly y metálicos, Jersey jaspeado, etc.

NUESTROS PRECIOS SON LOS MAS BAJOS EN PLAZA

Su visita a nuestros Grandes Almacenes, le será altamente provechosa.

GALERIA DE NOVEDADES
CASA ABOGABIR
21 DE MAYO 511 — MONJITAS 879

PROPIEDADES

Administración de Propiedades

¿DESEA USTED QUE SU PROPIEDAD ESTE BIEN ADMINISTRADA Y LE PRODUZCA BUENA RENTA?
Recurra a la Oficina de
JOSE LUIS SILVA
que se trasladó
A HUERFANOS 1153

Esta Oficina dará a usted toda clase de garantía a su satisfacción, y además cuenta con bastantes años de práctica y con muy buenas referencias.
TAMBIEN TOMO EN ARRIENDO PROPIEDADES DE RENTA POR CONTRATO. CANONES ANTICIPADOS.
GARANTIA HIPOTECARIA

LA MODA
SE IMPONE

A eso se debe el grandioso éxito que ha logrado con sus CAPAS, PALETOES, ABRIGOS y ECHARPES la

Peletería Wáshington
873-MONEDA-873

Creaciones en SKUNG, KOLYNSKY, MARTA, PETIT GRIS, VISSON, TOPO, NUTRIA y ZIBELLYNE.

Son las Pieles de moda en la temporada en Europa.

DAMOS FACILIDADES DE PAGO

Hacemos composturas y transformaciones a precios moderados.

Carlos Borgoño R.
Estado 110

Recibió un lindo surtido de géneros para abrigo, última moda en fantasía.

JACQUARD muy fino, ancho 145 centímetros	$ 40.00
JACQUARD muy fino, ancho 130 centímetros, a	$ 30.00
JACQUARD muy fino, ancho 130 centímetros, a	$ 24.00
DUVETINA estampada, muy fina, de seda, a	$ 60.00
GAMUZAS de colores, para trajes y abrigos, de 130 centímetros, a $ 25.00 y	$ 30.00
DUVETINA para sombreros, en todos los colores, a	$ 25.00
CREP Mongolia, ancho 145 centímetros, a	$ 50.00
POPELINA ondulé, ancho 145 centímetros, a	$ 45.00
TERCIOPELO de seda, para sombreros, a	$ 18.00
FELPA laborada para abrigos, ancho 120 centímetros, a	$ 50.00
TERCIOPELO negro chiffon, a	$ 40.00
ASTRAKAN negro, ancho 130 centímetros, a	$ 38.00

Sombreros adornados, un lindo surtido a precios muy convenientes.

¿QUE ES EL STHENOGEN?

Es una Medicina que ha obtenido un gran éxito,
de la confianza del Cuerpo Médico del país por su
preparación siempre uniforme.

SUS INDICACIONES:

En todas las molestas formas de la Debilidad
de la Anemia y en la lactancia escasa como en el
to orgánico por convalecencia de enfermedades
fiebres intermitentes y palúdicas, esaurimiento nervi
sancio cerebral, anemia, GRIPPE, etc.
Facilita a los niños su desarrollo y les hace
tareas escolares.
A los trabajadores, sea manuales o intelectua
devuelve VIGOR y FUERZAS y la inteligencia des

SU ACCION:

Renova los glóbulos rojos de la sangre y
principio esencial que es la Hemoglobina, para que
en todas partes del organismo con mayor fuerza y vi
Reconstituye las células nerviosas destruídas
ce en el organismo el FOSFORO en forma de Hip
en fin, combate eficazmente la atonía intestinal y
la eliminación de las Toxinas por la acción de la
NINA.

RESULTADOS EVIDENTES:

del tratamiento con el Sthenogen. Certificados por
CIAS MEDICAS:
Aumento del apetito. Sensación de bienestar
Facilidad de la digestión. Vuelta a las normales fun
las mujeres débiles, se restablece el buen color de la
mayor resistencia al trabajo, inteligencia despejada.
A LA VIDA Y OPTIMISMO EN EL PORVENIR.

STHENOGEN ES DE SABOR AGRADAB

ADULTOS
STHENOGEN
NIÑOS
Sthenogen Baby
simple u Yodado

RECHAZAR TODAS IMITACIONES.— STHENOG
TIENE OTRO NOMBRE

En venta en todas las boticas del país

Lana Inglesa

para tejer entera y partida, en preciosos colores de
damos una gran partida por cuenta de fábrica, a los
precios:
La madeja de 25 gramos, a
El paquete de 10 madejas, a
El hilo, a

"EL PARAISO" - Casa Españ
21 DE MAYO 551 AL 553

ALIMENTE SU GUAGUA CON
"DRYCO"
El único similar a la leche materna.
En venta en todas las boticas.

Compre Ud. su café a su gus
NO AL GUSTO DEL VENDEDOR
CON LA INSTALACION MODERNA DE UNA GR
CAFETERIA AUTOMATICA
LOS CAFEES PRIMA LE OFRECEN ESTA VENTA
HUERFANOS 864

RESIDENCIA MODER
ELEGANTE

EN LA MEJOR SITUACION DE ALAMEDA CON
LARGO PLAZO, $ 135,000, PAGADERA 30 AÑOS,
ANUAL, TENEMOS ORDEN EXCLUSIVA DE VENDER

$ 185,000

Con sólo $ 50,000 al contado, vendemos linda
cién terminada con todo confort, comedor, escritorio,
ta, 5 dormitorios, dos piezas de baño, 2 halls,
dependencias, ubicada próxima a la Avenida Brasil.
Más detalles y orden para visitarla en

AGUSTINAS 112
TELEFONO 3078.— CASILLA 2706
Luis Silva Cortés y C

IN MEMORIAM.—Hoy a las 9 A. M. se celebrará en la Iglesia del Salvador una misa en memoria de don Germán Segura, 2.o Cirujano de la "Esmeralda" en el Combate Naval de Iquique.

—

ENFERMOS.— Continúa delicada de salud la señora Laura Gundián de Bianchi.

CLASES DE BAILE

Aprendizaje rápido y correcto últimas novedades: La Javá, Camel Step, Machicha Brasileña, Tango argentino etc., etc. Clases únicamente particulares en mi sala y a domicilio.

Prof. PEDRO ZARATE
Arturo Prat 213, altos
Hoy: Baile de 9,30 P. M. adelante

GRAN BAILE

TARDE Y NOCHE

AMERICAN CINEMA

Música continua por las orquestas

RISPOLI Y AMERICAN JAZZ - BAND

MANIFESTACION.—

DURANTE LA MANIFESTACION OFRECIDA ANOCHE A LOS SEÑORES CARLOS VERNEUIL Y LUIS TAGLE, CON MOTIVO DE SU VIAJE A EUROPA

CLUB DE SEÑORAS.— Clases de Declamación en Francés.—El Jueves 22 a las 6 1|2, empezará el curso de Declamación el señor Amadeo Verbrughen. Se ruega a las interesadas asistir para organizar las clases.

Clase de Declamación en Castellano.—Los Jueves de 5 a 6 da clases de Declamación el señor Carlos Casasseus. Las personas que deseen ingresar, pueden pasar a la secretaría.

Biógrafo.—Hoy, por ser día festivo, esta sala tendrá una hermosa función de biógrafo a las 6 1|4.

Estrenará la interesante cinta francesa titulada "He matado, absolución!", drama hondo y emocionante, interpretado por la gran actriz de la Comedia Francesa, Jenevieve Felix.

Hermosas vistas de naturaleza.

Curso de cocina.—Mañana Jueves a las 2, se efectuará en el Club de Señoras la clase de cocina con el siguiente menú:

Huevos a la Richmond.
Paté de Chasse.
Copa Rusa.

Las personas que deseen ingresar a este curso pueden pasar a la secretaría.

EN LA DIPLOMACIA.—El secretario de la Legación de S. M. Británica señor W. F. Vaughan Scott y señora de Vaughan Scott, ofrecieron antenoche en su residencia en la Avenida Vicuña Mackenna, una comida a la cual asistieron las siguientes personas:

El Embajador de los Estados Unidos señor W. Miller Collier; el Encargado de Negocios de Francia, señor Henri Hoppenot y señora; el Encargado de Negocios de Bolivia, señor Juan Salinas Lozada y señora; el Introductor de Diplomáticos, señor Darío Ovalle Castillo y señora; Mrs. Gerald Kinsman; Mrs. Leslie Greer, y Miss Mónica Ruffer.

2.o GRAN BAILE

DEL AÑO 1924

MIERCOLES 28 MAYO 9.30 P. M.

ofrecido por

SEÑOR ALFREDO LAGOS R.

Profesor de Bailes

en el elegante salón del

TEATRO AMERICAN CINEMA

Demás está recordar el grandioso éxito del 1.er gran baile de 1924, organizado por este mismo Profesor, al cual asistieron alrededor de 2,000 personas.

Las invitaciones de señoritas están a disposición en la Boletería del American Cinema. Pasan de 600 las ya repartidas.

Orquestas:

RISPOLI Y JAZZ-BAND

Caballeros: $ 4.

Señoritas: No pagan.

CURSOS DE INGLES y ALEMAN

para estudiantes, profesionales, comerciantes y empleados. Precios módicos. Ocurrir para la matrícula a Bandera 70 A., Oficinas N.o 2 y 3.—Teléfono 2214. Central.—Casilla 1980. —Santiago de Chile.

EL NUEVO CATEDRATICO DE CLINICA MEDICA

EL NOMBRAMIENTO DEL DOCTOR ERNESTO PRADO TAGLE ES RECIBIDO CON APLAUSOS EN LOS CIRCULOS UNIVERSITARIOS

SIMPATICA MANIFESTACION EN LA ESCUELA DE MEDICINA.—ALGUNOS DE LOS TITULOS QUE PRESENTO PARA OPTAR A LA CATEDRA

En los círculos médicos y de estudio en general, se ha recibido con aplauso la designación del doctor Ernesto Prado Tagle, Vice-Presidente de la Sociedad Médica de Santiago, como profesor de Clínica Médica en reemplazo del doctor Daniel García Guerrero.

Pero donde el nombramiento del doctor Prado Tagle ha sido recibido con especial júbilo es entre los estudiantes.

LOS TITULOS QUE PRESENTO PARA OPTAR A LA CATEDRA

Damos a continuación algunos de los títulos que presentó el doctor Prado Tagle a la Universidad para optar al profesorado:

Ayudante de Patología General, 3 años, con los profesores Oyarzún y Pérez Canto.

Profesor del Hospital de San Vicente.

Primer ayudante médico del Instituto Patológico, 3 años, profesor doctor Westenhesfer.

Interno del Hospital de San Vicente, 2 años.

Médico de sala del mismo Hospital.

Ayudante de la Clínica Médica de profesor García Guerrero, 3 años.

Jefe de Clínica Médica.

Profesor suplente de Clínica Médica.

Profesor extraordinario desde 1922 y actualmente.

Profesor interino de la Clínica del profesor García Guerrero.

Estudios en Europa (Alemania y Francia):

Clínica Médica, con Vidal y Kraus y sus ayudantes Abrami y Brugsch.

Policlínica Médica Goldscheider.

Enfermedades del estómago, del intestino y de la nutrición, Mathieu, Albu, Roux.

Enfermedades del corazón, Vaquez.

Laboratorio clínico Goiffon, Wolgemuth.

Anatomía Patológica General y Especial, Histología Patológica, Orth Pierre Marie y sus ayudantes Schum y Ameuille.

Fisiología Patológica Experimental, Bickel.

Director del Laboratorio de la Asociación Internacional Médica de Berlín, un año.

UNA SIMPATICA MANIFESTACION DE LOS ESTUDIANTES

El Dr. Prado Tagle ha sido objeto de especiales felicitaciones de parte de sus colegas y alumnos de la Escuela de Medicina.

En la 1.a clase después de que se supo su nombramiento, en propiedad, los alumnos lo recibieron con entusiastas aplausos.

La alegría desbordante de la juventud se tradujo en una prolongada aclamación cuando entraron el doctor Prado y sus ayudantes (doctores Quijano Meléndez, Vicuña, Erbozo, Alessandri y doctor Aristía) a la sala de conferencias.

DOCTOR DON ERNESTO PRADO TAGLE

Visiblemente emocionado agradeció el doctor Prado en los términos siguientes:

"Señores:

Presentía vuestra acogida cariñosa de hoy, como se presiente el abrazo fraternal cuando se vuelve después de la victoria.

El honor de esta jornada pertenece a los elementos de opinión que me han apoyado— a mis colegas de la Facultad de Medicina, a mis ayudantes de clínica, a vosotros discípulos y amigos...

No sé cómo expresar el reconocimiento tan íntimo, os diré como decía Mac-Iver al iniciar su vida pública: "vuestros aplausos me semejan el batir de alas de ángeles sobre el luchador no vencido"...

Aunque ésta no sea mi lección inaugural no puedo sellar mis labios, la gratitud me impone deberes y estos deberes son de expresaros mis sentimientos más íntimos. En primer lugar un recuerdo cariñoso a mi primer profesor de clínica doctor Ugarte Gutiérrez y al doctor García Guerrero que he tenido el honor de suceder.

Yo señores, como vosotros he acariciado en mis sueños de juventud el culto a la Ciencia, yo también he inclinado la frente en mis noches de estudio, he sentido cómo vosotros las ansias de renovación y de progreso; de ese cúmulo de aspiraciones dimana la acción vehemente y nerviosa que ha traído la crítica de los unos, el aplauso de los otros, pero señores mis ideales como los vuestros son de engrandecimiento y así como el barco que avanza tiene fuerzas que lo impelen y oleaje que lo detiene, vosotros habéis sido la fuerza incontrarrestable que ha hecho llegar el barco a puerto seguro.

Jóvenes y amigos, deseo que aquí sobre todas las cosas aprendáis la fe en el trabajo que engrandece, no debéis inclinaros jamás ante los prejuicios de opinión, ni ante la vanidad presuntuosa de los que creen ser los únicos poseedores de la verdad, y de la ciencia.

Alemania es grande en la Ciencia porque cada investigador respeta su propia personalidad; no son los esclavos que queman vano incienso antes las reputaciones caprichosamente consagradas, son los hombres libres del pensamiento y de la acción dentro de este concepto, que no excluye la disciplina y el respeto.

Para terminar señores, os diré que yo deseo que esta Clínica sea la casa solariega, que no se olvide que sea en vuestra edad madura el más grato recuerdo de vuestra juventud de estudiantes de medicina.

Y yo quisiera ser para vosotros el profesor que como el filósofo griego os hubiera enseñado deleitando.

Cuando la vida profesional áspera y absorvente de actividades, os haya alejado a pueblos apartados, no vayais a sentir desaliento en la jornada, cuando vuestros enfermos reclamen una nueva adquisición de la ciencia, consagrad un recuerdo a esta Clínica. Nada será más grato para mí que volveros a estrechar en saludo efusivo cuando la vida tal vez haya blanqueado nuestros cabellos.

Yo podré ofreceros como huéspedes de predilección el mejor sitio en esta casa, que es la vuestra".

BAILE

Cursos rápidos y en privado. Clases diariamente y a toda hora del día, en mi sala o a domicilio. Hoy, como de costumbre, a las 6.30, habrá academia de libre práctica. Se ruega la presencia a las señoritas alumnas.

Prof. M. AGUILAR. — GALVEZ 119.

QUINA PERALTA

Inmejorable como digestivo y aperitivo.
Insustituíble en las fiebres, convalecencias, debilidades, etc.
Indispensable para las señoras en sus enfermedades mensuales.

Sub - Agente en Santiago: Federico Róbinson.
GALERIA EDWARDS, TERCER PISO, 11 - A. — CASILLA N.o 3300.

Dr. HAR'S ASTHMA - CURE

CURACION RADICAL Y EFECTIVA DEL

ASMA

Concesionario para Chile: H. V. PRENTICE y Co., Valparaíso

A venta:
BOTICA PORTEÑA, Delicias 887; BOTICA BENTJERODT, Ahumada-Estado esquina Plaza, Y EN TODAS LAS BUENAS BOTICAS.

Pida usted a Casilla 1228, Santiago, el folleto explicativo.

RESGUARDE USTED EL CUTIS

DE LOS RIGORES DEL INVIERNO

Lo conseguirá con nuestra LACTEINA.

GALACTOL

El único JABON de leche que compite con

EL COUDRAY

SUAVIZA, TERCIOPELA Y REJUVENECE

EL CUTIS

Consejo Nacional de Mujeres

DANCING-PARTY

EN LOS SALONES DEL CLUB HELVETICO
:: AGUSTINAS 1220 ::

Hoy Miercoles 21 de Mayo de 6 a 8 P.M.

— ENTRADA PERSONAL: $ 5.00 —

Objetos para Regalos

A PRECIOS MODICOS
Acaba de recibir la

Joyería ALFONSO MOLINA

AGUSTINAS, ESQ. SAN ANTONIO

MUEBLES

De comedor, dormitorio, escritorio

A precios sumamente bajos con grandes facilidades en el pago, vende:

La San Antonio

MONEDA 952

FRENTE CASA MUZARD

Propiedad de Renta

ENTRE LAS CALLES DE REPUBLICA Y AVENIDA ESPAÑA,
PROXIMA A DELICIAS
SE ADQUIERE CON SOLO $ 53,000

La propiedad se compone de una casa de habitación a la calle con diez piezas, hall y patio, y cité con seis casitas independientes, mide 950 metros cuadrados de terreno, casi en su totalidad edificados, muy buena construcción. RENTA ANUAL: $ 14,000.

PRECIO: $ 118,000

Miguel Fuenzalida B.

1061.—MONEDA.—1061

Caja de Fondos "Cento"

CONTRA INCENDIO Y ROBO

LA MEJOR MARCA NACIONAL

GALERIA ALESSANDRI 22-A.— CASILLA 2885

ESPLENDIDA RESIDENCIA SE ARRIENDA

Chalet con 7 piezas habitación, dependencias, jardines y una cuadra de árboles frutales. Carros a la puerta. Verlo a toda hora del día: AVENIDA SUBERCASEAUX N.o 980.

TRATAR: SAN IGNACIO 423.

"LA NACION"

SUSCRICION HASTA EL 31 DE DICIEMBRE

$ 40.00

SIGUE LA GRAN LIQUIDACION

DE LAS MERCADERIAS DE INVIERNO A PRECIOS REBAJADOS.

GAMUZAS JACQUARD VALIAN 35 PESOS, a $ 24.80

PILOTINAS LA MEJOR CLASE 150 DE ANCHO 40 PESOS

ASTRAKAN LINDO SURTIDO 150 DE ANCHO DESDE $ 35

FELPAS DE LANA 130 DE ANCHO DESDE $ 20

FELPAS LANA Y SEDA SURTIDO DESDE 35 PESOS

FELPAS DE SEDA FINA, DESDE 60 PESOS

PELO DE OSO, EXTRA VALIAN 40 PESOS, a $ 26.80

FRAZADAS	
Blancas 150x215	$ 7.50
Blanca, muy buena	$ 10.00
Blanca, muy gruesa	$ 12.00
Españolas, ricas	$ 20.00
Españolas, extra	$ 25.00
Inglesas de lana	$ 35.00
Españolas, de lana	$ 45.00
Colchas, desde	$ 13.00

FRANELAS	
Cruda, calidad 1	$ 2.00
Cruda, calidad 3	$ 2.60
Cruda, calidad 4	$ 2.80
Cruda, calidad 6	$ 3.20
Cruda, calidad 7	$ 3.50
Cruda, calidad 8	$ 3.80
Cruda, calidad 9	$ 4.00
Cruda, calidad 10	$ 4.50

SABANAS	
Buena crea, 1 plaza	$ 8.50
Crea 1|2 hilo, 1 1|2 P.	$ 14.00
Crea 1|2 hilo, 2 P.	$ 16.00
Crea hilo, 1 1|2 plaza	$ 17.80
Crea hilo, 2 plazas	$ 22.00
Crea cruda, 1 plaza	$ 8.00
Crea cruda 1 1|2 P.	$ 10.00
Crea cruda, 2 plazas	$ 15.00

GAMUZAS	
Francesa, 120 ancho	$ 12.80
Fantasía, finas	$ 14.80
Francesa, 140 ancho	$ 16.80
Clase riquísima	$ 19.80
Merrocain lana	$ 12.00
Gabardinas, desde	$ 11.00
Casimires, desde	$ 11.00
Pongé seda, desde	$ 5.00

CREAS	
Rica 3|4 hilo, 165	$ 6.90
Rica 3|4 hilo, 185	$ 7.90
Rica 3|4 hilo, 205	$ 8.90
Extra 3|4 hilo, 165	$ 7.50
Extra 3|4 hilo, 185	$ 8.50
Extra 3|4 hilo, 205	$ 9.50
Crudas, desde	$ 3.90
Extra, 200 ancho	$ 7.50

VIYELAS	
Precio réclame	$ 2.00
Clase superior	$ 3.00
Ricas, 90 ancho	$ 4.00
1|2 lana, gruesa	$ 5.00
De lana, anchas	$ 6.80
Moletones, desde	$ 3.00
Franelas, colores	$ 2.50
Moletón chinesco	$ 4.95

Bandera 702 Esquina Rosas - Trueba Villa & Cía. - Bandera 702 Esquina Rosas

EN LA COLONIA BRITANICA. —Bajo los auspicios de la British Society, celebrará la Colonia el "Día del Imperio" con un baile que tendrá lugar el Sábado 24 del presente en los salones del Club Hípico.

Asistirá el Encargado de Negocios de S. M. B. Sr. Constantino Graham y esposa, y han sido invitados S. E. el Presidente de la República y autoridades locales.

Las entradas al baile se pueden conseguir de las siguientes personas:

S. E. Harris. El Sol de Canadá, Estado N.o 91.

Harry S. Porter, Bolsa de Comercio 215; y

G. Wooldridge, All America Cables, Edif. Bco. Anglo.

ENFERMOS.— Completamente restablecida regresó a Chillán la señorita Mercedes Saavedra.

EN EL THAMAR.—Con el fin de dar una nota de arte y un rato agradable de cultura a los habitués de este elegant. Tea Room, periódicamente se efectuarán audiciones de música, canto, etc., que estarán a cargo de conocidas artistas.

El Miércoles 21 del corriente de 5 a 6 P. M. empezará esta serie de audiciones el conocido concertista de piano señor Teobaldo Meza Pavez, quien hace poco ha cosechado grandes aplausos en el Teatro Unión Central. Ejecutará el siguiente programa:

1.o Chopin.—Vals brillante.
2.o Chopin.—Scherzo N.o 2.
3.o Granados.—Danza española N.o 5.
4.o Albeniz.—Seguidillas.

La entrada es libre.

También habrá Té Dansant de 6.30 a 8.30 con la conocida Orquesta Alex.

A BORDO DEL "CAP. POLONIO".—En el transatlántico de la Cía Hamburgo Sud Americana "Cap. Polonio" partirán de Buenos Aires el 22 del presente mes en viaje a Europa, las siguientes personas:

Senador, señor Régulo Valenzuela y señora Isabel H. de Valenzuela, señor Waldemar Adelsdofer, Rev. Padre Angel Ayarza, señor Carlos Nebel y señora, señor Manuel Montero, señor Alberto González V. y señora Marta Rojas de González, señor Luciano Hoyos y señora Rosario Noriega de Hoyos, señor Francisco de Aretxabala, señora y familia.

A EUROPA.—En la combinación del Sábado próximo partirán a Buenos Aires, para seguir viaje a Europa, el señor Enrique Moreno Vial y su esposa señora Virginia Byers de Moreno Vial.

Peletería "San Antonio"

Abrigos de 3|4 en AMSTER, MURMEL, NUTRIA AUSTRALIA y HUDSON

SURTIDO EN CAPAS Y CAPITAS

PRECIOS BAJISIMOS

Se realizan tiras y cuerecitos para adornos.

SAN ANTONIO 61

CANTO A IQUIQUE

A LOS SOBREVIVIENTES DEL COMBATE HOMERICO

I

¡Nobilísima Diosa!
¡Diosa del Patriotismo! ¡Alma y vida
De la pasión más santa y generosa!
Para que digna sea de loarte,
A ésta mi humilde lira

Tu fuego sacro inspira,
Y cantará la hazaña sin segundo,
En que animados por Neptuno y Marte,

En tí los ojos fijos
Ganar supieron tus amados hijos,
La respetuosa admiración del mundo!
Y cantará con férvidos acentos,
El mugir del Océano embravecido
Al embate de airados elementos;
De las trompas la bélica armonía;
De máquinas llameantes el bramido;
De guerreros la airada vocería:
De retumbantes bronces el estruendo
Y de las naves el chocar horrendo!...

¡Nobilísima Diosa!
¡Diosa del Patriotismo! ¡Alma y vida
De la pasión más santa y generosa!

Tu llama bendecida,
Ya siento en mi cerebro difundida...
¡Canta, oh lira, la hazaña sin segundo,
Que conmovido, absorto dejó al mundo!

II

¡Mayo veintiuno! ¡Ah! cuánto tu aurora retardaba!
¿Por qué la noche negra vencía a tu lucir?...
Dominador insomnio mi espíritu agitaba,
Por mi cerebro haciendo cruzar temores mil...

En tí pensaba ¡Oh Patria! en tí ¡Chile adorada!
Alumna del progreso, gozando en la labor,
Vivías bien felice, en tu honra confiada;
Como el que noble siendo, a todos brinda honor...

¡Confianza ciega! En tanto, doblada, la Peruana
Tu suerte contemplaba con envidiosa faz;
A transmitir su envidia, llegó a la Boliviana,
Y entre las dos, tu ruina pudieron combinar...

Mas, sorprendida a tiempo, la trama, en tus enojos
Reto de guerra a muerte lanzaras a los dos:
Y tras de la enemiga, con ínclitos arrojos,
Tu flota, aún desarmada, a combatir marchó...

Tan brava y temeraria, ¿cuál suerte nale tocado?
¿Segó laurel de gloria?... ¿Halló tumba en el mar?...
¡Oh Patria! en tí pensando, por fuerza desvelado,
Sentía por mi mente ideas mil cruzar...

Súbito, extraño ruido, cual choque de armadura,
Oí; e hirió mis ojos no humano resplandor;
Y aparecer vi luego, radiante de hermosura,
Una guerrera Diosa ¡Olímpica visión!...

Su planta, firme, puesta sobre opalina nube,
Su rostro revelando viril austeridad,
Mostrábase sublime cual vengador querube,
A mi alma le imponiendo forzada autoridad.

Pendía de sus hombros, un manto de escarlata
Cruzado sobre veste de nítido blancor;
Cubría su alto seno loriga de oro y plata
Y su cabeza un casco, brillante como el sol.

Empuñaba en la diestra, espada centelleante;
Y en la siniestra, el asta de un rico pabellón,
De rubí, de zafiro y albísimo diamante;
Ornado de una estrella de sin igual fulgor.

De sus divinos ojos quemaban los destellos,
Y en sus pupilas víanse dos lágrimas brillar.
¿Cuál era el sentimiento predominante en ellos?
¿La angustia, la esperanza, la dicha o el pesar?...

—"Te conozco, la dije: de Chile eres la Diosa:
Proclámanlo tus armas y el noble tricolor.
¡Oh cara madre!, explica, ¿por qué tu faz llorosa,
El júbilo revela a par con el dolor?

Y habló ella así: —"De goce ¡ay! siento el alma enchida;
Mas, como Niobe, triste, debe llorar también:
La sangre de mis hijos, es vida de mi vida;
Y por mi causa, a mares, bien pronto ha de correr!...

¡Oh, pena! Ayer tan sólo, cual buena y leal hermana
Sentábame con todas en plácido, festín...
¿Por qué esa paz tan cara, la turbó la Peruana?
¿Por qué en su pecho, abrigo prestó a la envidia ruin?...

¡Ingrata! ¡Oh, sí! Tres veces vióme a su lado armada,
Para guardar su vida, su honor y libertad:
Mas, en defensa propia, me hace hoy sacar la espada...
¡Ay de ella! ¡De mi brazo la fuerza probó ya!...

¡Ay de ella! ¡Cruel destino castigará sus celos!
Y hoy Veintiuno de Mayo, día grande, inmortal,
Mi nombre ha de ensalzarse, allá en los altos cielos
Y cientos de mis hijos la gloria escalarán!...

¡Ah! Si evitar pudiera, a costa de esa gloria,
Ver tanta flor segada, tánto duelo y horror...
¡No está ello, no, en mi mano! ¡Justicia hará la historia,
Sobre el culpable echando la sangre que vertió!...

Más ¡vamos!, que ya Febo esparce sus fulgores;
¡Vamos! y el alma templa a par de tu laúd:
Vas a cantar de Marte jamás vistos horrores
Y de mis nobles hijos la heroica celsitud"

Dijo: en la frente mía tocó su mano pura,
Y un vértigo inefable ganó todo mi ser
Sentí cual si mi espíritu dejara su envoltura
Y, de Iquique, las playas de cerca contemplé...

III

¡Qué hermosa y serena está la bahía!
¡Qué plácida calma respira su mar!
Pudiera creerse que en grata armonía,
Nereidas y Ondinas, la habitan en paz.

¡Cuán quietas las naves! Doblada su lona,
Reciben durmiendo, los besos del sol;
Aquí la "Esmeralda", la vieja leona;
Allá "Covadonga", cachorra de león.

Flameando en los topes, gallardo, altanero
Se ostenta el hermoso, feliz tricolor;
Su estrella diviso, radiante lucero,
Emblema de glorias, de Chile blasón.

Y jóvenes miro paseando en los puentes,
Erguido el talante, risueña la faz;
Por ver la bandera, levantan sus frentes...
Sin duda le juran por ella expirar...

Mas ¡ah! ¿las dos solas?... ¡Confianza es insana!
¡Dos pobres barquillas bloqueando aquí están!
¡Ay de ellas, si el caso llegó a la Peruana;
No hidalga noble las ha de salvar!...

Verdad que montadas están por chilenos!
Mandadas por jefes cual Prat y Condell:
Sin miedo y sin tacha, sabrán, como buenos,
Cumplir dignamente su austero deber...

En tanto, en la bruma allá en lontananza,
Dos humos apenas se alcanzan a ver
Se asoman... se ocultan, mostrando dudanza...
Se acercan... se alejan... siniestro vaivén!...
Mas ¡ved! que cual hienas que olieron la presa,
Ya al puerto penetran a todo correr;
Su enseña levantan con rara franqueza;
¿Cuál es?... ¡La enemiga! ¿Pudiera otra ser?

Mas ¿cómo? ¿El Peruano su innata prudencia,
La cambia en arrojo, la cambia en ardor?
¡Ah! el "Huáscar" al frente, y allá "Independencia"!...
¡Dos monstruos de acero contra tablas dos!...

¿Qué hacer? No vacila jamás el valiente;
Cumplir sus deberes, luchar como tal;
Por eso el ataque ya aguarda impaciente
Oyendo a su jefe, el ínclito Prat:

"¡Desigual combate aquí nos espera,
Mas, nunca el chileno se supo rendir
Ya lo hemos jurado ¡no arriar la bandera!
Ya lo hemos jurado ¡vencer o morir!"

IV

Y presto al "Huascar" que, hórrido
Avanza en raudos giros
Y con errados tiros
Que se rinda pretendele intimar:
"Esmeralda" fulmínea,
De frente colocada,
Con toda una andanada
Respuesta tremebunda llega a dar.

Un "¡Viva Chile!" enérgico
Resuena por doquiera,
Porque a la nave fiera
Acertaría ha logrado un proyectil;
Y aunque la blinda sólida
Llegó a golpear en vano
Bien probará al peruano
Que el chileno vencer sabe o morir...

Más, ¡héla allí! Jigántica
Se acerca "Independencia"
Mostrando la insolencia
De Goliat ante el ínclito pastor,
Por blanco de sus cóleras,
A "Covadonga" elige
Y rendición le exige...
Mas ¿qué?... ¿Rendirse ella? ¡Nunca: ¡No!

¡Ah! ¿No la veis?... Grandánime
Bien que de nimia talla,
Acepta la batalla
Con soberbia, terrible decisión;
Y cañoneando rápida,
Con puntería cierta,
Los flancos y cubierta
Del monstruo, azota y daña con furor...

Cual tiburón famélico,
Tragar quisiera vivo
A pez-espada esquivo
Que lo ha herido, y lo hiere y torna a herir
Así con fieros ímpetus,
Aquélla a ésta se lanza...
¡Oh cielo! ¿Qué esperanza
Te resta? . ¡Covadonga! . ¡guay de tí!...
... ...
En tanto, el "Huascar", férvido,
Ataca a la "Esmeralda"
Y ¡oh mengua! por la espalda,
Desde tierra la van también a herir
¡No importa! con más ánimos,
Acorralada fiera,
Tórnase, y a doquiera
Su venganza y su furia vá a esparcir.

De cruel destino, víctima,
Comprende bien su suerte;
Sabe, sí, que la muerte
La espera, de esta lid, en el final;
Mas, abnegada y válida,
Prolonga su agonía,
Ella, que bien podría
En heroico suicidio terminar...

Rotos su jarcia y mástiles
Su maquinaria inmoble,
En su delirio noble,
A su enemigo reta y llama a sí;
¡Mas él con fuerzas céntuplas
Prudente se encastilla
Y, oculto, la acribilla
Y la hiere a mansalva, a la infeliz...

Cuando ya casi inánime,
Abiertos los costados,
Con sus hijos diezmados,
La contempla cercana a naufragar;
Torna en bravura el pánico
Y con crueldad rabiosa,
En la madera añosa
El acerado ariete va a enclavar...

¡Seguid! que ella, fanática
De patrio amor, te espera...
¡Seguid! que ella altanera
Te provoca y te llama... ¡Sí! ¡Seguid!...
¡Horror!... Al choque bárbaro,
Furente en su coraje,
"¡Alerta! .. ¡Al abordaje!"
"¡Seguidme! —clamó Prat—¡Todos a mí

¡Cruel hado! En el horrísono
Fragor de la pelea,
Sólo el sargento Aldea,
Le oye, y al héroe puede acompañar!...
Echase el "Huascar", rápido
Atrás; y de tal suerte
Desafiando a la muerte,
¡Sobre el monstruo va sólo el Capitán!...

¡Helo!... La musa homérica
Retrate su figura,
De Héctor la apostura,
De Aquiles la pujanza y el ardor...
Con faz solemne y pálida,
Llameante la mirada,
Comprimiendo la espada,
Dirigirse le miro al torreón...

¡A quién busca el grandánime
Que nobles iras siente?
Divisa allí a un teniente
Traba lucha y le mata sin tardar,
Mas no a tan pobre víctima
Buscando va anhelante
A Grau, al comandante
Llama y le reta a duelo singular.

¡Noble delirio!— "¡Ríndase!"
Le intima Grau, oculto,
Y el héroe—"¿Tal insulto?
¿A un chileno intimarle rendición?"...
Y allí al recinto férreo
Donde aquél se asegura
Allí ascender procura...
Mas ¡mira atrás!... ¡Atiende!... ¡Maldición!...

Por golpe infame y pérfido,
Herida la alta frente
Cae el sin par valiente...
¡Cae para elevarse a lo inmortal!
¡Ay! moribundo, exánime,
Su espada empuña fuerte... (1)
¡No puede ni la muerte
Arma de precio tanto conquistar!..

Mas; ¡héla! Aún más terrífica,
"Esmeralda" ¡venganza!
Clama, y a la matanza
Al blindado provoca sin cesar...
¡Alerta! que él con su hórrido
Ariete, vuelve ufano..
¡Alerta!... ¡Sus! . Serrano
Con diez bravos al monstruo aborda ya!
¡Ay! presto cae el héroe;
Y aún a, morir risueño,
En un postrer empeño,
"¡No hay que darse, muchachos!", exclama
Después su grande espíritu,
Lanzado en raudo vuelo,
Subió hasta el mismo cielo
Y al de Prat, cual hermano, se abrazó...
... ...
En tanto, ¿de la intrépida
Covadonga qué ha sido?
¿El monstruo enfurecido
Diéle alcance y llególa a victimar?...
¡No! ¡No! que allá, alígera,
Por Punta Gruesa asoma,
Volando cual paloma
Perseguida por fiero gavilán...

¡Y ved! no el ave cándida
A quien pavura abata,
Es ella; no; combate
Con heroico, magnífico valor...
¡Ah, temeraria! ¡Sálvate!
¡Apura, apura el vuelo!
¡Oh angustia cruel! ¡Oh anhelo!...
¡Oh espanto! ¡Oh choque horrendo! ¡La última!

Más, ¿es visión quimérica?...
¿Delirio es del deseo?
A Covadonga veo
Enhiesta, y prosternada, a su rival...
¡Oh sí: triunfo mirífico!
¡Gloria a Condell y a Orella!
¡Gloria a Chile! ¡La estrella
De la patria habéis hecho fulgurar!
... ...
Más ¿Esmeralda?... ¡Mísera!
¡Cuál se halla! Oh, ¡inhumanos!
Ruinas trozos humanos,
Charcos de humeante sangre ¡Horror! ¡horror!
No le bastara al impío
Pasarla en las entrañas,
Fué más allá en sus sañas:
¡Sus granadas junto a ella reventó!...

Mas, gladiadora férvida,
Sigue en la horrenda liza...
No cede aunque agoniza
¡Ah! ¡Mátala, sí, Huáscar, por piedad!
¡Qué, ¿no te acercas? pávido
Vacilas? ¡Ea! ¡hiere!
¿No ves que ella se muere?...
¡Dale en el corazón!... ¡Ah, basta ya!...

Por tres heridas hórridas,
Abierto el hondo seno,
Bien pronto queda lleno
Por las ondas... La nave se hunde ya...
Majestuosa, indómita
Cual leona que desmaya
Y, aún moribunda, a raya
Al matador mantiene hasta expirar...

Al tope de sus mástiles
Flameando va altanera,
La tricolor bandera
La que el mundo jamás rendida vió,
Y guardia fiel, terrífica,
Le forman sus guerreros,
Blandiendo los aceros
Y a la patria vivando con amor.

Y cuando la onda férvida
Ya sube en furor ciego,
Riquelme, un bota fuego
Coge y lanza el disparo postrimer...
¡Ah! de su arrojo víctima
Cayó; más, su memoria
La guardará la Historia
¡Y esplendorosa página ha de ser!...

Súbito, el fiero Océano,
Enorme fauce abriendo,
En remolino horrendo,
A Esmeralda, ¡oh espanto! se tragó...
Dió a ella y a sus héroes
En su interior profundo
Tumba eterna. Ya el mundo
Lo que era divinal, ver no debió...

V

Y en aquellos instantes, mis [illegible]
Resonadora trompa ensordeció,
Y mis ojos quedaron deslumbrados
Por esplendente mágica visión...

La Fama, en vuelo rápido, altanera,
Despertaba a los mundos con su voz;
Y rasgados los Cielos, el Olimpo
Mostrábase en su célico esplendor.

Sentados en trono de oro y pedrerías,
Las estrellas formándole dosel,
En sus manos teniendo el cetro y rayo
Y el águila real, cabe sus piés;

Estaba Jove allí: su faz hermosa
La paz tenía y majestad de un dios
Los doce grandes dioses, digna corte
Formábanle, sentados al redor.

Elevada, tan bella como altiva,
Chile, mi cara patria, adelantó;
Y con noble ufanía, a Prat Serrano
A Riquelme y Aldea presentó.

La epopeya sublime en que testigos
Neptuno y Marte fueran, narró fiel;
Y escuchándola aplausos divinales
Hicieron el Olimpo estremecer

Tomó notas la Historia; la Justicia
Muy en alto a los héroes colocó;
Y con preciado lauro, inmarcesible,
La Victoria sus frentes coronó.

¡Apoteosis sublime! En aquel punto,
Redoblaron los astros su lucir,
Y la lira pulsando, Apolo hermoso,
Cantó algo que yo, humilde, imito así

¡Oh ilustres sombras! ¡Mártires!
Del sacro patriotismo!
¡Modelos de civismo!
¡Ejemplos de virtud!
Cayérais poco ha, víctimas
De inevitables hados;
Mas, héos ya elevados
A olímpica altitud!

¡Ah! desde edades clásicas
En que honraron la tierra
Los dioses, sacra guerra
Lidiando con furor,
¿Cuál hecho más magnífico
El cielo contemplara?
¿Qué hazaña más preclara?
¡Ninguna! ¡Gloria a vos!

¡Oh Prat! ¡Héroe entre héroes
¡Titán entre titanes!
¡Entre altos capitanes,
Tú el más glorioso, oh Prat!
Del patrio amor un símbolo
Será de hoy más tu nombre;
Y en tánto viva el hombre,
Tu fama vivirá!

¡Serrano! ¡Tú, el indómito
Festivo cual valiente;
Tú el insigne Teniente
De insigne Capitán:
Aquella hazaña ínclita,
Tu nombre al de Prat ligas
¡Sí! cuánto de él se diga,
En tu honra se dirá!

¡Riquelme! ¡Ah! el simpático
Tierno mozo: el poeta
A quien trocó en atleta
De amor patrio el fervor,
En episodio espléndido
Moriste; más ¡tu fama
Lucirá cual la llama
De aquel tenaz cañón!

¡Y tú, Sargento impávido,
Aldea denodado,
Espejo del soldado
Patriota, bravo y leal!
Por tí, no más anónimo
Del pueblo el heroísmo,
Veráse; que en tí mismo
Su gloria cifrará!

Supisteis, como válidos
Cumplir sacra consigna:
¡Victoria o muerte digna!
Tal muerte os sublimó
Os trae a altura olímpica;
Os da inmortal diadema;
Os hace eterno tema
De eterna inspiración!

Y en tanto que los mármoles
Y bronces, en el suelo
Os honran, justo el Cielo
Os colma de loor.
¡Id, pues, a los Elíseos
Campos; que allá ventura
Gozaréis, noble y pura,
Entre héroes cual vos!...

Y tú, la diosa de una noble tierra,
Que en cada pecho, a tí se eleva un templo
Que son virtud y honor, vulgar ejemplo,
¡Oh Chile! ¡Vencerás en justa guerra!

BELISARIO GUZMAN CAMPOS

Santiago de Chile,

---

(1) Históricas.

M. PAUL HAZARD

AYER VISITO AL RECTOR DE LA UNIVERSIDAD, AL MINISTRO DE INSTRUCCION PUBLICA, A S. E. EL PRESIDENTE DE LA REPUBLICA Y A NUESTRO DIARIO

Como lo habíamos anunciado, ayer M. Paul Hazard visitó al señor Rector de la Universidad para presentarle su saludo y ponerse de acuerdo en el programa a que se ceñirá el trabajo del ilustre catedrático en la Universidad de Chile.

Acompañaron al señor Hazard en su entrevista con el señor Rector, el Encargado de Negocios de Francia señor Hoppenot y el Adicto Militar señor Horacio Piaggio. Se encontraban presentes el Pro-Rector de la Universidad de Chile, señor Carlos Mondaca, el Secretario General, señor Ricardo Montaner Bello; y los profesores del Instituto Pedagógico señores Antonio Diez y Francisco Zapata Lillo.

CON EL MINISTRO DE INSTRUCCION

A las 2.30 P. M. M. Paul Hazard pasó a saludar al Ministro de Instrucción, señor Guillermo Labarca Hubertson. Después de presentar sus saludos al señor Ministro, M. Paul Hazard tuvo algunos minutos de charla con el señor Labarca Hubertson hasta el momento en que partieron a la fiesta patriótica que se realizaba en el Liceo de Aplicación, fiesta de la que damos cuenta en otras columnas de nuestro diario.

EN NUESTRO DIARIO

Antes de pasar a saludar a S. E. el Presidente de la República M. Paul Hazard estuvo breves minutos en nuestra imprenta para dar, por nuestro intermedio, un salu pueblo chileno que ama y la cultura francesa que él explicar desde la cátedra taria. Urgido por las circuns M. Paul Hazard dejó pronto nuestra casa, pero volver en una ocasión próxi ponerse en contacto con la chilena, que ha sabido dar del profundo significado para nuestra cultura la país de embajadas del pensa como la suya.

EN LA PRESIDENCIA

A continuación y acompa señor Ministro de Instrucción Rector de la Universidad, M. Hazard pasó a saludar a S Presidente de la República quien sostuvo una animada sobre temas de acercamiento tual latino y, especialmente el acercamiento entre pueblos Francia y Chile, que tanto tienen de conocerse y compr recíprocamente.

LAS CONFERENCIAS DE M. HAZARD

Gran entusiasmo existe público culto de Santiago por al curso abierto de M. Paul y por inscribirse a los cur rados. Según sabemos, hay sores y hombres estudiosos vincias que desean trasladarse capital para asistir a las cias que empezará a dar M. Hazard.

TEATROS-MUSICA-CINES

Teatro Municipal

VILCHES DA HOY DOS FUNCIONES.—EN LA NOCHE ESTRENA "AMOR DE MODA"

A las 6 de la tarde, en vermouth de moda se reprisará nuevamente el éxito de Vilches "Wu Li-Chang", obra que fué solicitada por los numerosos admiradores de Vilches. Es indiscutiblemente una de las creaciones más definitivas del aplaudido actor.

A las 9.30 de la noche se estrenará la preciosa comedia moderna "Amor de moda" (le danseur de madame) obra que fué estrenada por esta compañía con extraordinario éxito en el Teatro de la Princesa de Madrid.

"Amor de moda" es, en síntesis, una crítica a la difundidísima costumbre del "dancing" que ha imperado en Francia después de la guerra y que ha llegado a los mayores extremos y hasta a un indiscutible ridículo.

La obra está hecha con el mayor de los aciertos y es rica en chistes.

"Amor de moda" subirá esta noche con el siguiente reparto:

Huguette, Irene L. Heredia. Alicia, Matilde Sampedro. Susana Felisa Amellvia, Givry Virginia Barragán, Colette, Mercedes Ochoa, Ana, Concepción Sánchez, Jenny, María Donday. Max de Sillery Ernesto Vilches. Chauvelin José Soriano, Gerson Julio Villarroel Róbinson, Enrique Fuster. Desrunet tes, César Soriano, un groom. Conrado Tomé.

EL BENEFICIO DE LA P ACTRIZ IRENE L. HE

El próximo Viernes cele función de beneficio la prim triz de la compañía Vilches ñora Irene L. Heredia gido para ese espectáculo treno del drama español don José Feliú y Codina res" y el estreno de "La del silencio".

La bella actriz que extensas vinculaciones medio tendrá el Viernes repleta tal cual correspond mero de simpatías que ha conquistar entre el público.

Para dar facilidades al podrán reservar desde hoy tradas en la boletería del T

Coliseo Nacional

DA HOY TRES FUNC

La Compañía Córdoba func riamente con buen públi bastante éxito. Sus obras montadas, con sencillez y to, nada de asombros, lo detalle más de agrado blico que en este grupo ve un esfuerzo digno de tímulo.

Ayer se dió "El Gran la famosa obra de Echegar siempre es una de las bue ciones del teatro español los públicos porque allí la labor de una compañía cialmente la de los buenos Córdoba y la señora Pla vieron bastante bien, sien didos en diferentes pasaj

La compañía da sus últi ciones.

Para hoy se anuncia tr nes, con obras que merecen tas, destacándose la últi ñión de Muñoz Seca, plet cho ambiente y que mantenido el éxito que presente ha tenido la comp

La compañía se prese Viernes próximo en el Cen tral.

El Santiago dará hoy funciones

Por indisposición de la ven, señorita Hortensia M la empresa del Santiago modificar el programa de mouth, llevando a escena dio "Te amo y será mía", las obras más graciosas de torio de esta compañía.

En la noche fué nuevam divertida producción de M ca, "La venganza de Don uno de los éxitos de risa simpática compañía.

—Hoy, con motivo de el aniversario del combate que la compañía del Santia tres funciones escogidas.

En la matinée se llevará na la hermosa comedia de titulada "El escándalo", triunfos interpretativos nente actriz Concepción

—En la función de la estrenará la preciosa come tada por Paso y Cuenca española y que lleva el "Su desconsolada espos

¿Siente Vd. un volcán en su cabeza? ~ Las eficaces

CAPSULAS DE NERVALINA

lo apagarán

BAILE EN CELEBRACION

del 21 de Mayo. Por la mañana, de 10.30 a 12.30, baile, gloria a los héroes del 21 de Mayo, orquesta y aperitivo. Tarde, de 6 a 8, matinée, orquesta y sorpresa. Noche, de 9.30 a 12.30, gran baile con orquesta, buffet y con novedad. Precios: los de costumbre. Todavía es tiempo ingresar a los cursos colectivos: uno de tarde de 6 a 8 y el nocturno de 9 a 11. Estos cursos son para los que no sospechen de baile o poco sepan. Garantizo la enseñanza en el tiempo que se fija para cada curso. La gran moda en Europa son las mañanas dominicales: son de 10.30 a 12 A. M. Se sirve aperitivo y dulces a las señoritas. Matinée todas las tardes de 6 a 8, ambas con orquesta.— E. GREEN: PUENTE 769

¿Es un delito exhibir una película sólo para hombres?

NUESTRA CONTESTACION AL REMITIDO CONTRA LA CINTA "EL MANUAL DEL PERFECTO CASADO".

Un señor Pinto, puritano exagerado, pide la cárcel para nosotros por haber enviado tarjetas de réclame de nuestra película "El manual del perfecto casado". ¿El motivo de tamaña petición? El ser dicha obra una película SOLO PARA HOMBRES.

Creemos que el público chileno ha alcanzado la cultura suficiente para no tomar por el lado trágico una exhibición de esta clase. En toda ciudad civilizada se permiten los espectáculos para hombres solos, como un regocijo para los solteros y para los casados aburridos del matrimonio. Lo demás es hiprocresía y el que francamente no guste de ellos, que lance la piedra.

El éxito de nuestra película "El manual del perfecto casado", ha sido tan grande que estamos buscando un teatro especial para alquilarlo y exhibirla un mes consecutivo.

THE PEPPER FILM COMPANY.

MATINEE A LAS 3 P. M.
GRANDES . . . . . $ 2.00
NIÑOS 1.50
RICARDO CORAZON DE LEON

SPLENDID - HOY
EL PRIMER CINE DE CHILE.— DIRECCION: MAX GLUCKSMANN
HOY: 5 y 9.30
"LAS CULPAS AJENAS"
Gran hilaridad, por DOUGLAS MAC LEAN
ESA MUJER
— 6.30 Y 10.30.— FUNCIONES DE GRAN MODA —
Nuevas fotografías del Gran Concurso de Bellezas y estreno del bellísimo drama pasional de sublime sacrificio de esposa enamorada, por la linda y elegante
CATALINA CALVERT
GRAN LUJO
ABSOLUTA MORALIDAD

producción tiene en su argumento y en sus escenas muchas bellezas por lo que se explica el triunfo rotundo que ha alcanzado en todas partes. Pero, en suma, es una astracanada divertidísima.

En la interpretación tomarán parte todos los principales elementos de la compañía, actuando también Concepción Olona, Domingo Rivas, Juan Domenech y Carmita Domenech.

Esta linda obra se repetirá en la función de la noche, agregándose al programa varios números extraordinarios, ya que se trata de celebrar el aniversario patrio del combate de Iquique.

Hoy habrá tres funciones en el Comedia

Isabelita Ruiz atrajo a sus funciones de ayer una concurrencia tan crecida como en los días anteriores. El público la aplaudió con el entusiasmo de siempre, celebrando los números de baile y canciones que dió a conocer en estas representaciones.

El público recibió en forma por demás entusiasta la rentree de Arturo Bührle y de su compañía, en la que figuran Elena Puelma, Pedro Sienna, Marfita Bührle y otros buenos elementos nacionales. Este conjunto logró un buen éxito en la interpretación de la graciosa obra "El retiro", en la que Bührle y Elena Pelma alcanzan un señalado triunfo. La reaparición de Bührle marcó un aplauso cerrado, con lo que los admiradores del gracioso actor cómico chileno quisieron manifestarle su agrado por su esperada rentree.

Isabelita Ruiz trabajará en las tres funciones de hoy, secundada por la compañía que encabeza Arturo Bührle, la que pondrá en escena en la matinée la graciosa comedia "El retiro", estrenando en la vermouth "Las codornices", de Vital Aza, obra que se repetirá en la nocturna.

La genial bailarina española estrenará hoy algunos números de canto y varios actos de coreografía de seguro éxito, por lo que las tres [illegible] muy concurridas.

Teatro Setiembre

LAS HERMANAS DELPONT

Las funciones que da hoy este teatro revestirán especial solemnidad por haberse preparado un programa de grandes atracciones para conmemorar dignamente la gloriosa epopeya de Iquique.

Las hermanas Delpont que han logrado un éxito pocas veces visto y que es aun más meritorio por tratarse de un teatro por donde han pasado las más célebres artistas de variedades, desarrollarán hoy un programa extraordinario de danzas en las funciones de vermouth y noche que serán en las únicas que trabajarán.

Hoy, a pedido de los numerosos admiradores con que cuentan las dos agraciadas hermanas, repetirán La Bombonera, La Modistilla de Broadway y Bastones y Corbatas, chimmys de música muy alegra y en las cuales las dos gentiles danzarinas hacen una verdadera creación.

Completará el programa de estas funciones, la exhibición de la gran película "El encanto de Nueva York" por Baby Peggy (Pirulita).

Aurorita Peris debutará en el Brasil el Viernes

El éxito obtenido por las hermanas Delpont en el Setiembre, ha obligado a la empresa Valenzuela Basterrica y Cía., a variar su programa de trabajo respecto a los números de variedades que hará trabajar en sus teatros de esta ciudad y Valparaíso.

Así, Aurorita Peris, que debía debutar en el Setiembre, iniciará su tournée en el Teatro Brasil.

La presentación de la aplaudida artista se efectuará el Viernes en las funciones de la tarde, con un programa de tonadillas, uya exclusividad le ha sido dada por sus autores.

— PROXIMA SEMANA
Reaparición de la linda
ELSIE FERGUSON
en la obra de las "100 Toilettes":
"CANDILEJAS"
SUPER - PRODUCCION PARAMOUNT. EXCLUS.
MAX GLUCKSMAN.

BRASIL

En matinée, a las 2.30, se darán "Hachas y escaleras", la triunfal comedia en 6 actos por Hoot Gibson, y un programa bufo Universal. Habrá coros escolares, rifa de globos con inscripciones patrióticas y otras distracciones.

En vermouth y nocturna se repite: "El encanto de New York", la extraordinaria película del contrato de un millón de dólares, firmado por Pirulita. Esta cinta obtuvo ayer un triunfo colosal.

ALHAMBRA Y VICTORIA

Matinée extraordinaria y un buen estreno Fox.— Con motivo de ser hoy día feriado, estos cines darán una matinée extraordinaria que tiene la particularidad de constituir un largo e interesante espectáculo totalmente festivo. El sexto programa de la competencia cómica, que, como hemos comentado, comprende cinco excelentes comedias tal vez de las mejores que habíamos visto, será exhibido en esta matinée absolutamente dedicada al amplio regocijo con el humorismo y la gracia fina de los bufos más en boga como Harold Lloyd, Larry Semon, Jimmy Aubrey y otros que se presentan en sus nuevos trabajos "Pues estamos frescos", "Amor sin amor", "Vaya un bebé", "Periquete romántico" y "Se armó la gorda". Además, a estas comedias seguirán las no menos graciosas y celebradas, que se exhiben por hoy, tituladas: "Ahí vienen las niñas" y "Vaya un veranito", ambas a cargo del célebre Harold Lloyd.

En las funciones de costumbre, la especial y la nocturna será presentado el varonil y simpático actor favorito Jorge Walsh, actuando en su nueva obra que tantos aplausos le ha valido, la reciente producción especial de la Fox, titulada: "Millonario a la fuerza". Con esta cinta se exhibirá también de nuevo "Ahí vienen las niñas".

COLON

Lon Chaney y otras atracciones — Hoy, como día feriado, se hacen tres funciones, las que se definen en la forma siguiente: La matinée cuenta con una superproduccin de carácter social, muy apreciadas por las personas que desean una diversión sana, amena y llena de morales consejos. Este film es: "El hombre que se casó con su propia esposa", película muy agradable y bien matizada de humorismo. Para las demás secciones del día tenemos la presencia de Lon Chaney—llamado el Tallavi de la escena muda— en su creación extraordinaria "El lobo solitario", pieza de gran fuerza trágica y que nos pinta el extremo al que es capaz de llegar un hombre cuando le arrebatan lo que legítimamente es suyo.

MUNDIAL

"Los amores de Salomé".— Esta doble función anuncia para sus funciones de especial, a las 6.15 y noche 9.30, este teatro: "Los amores de Salomé", es la historia de crímenes y vicios que relatan los libros antiguos de la edad media: "El ladrón del Siglo XX", es una película de amores y aventuras de salón en la que Earle Wil[illegible] se desempeña en forma sorprendente, dado el argumento de la cinta, basado en una novela de Connan Doyle.

Para la matinée anuncia el doble programa de risa y sensación compuesto de películas: "El príncipe de la Avenida", por Jim Corbet y "El programa cómico Imperio N. 4", compuesto de cómicas interpretadas por Harold Lloyd, Larry Semon, etc., etc.

ESMERALDA

4 funciones en la celebración del aniversario de hoy.—El Esmeralda es el teatro de las festividades cívicas. Celebra con especial brill todos los aniversarios gloriosos d nuestra historia. Especial entusiasmo pone su empresa en el 21 de Mayo, por ser el [illegible] teatro e de la corbeta que se inmortaliz en esta fecha.

Cuatro funciones da hoy el teatro de un millón de pesos. En toda ellas habrá proyecciones fijas de combate de Iquique, coros escolares canción de Yungay, etc.

En la matinée, que empieza a l 1.30, se repartirán banderitas chilenas y se rifarán globos de gom inflados y con inscripciones alusivas al aniversario del día. Habr coros patrióticos y declamacione por alumnos de las escuelas Olea Arriarán.

El programa está formado po la extraordinaria película "Los amores de un príncipe", cuya exhibición diurna ha sido insistentement solicitada por muchas familias. Además, habrá dramas de cow-boy y comedias.

En selecta, a las 4.30 se dará l hermosísima película: "El borracho", interpretada por una niñit tan portentosa como Pirulita. Es l historia de un hombre bueno [illegible]trado a la miseria y a la desg[illegible] por su afición a la bebida y [illegible] do por su pequeña hija. Para es selecta se han obsequiado mil entradas a la Municipalidad, para qu sean repartidas entre los niños d las escuelas.

En las funciones de vermouth nocturna se estrenará el gran dram Jewel-Universal "[illegible] capítulo d su vida" interpretado por la pequeñ quita Jane Mercer y por Claud Gillingwater. Es la historia d una niña que sacrificaba su felic dad por la ambición de su madre a dinero. Ella amaba y era amad por un joven modesto, pero disminu ía su amor en [illegible] de casar un novio rico.

Además, se estrenarán: "El último fugitivo", drama de aventuras, "El mandarín", por Neely Edwards

POLITEAMA

Fiestas cívicas del 21 de Mayo.— En conmemoración del glorioso Combate de Iquique, habrá hoy cuatr funciones en las cuales la orquest tocará el himno nacional. Una matinée con programa excepcional: "La ciudad de los hombres silenciosos". En la selecta de las cinco irá la divertida comedia: "Oportunidad d casarse" y por la tarde y noche e estrena: "Hay que conocer al mari do", obra dedicada a las solteras interpretada por May Mac Avoy.

FRANKLIN

En conmemoración del aniversar de la epopeya de Iquique, este teatr ha confeccionado un extraordinari programa para sus [illegible] funciones d hoy.

En especial y noche, se estrena l última producción del popular Hoo Gibson: "Ganchos y escaleras", cual, en esta obra, se presenta com rival de los mejores cómicos.

En doble programa se presenta una delicada obra pasional, creaci de Alice Lake, titulada: "Lucha d corazones".

Para la matinée de las 3, se h escogido un completo programa cómico, en el que sobresale el reestreno de una nueva copia de [illegible] obra del querido Chaplin, titulada "Chaplin Vigilante", en doble programa con: "El Sauce", por Viola Dana.

AVENIDA MATTA

Programa extraordinario. — "Los modernos fariseos" es una de aquellas películas que educan, que deja en el espíritu de quien las ve un enseñanza y sabias experiencias. S trata de la obra que nos da las verdaderas nociones de la buena fe e Cristo, su doctrina la que nos enseña a luchar en contra de los ma los sacerdotes, de todos aquellos que especulan con la fe de Dios. Esta película ha tenido un éxito extraordinario en cuantas partes se ha dado, y hoy se hace en la matinée especialmente dedicada a los niños. Para la especial y la nocturna cuenta el espectáculo con la delicada produción social "El bailarín irresistible".

LA REINA DE SABA
GIGANTESCA
SUPER - FOX.
SUPERIOR A
"QUO VADIS?"
a "El desarrollo de un pueblo", a "Intolerancia", y a cuanto se ha exhibido hasta hoy
Se estrenará en el cine de los grandes espectáculo
IMPERIO
MIERCOLES 28

MUSICA

Recital de canto María Pellizari

El Martes de la próxima semana se llevará a efecto en la Sala Imperio un interesante recital de canto a cargo de la señorita María Pellizari, distinguida artista que cuenta con grandes simpatías en todos nuestros círculos.

Para esta audición la señorita Pellizari ha preparado un programa novedoso y de gran valor musical, figurando en él algunos trozos de autores antiguos y modernos. A este respecto es justo recordar que la distinguida cantante ha tenido siempre un marcado buen gusto para elegir sus programas, dejando notar su predilección por el "lied", obra que justamente es la verdadera expresión de la música cantada.

Entre los números que más nos interesan figuran dos trozos modernos; uno de Ildebrando Pizzetti y otro de Ottorino Respighi que nuestro público escuchará por primera vez en nuestro país.

Asimismo figura en el programa que insertamos al final, una composición de Rimsky Korsakoff titulada "El ruiseñor y la rosa", basado en uno de los famosos y delicados cuentos de Oscar Wilde.

He aquí el programa:

1. A. Bazzini: Gavota, orquesta Grazioli.
2. a) Cimarosa (1741-1801: "Resta in pace idol mio".
b) Paisiello (1741-1816). "Chi vuol la Zingarella".
3. a) Grieg. Le Cygne.
b) Fauré. Après un rêve.
c) Pick-Mangiagalli. Pantomime.
4 a) Hahn. En Sourdine.
b) Rimsky-Korsakoff.
c) Schumann. El Nogal.
Le rose et le Rossignol con acompañamiento de arpa, señora J. P. de Grazioli.

---

5 Beethoven Op. 36. Larghetto de la II Sinfonía, Orquesta Grazioli.
6 a) Debussy. Il pleure dans mon coeur.
b) Pizzetti. Soneto del Petrarca.
c) Respighi. Par l'étreinte.
7 Massenet. Egli é bel come el ciel: Op. Erodiade.

Concierto Sinfónico Armando Palacios

De las audiciones musicales que tenemos en la capital, las que más interés despiertan en nuestros círculos artísticos son los conciertos sinfónicos. Sin duda el gusto no es errado, ya que la mayor manifestación de grandiosidad que alcanza la música, está dada en el conjunto orquestal.

Por eso existe un marcado entusiasmo por la velada artística que ha organizado Armando Palacios para el Viernes próximo, en el Teatro Unión Central. En esta audición se ejecutarán algunas composiciones para piano y orquesta y la 5.a Sinfonía de Beethoven. El piano estará a cargo del pianista Palacios y la dirección de la orquesta a cargo del maestro Enrique Soro.

Las localidades se encuentran en venta en la casa de música de Otto Becker.

Emmita Ortiz y Tommy Thompson

Dentro de poco llegarán a la capital estos distinguidos artistas, en donde se proponen dar una serie de conciertos. La señorita Ortiz posee una gran voz de soprano y cultiva especialmente el género de la música cantada, el clásico lied.

El pianista Thompson ha sido muy apreciado como ejecutante del teclado y acompañará a la señorita Ortiz, ejecutando por su parte números solos de su cargo.

Oportunamente nos ocuparemos más detalladamente acerca de estos dos artistas y de sus próximos conciertos.

NOTICIAS CINEMATOGRAFICAS

SALA IMPERIO

PERLA WHITE, EN LA SUPER - PRODUCCION FOX, "LA HIJA DEL FUEGO"

Hoy, en vespertina y en nocturna, funciones sociales de moda por ser Miércoles y extraordinarias por corresponder a un día feriado y patriótico, la Sala Imperio presentará con el especial acompañamiento musical de la Orquesta Grazioli, el estreno de la notable producción extraordinaria de la Fox, "La Hija del Fuego", que interpreta la prestigiada y eximia actriz Perla White. Esta estrella encarna esta vez el personaje de una virgen olvidada entre la exhuberancia de una selva desconocida, viviendo como reina de una naturaleza salvaje, a causa de que su padre, abnegado misionero que la acompañaba, halló un día la muerte predicando su fe a los naturales de la región y ella, sola y perdida, creció ignorando su noble origen y la fortuna que en la patria lejana esperaba su regreso. La muerte de este predicador de la fe tiene lugar en circunstancias de que sus catecúmenos, las tribus salvajes, se sublevan contra él al ver que el Dios que se les recomienda es aparentemente impotente para detener los torrentes de lava que el volcán vecino arroja sobre el campo de la tribu. Esta circunstancia está comprendida en un cuadro imponente, tomado del natural, que describe notablemente el terrible fenómeno de la erupción del volcán. La fantasía ha imaginado la vida primitiva de esta mujer en la selva, criada en sociedad de toda la peligrosa fauna del país y a la que en cierto modo han domesticado sus cuidados; pero esta fantasía se junta con el realismo a la llegada de la civilización que la descubre en su aislamiento, que la conduce a las tierras del progreso, donde se le revela su origen y se la pone en posesión de sus bienes. La nostalgia, sin embargo, de aquel ambiente en que vivió toda su juventud la persigue constantemente hasta el instante en que una pasión nueva, algo desconocido y mágico para ella la transforma en anhelos no conocidos: es el amor que nace. Y luego la hija del fuego, convertida ya en elegante dama, reina de los salones, avanza hasta el desenlace de [illegible] y variada historia, en medio de una acción de vida social deslumbrante y llena de atracciones y placeres.

Esta obra, que termina dejando al espectador con la satisfacción de haber admirado un espectáculo nuevo, muy diferente a cuanto a diario nos ofrece el cine, no será el único programa importante del día, pues la matinée especial que se ha preparado para hoy día feriado es un espectáculo interesante en alto grado para el público adulto y sumamente apropiado para los niños, pues se trata de un drama de aventuras de sano argumento que canta a la valentía de la raza americana y que conmueve con los varoniles rasgos de su protagonista. Este programa es "Valor y temeridad", la extraordinaria de Fox estrenada ayer y que interpreta el valiente Tom Mix, película que se exhibirá seguida de la graciosa comedia de humorismo por Harold Lloyd: "Vecinos inseparables".

SPLENDID THEATRE

Hoy estrena "Esa mujer", por Catalina Calvert. —A las 6.30 P. M., y a las 10.30 P. M., de hoy, además de proyectarse nuevas fotografías del Concurso de Bellezas, será estrenada la producción de lujo y absoluta moralidad, titulada "Esa mujer"..., poema pasional de desarrollo conmovedor, cuyo argumento es la historia del más noble y sublime sacrificio femenino, el de la mujer que aparenta no amar, a fin de no perjudicar al hombre objeto de su adoración. Obra desarrollada en el ambiente aristocrático americano presenta escenarios de lujo, preciosos paisajes, y una función en uno de los teatros de moda de Nueva York. El principal rol está a cargo de Catalina Calvert.

En la matinée a las 3 P. M., se efectuará una última exhibición de la cinta histórica "Ricardo Corazón de León", adaptación de la novela de Sir Walter Scott, "El talismán", y obra que puede considerarse como la continuación y final de Robin Hood. Su acción se desarrolla en Jerusalem, durante la Tercera Cruzada, que como se sabe emprendió Ricardo Corazón de León, rey de Inglaterra, a fin de rescatar del poder del Sultán Saladino y los Sarracenos el Santo Sepulcro. Presenta esta obra monumentales reconstrucciones históricas y masas inmensas de gente. El famoso actor que en Robin Hood, creará el rol de Ricardo lo desempeña también en esta obra.

En la Selecta a las 5 P. M., y Primera de la noche a las 9.30 P. M., se exhibe la comedia de amor y de hilaridad, titulada: "Las culpas agenas", creación de Douglas Mac Lean, secundado por Madge Bellamy.

SETIEMBRE

Hoy tres funciones.—"Los amores de un príncipe" y "El encanto de Nueva York" por Pirulita.— Un programa lleno de atracciones presenta hoy día este teatro con motivo de celebrarse el aniversario de la gloriosa epopeya de Iquique.

En todas las funciones habrá proyecciones fijas del combate de Iquique, coros escolares por las escuelas públicas y Canción de Yungay.

En la matinée se repartirán globos de goma inflados con inscripciones alusivas al hecho histórico y se obsequiarán, además, banderita chilenas.

La obra que se ha escogido para la matinée es la triunfal película de la Universal "Los amores de un príncipe", producción que ha servido para revelarnos los altos merecimientos que como actriz posee la bella Mary Philbin.

En la vermouth y en la noche se repite la otra maravilla de la Universal "El encanto de Nueva York" y en la cual el genio precoz de Baby Peggy asombra al espectador.

Los seis actos de que consta este cinedrama, permiten ir conociendo la habilidad e intuición artística de Pirulita, la pequeña actriz que con Jackie Coogan han alcanzado los más altos valores como intérpretes infantiles del cine.

El público de este teatro asombrado ante la interpretación justa y sonrisa de Pirulita, aplaudió entusiasmado diversos pasajes de la película, demostrando de esta manera su aprobación al tema e interpretación de "El encanto de Nueva York", película que estimamos supera en éxito a "Los amores de un príncipe".

Completará el programa de las funciones de tarde y noche la sección danzas por las bellas artistas hermanas Delpont.

LOS AMORES DE UN PRINCIPE
MATINEE
HOY

MERRY GO ROUND

Setiembre
A LAS 2
Esmeralda
A LA 1.30
PLATEA: $ 2

PEDRO DE VALDIVIA

En sus dos funciones de hoy tarde y noche esta concurrida sala presenta la bella y sentimental película "Los amores de un Príncipe", que ha constituído uno de los mayores éxitos durante esta temporada. La interpretación de tan maravillosa película está a cargo de las simpáticas e inteligentes artistas: Mary Philbin y Norman Kerry.

ODEON

"Sus funciones de hoy".— Este cine anuncia para la especial y noche, 6.30 y 9.30 P. M., respectivamente, el estreno de un interesante programa: "Chaplin Guardián", copia nueva de la cómica de Carlitos; la comedia "El Sauce" de Viola Dana y las dos cómicas Chester: "Un centavo de Recompensa" y "La huella falsa". En la función de matinée, a las 3 P. M. irá el estreno de "La ciudad de los hombres silenciosos", drama de aventuras, interpretado por Thomas Meighan y una cómica final por Tripitas.

TEATRO SANTIAGO
EMPRESA ERNESTO BOUQUET
Compañía Española de Comedias y Obras de Gran Espectáculo
HOY MIERCOLES 21 DE MAYO
Matinée, a las 3.15. La hermosa obra
El Escándalo
Vermouth, a las 6.15; noche, a las 9.15:
Su desconsolada esposa

TEATRO FRANKLIN - HOY
ESPECIAL Y NOCHE
HOOT GIBSON en
"GANCHOS Y ESCALERAS"
y ALICE LAKE en
"LUCHA DE CORAZONES"
MATINEE A LAS 3
Gran programa cómico en el que sobresale
CHAPLIN VIGILANTE
en doble programa con
"EL SAUCE"
por VIOLA DANA.
DOMINGO: "EL ENCANTO DE NUEVA YORK"

TEATRO COMEDIA
EMPRESA ERNESTO BOUQUET
Tournee de la genial artista Isabelita Ruiz
HOY MIERCOLES 21 DE MAYO
Matinée, a las 3.15. La comedia
EL RETIRO, por el Conjunto Bührle.
ISABELITA RUIZ
Vermouth, a las 6.15; noche, a las 9.15:
Las Codornices
por el Conjunto Bührle.
ISABELITA RUIZ

Cerro Santa Lucía
Hoy a las 6 de la Tarde
Gran Baile
CABALLEROS $ 3.—
SEÑORITAS $ 1.—
Banda Militar

AVENIDA — HOY
SENSACIONAL MATINEE, A LAS 3 P. M.— PLATEA $ 2
La más fastuosa producción Jewell Universal:
Los Amores de un Príncipe
Creación de MARY PHILBIN Y NORMAN KERRY.
ESPECIAL 6.20 — REUNIONES DE MODA — NOCHE 9.30.
ORQUESTA DEL SOLAR.— PLATEA $ 2.
Estreno de la brillante comedia FOX DE LUJO:
Adiós, hociquito de oro
Admirable creación de la simpática favorita
SHIRLEY MASON
ADEMAS:
HAROLD LLOYD EN "SOPLAME ESTE OJO"

IRIS - HOY
Castro 130. Tel. Inglés 3760
MATINEE, a las 2 1|2:
DOUGLAS FAIRBANKS, en
ROBIN HOOD
La obra completa en esta función.
PRECIOS CORRIENTES
ESPECIAL 6.15, NOCHE 9.30:
Estreno especial para señoritas:
Tacones Luis XV
por la hermosa y elegante
IRENE CASTLE
MARTES, a las 6 y 9.30, y JUEVES 29, Matinée: RICARDO CORAZON DE LEON, continuación y fin de "Robin Hood".

Teatro República - Matinée
RICARDO TALMADGE
EL RIVAL DE DOUGLAS FAIRBANKS EN
EL REY DE LA VELOCIDAD
ESPECIAL Y NOCHE FUNCIONES DE MODA
LAS HIJAS DE LOS RICOS
Por MIRIAM COOPER

T. Alameda - Matinée
RICARDO CORAZON DE LEON
MATINEE PATRIOTICA — NIÑOS PLATEA $ 1
ESPECIAL Y NOCHE: ESTRENO SOCIAL
HAY QUE CONOCER AL MARIDO
Por la ideal MAY MAC AVOY

T. Delicias - Matinée
Los AMORES de un PRINCIPE
ESPECIAL Y NOCHE: GRAN SUCESO
RICARDO CORAZON DE LEON

LOS MEJORES ESPECTACULOS SON SIEMPRE DE LA CHILEAN CINEMA CORPORATION

HOY: Matinée especial extraordinaria en homenaje al glorioso aniversario patrio. Una obra apropiada para niños.

Valor y Temeridad

el más vigoroso drama de aventuras y proezas varoniles que es un canto a la valentía de la raza americana. Creación del invencible

TOM MIX

y para reír a mandíbula batiente: HAROLD LLOYD en

"VECINOS INSEPARABLES"

EL CINE MAS PRESTIGIADO DE LA CAPITAL

IMPERIO

CONCIERTOS DIARIOS POR LA ORQUESTA GRAZIOLI

HOY: 6.30 y 9.40 FUNCIONES SOCIALES CLASICAS DE MODA

GRAN ESTRENO DE DIA DE MODA (Localidades numeradas).

Una cinta soberbia, con tema, visiones y escenas únicas, que presenta a la gran favorita

PERLA WHITE

ya ligeramente desnuda o soberbiamente ataviada, luciendo siempre una espléndida cabellera de oro que ...ndrá remordimientos en quienes siguieron la moda de la melena corta.

"LA HIJA DEL FUEGO"

ES UN GRAN ESTRENO FOX-1924

DOMINGO: 6.30 y 9.40

Norma Talmadge

la perla de la cinematografía, con el famoso caracterizador de seductores, LEW CODY en el lujoso estreno dramático FIRST NATIONAL CIRCUIT-1924

La Señal en la Puerta

AL PIANO: ARMANDO CARVAJAL (PIANO STEINWAY & SONS, DE LA CASA OTTO BECKER)

MARTES 27: GRAN RECITAL DE CANTO DE MARIA PELLIZZARI

MUNDIAL

PLAZA ALMAGRO

El cine predilecto de las familias por sus grandes estrenos y aplaudidos conciertos diarios

ESPECIAL 6.15

NOCHE: 9.30

DOBLE FUNCION SUPER SENSACIONAL

La trágica y sublime ALLA NAZIMOWA, en la historia grandiosa en que aparecen MUJERES SENSUALES, CRIMENES ESPELUZNANTES Y VICIOS REPUGNANTES

LOS AMORES DE SALOME

y El LADRON DEL SIGLO XX

Intenso y emocionante drama de lujo, por el ídolo del público: CHARLE WILLIAMS. La famosa novela de CONAN DOYLE, el gran escritor de temas sensacionales.

MATINEE A LAS 3, DOBLE FUNCION DE FEROZ RI SA Y COLOSAL SENSACIONAL, GRAN DILUVIO DE CARCAJADAS con el Programa Cómico Imperio y box y lucha por Jhim Corbatt, en "El Príncipe de la Avenida".

UNION CENTRAL

PRESENTA EN SUS DOS **HOY** 6.30 9.30 El éxito de ayer

LA GENIAL CREACION DE CHARLES RAY

LA QUE YO AME

LA NOVELA QUE DEBEN CONOCER TODOS LOS ENAMORADOS Y LA JUVENTUD EN GENERAL

Exclusividad Artistas Unidos

LOS ESPECTACULOS DE AURELIO VALENZUELA B. Y CIA. SE HAN IMPUESTO POR SU VARIEDAD Y SE LECCION COMO LOS MEJORES

LAS HNAS. DELPONT

trabajan en el SETIEMBRE HOY VERMOUTH Y NOCHE Platea $ 3

AURORITA PERIS

reaparecerá en el BRASIL EL VIERNES CON NUEVO REPERTORIO

SETIEMBRE: HOY

3 FUNCIONES DE GALA

MATINEE a las 2 1|2. Rifa de globos y de banderitas.

"LOS AMORES DE UN PRINCIPE"

VERMOUTH Y NOCHE

BRASIL: HOY

MATINEE a las 2 1|2. Rifa de banderitas chilenas y globos

HOOT GIBSON en

"GANCHOS Y ESCALERAS"

VERMOUTH Y NOCHE

PIRULITA EN EL ENCANTO DE N. Y.

Una película triunfal que ha repetido el triunfo clamoroso de "Los Amores de un Príncipe"

ESMERALDA: HOY

4 funciones de gala.

MATINEE a la 1 1|2:

"LOS AMORES DE UN PRINCIPE"

Rifa de globos y banderitas, coros patrióticos, embanderamiento, etc.

SELECTA a las 4 1|4:

"EL BORRACHO"

VERMOUTH Y NOCHE:

"UN CAPITULO DE SU VIDA"

La novela de las mujeres que aman por plata.

En todos los teatros y en todas las funciones, se pasarán proyecciones patrióticas del Combate de Iquique y habrá coros

MARTES 3

El espectáculo de 10 millones de liras.

TEODORA

La vida de la bellísima bailarina que llegó a ser Emperatriz de Bizancio que quiso imitar a **MESALINA** en su vida de locuras galantes.

MINERVA

Tres funciones, y "Una semana de mor". — Las tres funciones que a hoy esta sala tienen una cantid muy selecta de atracciones, caacterizándose la presencia en la antalla de la notable creación de liane Hamerstein y Conway Tear: "Una semana de amor". Se da a especial y nocturna acompañada e la hermosa crónica gráfica deortiva "Músculo y cerebro".. En la atinée se da "Músculo y cerebro", intas cómicas y uno de los interesatnes noticiarios de la niversal.

ALAMEDA

Los tres programas de hoy — La atinée de esta sala nos anuncia ara hoy la creación del día, que es "Ricardo Corazón de León". or primera vez se dá en matinée sta película, y este programa de a solamente ha sido adquirido por exclusividad de esta sala. La esecial y la nocturna se cumplen con estudio social de mucho carácter tístico y de tanta personalidad mol "Hay que conocer al marido", ra dedicada a las mujeres y tamén a los hombres para que se liren de la encantadora tiranía de esposa.

GIMNASIO FERROVIARIO

Dos programas especiales. — El pectáculo de hoy de esta sala proete ser una continuación de los xitos que acaba de conquistar esta la en su barrio. Así, en la especial y la oncturna se exhibe un ograma selecto y que se compoe de la creación social "El borracho".. Junto con esta película va ra obra de corte cómico.

Imperial

HOY: Matinée extraordinaria

"Adiós, hociquito de oro"

por SHIRLEY MASON y HAROLD LLOYD, en

"Ahí vienen las ninfas"

y

"Vaya un veranito"

ESPECIAL Y NOCTURNA:

"Corazón de enamorada"

por CATHERINE COLVERT y estreno del

7.o Programa de competencia cómica

SABADO

El estreno suceso mundial

"EL ENIGMA MISTERIOSO"

DELICIAS

Las dos películas de la temporada. — El programa de esta sala cuenta para hoy con las dos obras más importantes que se han hecho en la temporada, las que han llevado más gente al teatro y las más sonadas, que son "Amores de un Príncipe", la famosa creación de la Universal, donde se nos pinta la vida alegre de la famosa Viena con todos sus detalles de distracciones, etc. La especial y la nocturna tienen a su cargo la presentación del famoso film "Ricardo Corazón de León".

AVENIDA

"Adiós, hociquito de oro".— Tres atrayentes funciones ofrece hoy esta sala. En matinée va la fastuosa producción Universal, que tanto éxito ha alcanzado "Los amores de un príncipe", interpretada por la linda actriz Mary Philbin y el gran actor Norman Kerry.

En especial y noche se presenta la delicada comedia Fox de amores y vida aventurosa titulada "Adiós, hociquito de oro", obra en la cual hace una acabada interpretación la gran favorita Shirley Mason.

Terminará el espectáculo con una divertida comedia por Harold Lloyd.

UNION CENTRAL

"La que yo amé" por Charles Ray. —La presentación de la película "La que yo amé", producción de lujo que los Artistas Unidos presentaron en esta sala ocasionalmente, fué uno de los buenos éxitos que ha tenido esta compañía, los intérpretes y el director de la obra.

"La que yo amé" es una de aquellas obras de carácter social dedicada exclusivamente para las familias, obra en la que se trata de un tema de amor, pero de uno de aquellos temas que hacen palpitar el espíritu de la emoción que producen debido a sus escenas.

Esta película es uno de aquellos exponentes en los que se ve la nueva modalidad de los norteamericanos para hacer sus obras de pantalla, la cual consiste en presentar los episodios tal como deben desarrollarse en la vida real, con sus detalles trágicos, cómicos, dolorosos, sentimentales, grotescos e irónicos.

La interpretación de esta película es perfecta. Se presenta la primera actriz hoy en día, la más sensacional figura de los teatros de Broadway Ruth Miller. La acompaña el galán Charles Ray.

Se da en las secciones especial y nocturna.

IMPERIAL

Tres funciones.— Hoy habrá matinée extraordinaria en este teatro, en la que, con programa doble, o mejor dicho triple se exhibirá una vez más la simpática y aplaudida creación de Shirley Mason, "Adiós, hociquito de oro", que tiene todas las atracciones de un espectáculo de circo de primer orden. Siguen a esta película las aplaudidas cómicas: "Ahí vienen las ninfas" y "Vaya un veranito", ambas por Harold Lloyd.

En especial y nocturna, se presentará el estreno de "Corazón de enamorada" el hermoso drama social que protagoniza Catherine Calvert y que ya hemos comentado con especial elogio, y junto con él la primera exhibición del "Sétimo programa de competencia cómica", nuevo y flamante espectáculo festivo que comprende cuatro comedias.

REPUBLICA

Los espectáculos de hoy.— Iniciará este teatro sus espectáculos especiales de hoy, que son tres, con una matinée extraordinaria en la que dará a conocer el estreno sensacional, de acrobacias y toda suerte de proezas, titulado: "El rey de la velocidad" y que protagoniza el más simpático de los diestros y humoristas de la pantalla Ricardo Talmadge en quien, según se dice, están reunidas las cualidades de Fairbanks y de Lloyd.

Estreno especial y artístico, revestido de toda suerte de lujo escénico, y de las mejores obras que últimamente se han exhibido en funciones dominicales en los cines del centro es la producción escogida titulada: "Las hijas de los ricos" película de bella forma y de sabio y ejemplarizador fondo que, más que muchas otras, merecía el calificativo de extraordinaria. Figuran en su reparto Miriam Cooper, la inolvidable protagonista de "Vindicación", de Ruth Clifford, Gaston Glass y Stuart Holmes que la recomendaban ya ampliamente como tal. Esta cinta será exhibida en especial y nocturna.

PROXIMOS ESTRENOS

La próxima Super-producción: "Candilejas", por Elsie Ferguson. — En los Estados Unidos, una actriz trágica no puede, aunque sea un fenómeno en ese sentido, ser considerada como extraordinaria ni escalar los estrados de la fama, si no es rusa, así como un gran tenor, debe llevar un apellido italiano, para que triunfe ante todos los públicos.

En "Candilejas" se observa una crítica en ese sentido, y un empresario inteligente hace de una semple corista, una "gran artista", mediante una idea peregrina: hace pasar a la muchacha por rusa, le da un nombre que le haga creer así, le enseña unas cuantas costumbres raras y un poco el idioma, bastando ello para dar la sensación más completa.

Y como el astuto empresario lo preves, la muchacha triunf, y la prensa, en general, se inclina reverentemente ante la gran actriz "rusa", que cautiva con su sola presencia la sala del teatro repleto.

La forma en que se prepara para hacer su debut, y los detalles accesorios, están en la película, bien observados e interpretados por Elsie Ferguson.

Ridiculizar en esta forma, el extranjerismo, es sinceramente, hacer obra patriótica y poner las cosas dentro [illegible] normal que lógicamente deben llevar.

"Candilejas", será estrenado en el Splendid, en las funciones de moda del próximo Martes.

"La Reina de Saba".—Significará, sin duda alguna, uno de los más grandes acontecimientos artísticos del año el estreno que la Sala Imperio ofrecerá el Miércoles 28 del corriente, de la gigantesca superproducción Fox: "La Reina de Saba", que en Nueva York y Buenos Aires ha sido aclamada como uno de los mayores prodigios de la escena muda. Obra de pasión y de presentación fastuosa en la que se han invertido millones de dólares, es una verdadera joya artística que Santiago sabrá apreciar en cuanto vale y celebrar cumplidamente. "¿Quo Vadis?", "El desarrollo de un pueblo", "Intolerancia" y tantas otras obras de fama que han levantado clamorosos entusiasmos en todos los públicos, no han logrado en el extranjero el éxito que ha conseguido con su magnificencia imponente y sus soberbio trabajo de reconstrucción histórica: "La Reina de Saba". Puede decirse que las referencias que el público tiene la de esta obra hacen que Santiago entero esté pendiente de su estreno.

"Teodora".—En breve se efectuará la presentación de la más grandiosa obra que ha producido el cine: "Teodora", según el célebre drama histórico de Victoriano Sardou. En ella se relata la vida del Rey Justiniano y de aquella famosa cortesana que llegó a ser reina de Bizancio. Principia esta historia en un jardín de la isla de Cipre, donde ríen y bailan las pecadoras del amor. Entre todas ellas la joven y más bella es Teodora. Su arte de fascinación la hacía temible y su poder amoroso era como un veneno dulce y lento. Hasta allí llegó un día Justiniano, atraído por la cautivadora belleza de aquella mujer, cuya sabiduría y astucia la hicieron llegar más tarde al trono de Bizancio. Teodora fué reina. Pero en su aparente austeridad vivía siempre la antigua cortesana que por las noches abandonaba el palacio para ir por el puerto, en busca de locas y depravadas aventuras. Cual nueva Mesalina, ahogaba sus ansias de pecado entre los vasallos de su reino, hundiéndolo así en la vergüenza y el deshonor...

"Teodora" es un film de grandiosidad. Sus construcciones de la época, superan a todo cuanto la imaginación pueda concebir; tan imponentes y maravillosas son. En la realización de la obra e interpretación intervienen ejércitos de operarios y actores, llegando su costo a quince millones de liras, la cantidad más fabulosa que se haya empleado en película alguna. Durante la filmación de una escena, en el circo del Imperio, un actor fué devorado por los leones. Como protagonista va la eminente actriz francesa, Rita Jolivet.

Alhambra y Victoria

HOY GRAN MATINEE EXTRAORDINARIA

EL RECORD DE LA RISA

6.o PROGRAMA DE COMPETENCIA COMICA

Con cinco comedias estupendas de hilaridad, y todavía MAS RISA con las cómicas "Vaya un veranito" y "Ahí vienen las ninfas"

ESPECIAL Y NOCTURNA

Jorge Walsh

en el estreno Fox especial

"MILLONARIO A LA FUERZA"

con la cómica de llapa "Ahí vienen las ninfas"

MAÑANA

"LA QUE YO AME"

LOS PROGRAMAS DE HOY

IMPERIO. — Matinée: "Valor y temeridad", por Tom Mix y "Vecinos inseparables", por Harold Lloyd. Especial y nocturna, funciones de moda: "La hija del fuego", gran estreno extraordinario Fox, por Perla White.

ALHAMBRA Y VICTORIA.—Matinée: Sexto programa de competencia cómica. Especial y noche: "Millonario a la fuerza", por Jorge Walsh.

IMPERIAL. — Matinée: "Adiós, hociquito de oro", por Shirley Mason y cómicas por Harold Lloyd. Especial y nocturna: "Corazón de enamorada y séptimo programa de competencia cómica.

REPUBLICA — Matinée "El rey de la velocidad, por Ricardo Talmadge. Especial y nocturna: "Las hijas de los ricos", por Miriam Cooper y Gaston Glass.

SETIEMBRE. — Matinée: "Los amores de un Príncipe", vermouth y noche, "El encanto de Nueva York", y bailes por las hermanas Delpont.

BRASIL. — Matinée: "Hachas y escaleras", y cantos patrióticos; vermouth y noche: "El encanto de Nueva York".

ESMERALDA. — Matinée, canciones por las escuelas y "Los amores de un Príncipe"; selecta, "El borracho"; vermouth y noche: "Un capítulo de la vida", y "El último fugitivo".

MINERVA. — Matinée: "Músculo y cerebro", cómicas y noticiario. Especial y nocturna: "Una semana de amor" y "Músculo y cerebro".

AVENIDA MATTA. — Matinée: "Los modernos fariseos". Especi y noche: "El bailarín irresisti

ALAMEDA. — Matinée: "Ricard corazón de león". Especial y no che: "Hay que conocer al marid

DELICIAS — Matinée: "Los amo res de un Príncipe". Especial y noche: " Ricardo, corazón de león

SELECTA — Matinée: "Progra cómico", y "Varietes", por Ricar Especial y noche: "Ricardo, coraz de león".

COLON. — Matinée: "El hom que se casó con su propia espo Especial y noche: "El lobo soli rio", por Lon Chaney.

GIMNASIO FERROVIARIO.—E pecial y noche: "El borracho".

AVENIDA. — Tarde y noch "Adiós, hociquito de oro", Matin "Los amores de un Príncipe", p Mary Philbin.

SPLENDID. —Hoy: Matinée a la 3 P. M. "Ricardo Corazón de León

Selecta, a las 5 P. M. y primera la noche, a las 9.30 P. M. "Las Cu pas Agenas", por Douglas Mac Lea y Madge Bellamy.

Especial, a las 6.30 P. M. y se gunda de la noche, a las 10.30 P. M estreno: "Esa Mujer...", por Cata lina Calvert.

INDEPENDENCIA. — Hoy: Mati née, a las 3.30 P. M. "Lahoma", p Jack Perrin y "Se vende un ma por Creighton Hale.

Especial y noche: "El compañe de celda", por Thomás Meighan "Agua Dormida", por Douglas Fa banks.

TEATRO NOVEDADES. — E matinée: "Héroes de la calle" y pr grama cómico.

Hoy: especial y noche. "Coraz de enamorada".

ODEON. — Especial y noche "E Sauce", por Viola Dana. "Un cer vo de recompensa" y "La huella sa", cómicas Chester y Chap guardián".

Matinée: "La ciudad de los ho bres silenciosos" y cómica fina

IRIS. — Matinée: "Robin Hood por Douglas Fairbanks (la pelíc completa en esta función).

Especial y noche: "Tacones Lu XV" por Irene Castle.

POLITEAMA. — Matinée: "L ciudad de los hombres silenciosos Tripitas.

Selecta: "La oportunidad de ca sarse".

Especial y noche: "Hay que cono cer al marido".

ELECTRA. — Especial y noche "Vida", por Nita Naldi y Arth Pretty.

Matinée: "Ricardo corazón León".

MUNDIAL. — Especial 6.15 y n che 9.30 "Los Amores de Salomé" Earle Williams en "El ladrón d Siglo XX".

Matinée, a las 3, Jim Corbet en "Príncipe de la Avenida" y "Programa cómico Imperio" N.o

HIPPODROME. — Hoy: Matinée a las 3.15, "El lobo solitario" p Lon Chaney "Cielo Occidental" Jack Mower y "Hansel y Gret por Pirulita.

Especial, 6.30 y noche 9.30, terce ra función de "Camino de Hi rro".

SALA ORIENTE. — Matinée: A tualidades "El Jaque de Arabia" Jaque" Cómica en dos grandes tos. Tarde y noche: "La última ricia".

La Amenaza = El Abismo de Arena = El Demonio del Mar

Son los tres primeros episodios de la serial extraordinaria VITAGRAPH, que sacudirán reciamente los nervios con emociones nunca experimentadas

EL ENIGMA MISTERIOSO por Antonio Moreno

LA OBRA QUE PLANTEA EL INTERROGANTE SUBYUGADOR DE

¿Quién es la Mujer Encapuchada?

ALHAMBRA Y VICTORIA Viernes

IMPERIAL Sábado

La singular acusación de Pablo Suárez contra el campeón Duque Rodrígu

Nuestros aficionados pudieron imponerse ayer de la presentación que el boxeador Pablo Suárez había hecho en contra de su adversario del Domingo último, en los Campos de Sports de Ñuñoa, José Duque Rodríguez.

El numeroso público que asistió al encuentro no quedó conforme con la actuación de Suárez, pues durante el desarrollo del match este boxeador se concretó a cubrirse en forma desesperante mientras su adversario con toda tranquilidad aventajaba a Suárez hasta el final, siendo declarado vencedor por puntos.

Las condiciones en que se había firmado la concertación del match eran excesivamente rigurosas, y una de las cláusulas establecía de que todo el premio, que alcanzaba a la suma de veinte mil pesos, sería para el vencedor.

EL SUREÑO SE PRESENTA A LA JUSTICIA CRIMINAL ACUSANDO A SU CONTENDOR DEL DOMINGO DE HABER USADO GUANTES CON ANESTESICO. — EL JUZGADO DEL CRIMEN ORDENA AYER TARDE LA RETENCION DE LOS 20,000 PESOS DE PREMIO.

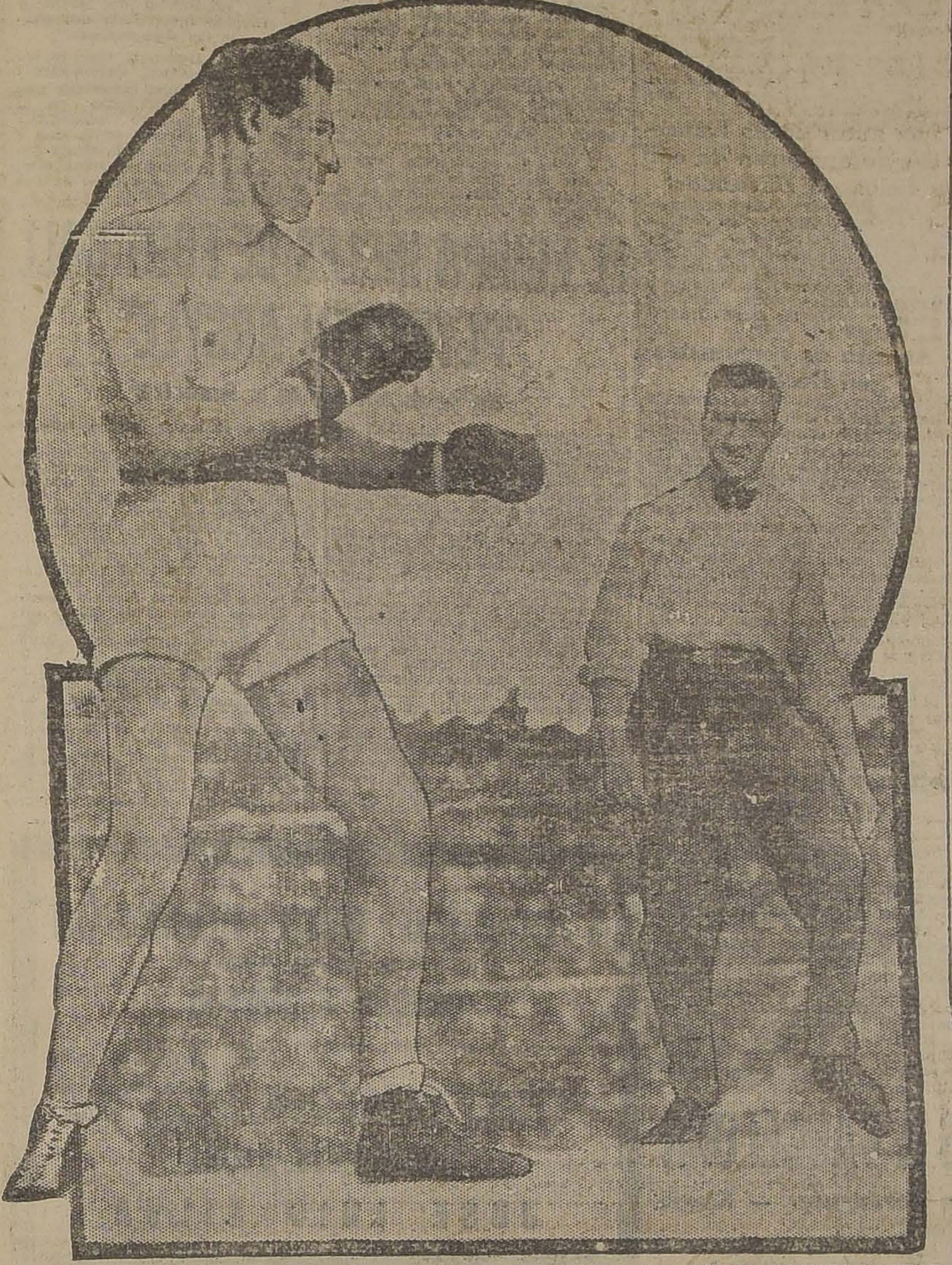

EL CAMPEON DE CHILE DUQUE RODRIGUEZ, FINTEA Y LUCE LOS COMENTADOS "GUANTES BRUJOS" CON QUE CLOROFORMO A PABLO SUAREZ, SEGUN LA PRESENTACION HECHA ANTE EL JUEZ DEL CRIMEN POR EL REPRESENTANTE DEL SUREÑO

Después del encuentro, las cosas quedaron completamente tranquilas, y nada hacía presumir el desenlace que podía tener este bullado match.

El Lunes fueron sorprendidos los asistentes a la sesión de la Federación de Box con la lectura de una carta del representante del boxeador Pablo Suárez, en la que pedía se retuviera el premio de Duque Rodríguez, por tener la seguridad de que éste había usado en los guantes narcótico, el que, al hacer su efecto, había imposibilitado a Suárez a desempeñarse en forma correcta.

Además, anunciaba de que se había presentado al juzgado de turno con el fin de que éste esclareciera la culpabilidad del boxeador Duque Rodríguez.

DUQUE RODRIGUEZ RECIBE SU PREMIO

Terminada la sesión, de la Federación de Box y en vista de que esta institución no puede por sí sola tomar medidas en contra de los intereses de los profesionales, y en cumplimiento a sus reglamentos y costumbres, se hizo entrega a Duque Rodríguez de la cantidad correspondiente a su premio, con un cheque contra el Banco Nacional.

DON EMILIO ALDUNATE presidente de la Federación de Box, que estima ridícula la presentación judicial de Suárez

LA ACTUACION JUDICIAL

Ayer fuimos informados en la secretaría de la Federación de Box de Chile, del giro tomado por la presentación judicial hecha por Pablo Suárez.

Más o menos a las 6 de la tarde se presentó ante el secretario general de esa corporación, señor Francisco Avila, un agente con una orden del juzgado del crimen de turno, en la cual ordenaba la retención del premio de Duque Rodríguez.

Como informamos anteriormente, la Federación había hecho entrega de los veinte mil pesos a Duque el Lunes a las 8 de la noche, motivo por el cual la orden judicial no pudo ser cumplida.

No sabemos la determinación que tomará en vista de esto el juzgado de turno; pero es el caso de que Duque Rodríguez mantiene en la actualidad su bien merecido premio.

LOS COMENTARIOS DEL PUBLICO

Ayer en la tarde, el público comentaba con vivo interés este curioso incidente. Más de alguno cree ver en todo esto una película por series, o una reclame de algún producto extranjero. Tal es lo inverosímil de las creencias de Pablo Suárez.

Otros, los menos, creen que pueda haber algo de verdad, y llegan a la conclusión de que una revancha entre Duque Rodríguez y Pablo Suárez, sin coloroformo en los guantes, deberá ser de gran interés, y estiman de que el triunfo no lo obtendría tan fácilmente el campeón de Chile.

LO QUE NOS DICE EL SECRETARIO DE LA FEDERACION DE BOX DE CHILE

Telefoniamos al secretario de la Federación de Box, con el fin de que nos diera su impresión respecto a este asunto.

—No sé explicarme la actitud de Suárez, nos dice don Francisco Avila, pues creo de que no obra don buena fe al mantener una situación como ésta.

La derrota de este boxeador es indudable que se debe a su exceso de entrenamiento; pero, nadie podrá creer que Duque hubiera usado medios tan poco caballerosos para obtener una victoria.

En todo esto veo sólo una fantasía que todos debemos lamentar, pues sólo tiende a desprestigiar este deporte.

CON EL TESORERO DE LA FEDERACION DE BOX

Don Oscar Rodríguez, tesorero de la Federación de Box, entrevistado por nosotros, dijo:

—Es condenable la actitud de Suárez, más si tomamos en cuenta que con sus reclamos coloca en una situación difícil a la Federación, que de muy buena voluntad vela por los intereses de ellos y del público en general, que concurre a estos espectáculos.

Ustedes comprenden, continúa el señor Rodríguez, que es difícil probar de que Duque pudiera haber usado cloroformo en los guantes dos días después del match, pues creo que este denuncio debió haberse hecho a los dirigentes durante el desarrollo de la pelea o inmediatamente después de terminada, y en este caso, la Federación habría tomado cartas en el asunto con el fin de comprobar el denuncio.

Además, el denuncio de Suárez es infantil. De las explicaciones dadas por algunos médicos con quienes he conversado, se desprende de que ésto no podrá ocurrir nunca, pues como ustedes comprenden, el cloroformo se volatiliza con suma rapidez, más si tomamos en cuenta de que el match se efectuó al aire libre, lo que facilitaría la evaporación de cualquier anestésico.

UNA OPINION CIENTIFICA

El presidente de la Federación de Box de Chile, doctor don Emilio Aldunate, en la sesión del Lunes, manifestó lo extraño del denuncio de Suárez.

Es muy difícil, dice el doctor Aldunate, de que pueda hacer efecto un anestésico empleado en la forma que creen lo empleó Duque Rodríguez.

Sería éste el primer caso que ocurría, pues todos sabemos que para cloroformar a un paciente es necesario una máscara especial con el fin de evitar que se volatilice.

Tal vez Suárez cree que fué efecto de anestésico el aturdimiento que, naturalmente, debió sentir por efecto de los golpes de su rival, que la mayoría fueron en la cabeza.

DON FRANCISCO AVILA secretario de la Federación de Box, que no cree en el cloroformo empleado por Duque Rodríguez

DUQUE RODRIGUEZ HABLA PARA "LA NACION"

Tan pronto supimos el giro tomado por el denuncio de Suárez, nos trasladamos a la casa de Duque Rodríguez, con el que tuvimos ocasión de cambiar algunas palabras al respecto.

—Pensé no darle importancia a la "chacota" de Suárez, nos dice Duque; pero como el público comenta en formas tan diferentes al asunto, estoy dispuesto a colocar las cosas en su lugar.

En primer término, me presentaré criminalmente contra Suárez por calumnia, porque no estoy dispuesto a que la opinión pública tenga de mí un concepto errado.

EN LOS CIRCULOS BOXERILES SE ESTIMA QUE LA ACUSACION ES INADMISIBLE. — LO QUE DICE EL DOCTOR EMILIO ALDUNATE, PRESIDENTE DE LA FEDERACION DE BOX. — "NO HE USADO OTRO CLOROFORMO QUE LA FUERZA DE MIS PUÑOS", DECLARA DUQUE RODRIGUEZ EN UNA ENTREVISTA PARA "LA NACION"

No me inquieta la infantil e inverosímil excusa de Suárez; me figuré que sería más hombre, y como tal, que reconociera mi manifiesta superioridad.

PABLO SUAREZ el rival de Duque Rodríguez, que atribuye su derrota al anestésico empleado en los guantes de su contendor

Aún tengo los guantes usados en el match en un cajón de mi cómoda, los que si ustedes lo desean, pongo a su entera disposición.

Las autoridades judiciales o boxeriles pueden hacerlos examinar cuando quieran.

Duque sonríe, y luego nos interrumpe diciéndonos:

El único anestésico que uso en mis peleas, es éste, y nos muestra su poderoso brazo derecho, el que le ha hecho efecto, continúa, a varios de mis rivales; eso sí que a éste más que a nadie, porque a Suárez lo ha trastornado al extremo de hacerlo forjarse en su mente sólo cosas de loco...

Como parte de los aficionados pueden creer que Suárez pretende una revancha, que con todo esto daría mucho dinero, debo declararles que a mí no me arrastrará jamás a un match, cuya base sería inmoral.

Mi norma ha sido mi honradez profesional, y no aceptaré medirme con Suárez con el fin de que este match me produzca una entrada, con lo que no quiero decir que no estoy dispuesto a pelear.

Quiero terminar manifestándoles que si Suárez desea peleo mañana mismo en una pieza y sin guantes, para que salga de la duda de cuál de los dos es más hombre.

Estoy admirablemente bien entrenado, y dispuesto a dejar colocado mi prestigio profesional, donde a costa de sacrificios y después de una vida pugilística honrada, lo he mantenido con orgullo.

COMENTANDO LA RECLAMACION DE SUAREZ

Los profesionales se han resistido a tomar en serio la reclamación que entabló ante la Federación de Box, primero, y ante el Juzgado del Crimen, después, el boxeador Pablo Suárez, vencido en buena forma por Duque Rodríguez el Domingo último en los Campos de Sports de Ñuñoa.

Y se resisten, según nos informan, porque consideran inaceptable que un boxeador trate de tificar su derrota por medio recurso que no es digno de portista.

Si la dirigente—nos agre desestimó el reclamo porque recía de fundamento, mal h presentarse a la justicia ord en busca de amparo, cuando tenía que oír a los encargad control y dirección de los táculos de boxeo.

Pablo Suárez quiere just su derrota, o más bien, revind se ante la opinión de los mi espectadores que presenciar performance frente al Campe Chile, y como no pudo obten que deseaba por las vías fuerza y competencia, apela cursos incalificables que toda sona consciente debe rechaza tundamente.

El hecho de afirmar q guantes de Duque Rodrígue vaban una mezcla que lo an sjara, no se pueda aceptar y todo el mundo vió el golpe produjo un efecto rápido en rez, golpe que lo arrojó al do no del todo turdido, porqu peró la cuenta para levan antes de los diez segundos mentarios.

Este mismo golpe se repitió vamente, y Suárez que desd momento se sintió perdido mitó a cubrirse en forma traria a la fama de que goza el sentido de que era un gra leador.

El Campeón de Concepció entrenó demasiado. Estaba Training". Y esto unido a su casos conocimientos del b cenían forzosamente que ha sufrir una derrota, máxime do se trataba de un rival como que Rodríguez que es un co dor experimentado de los sec del ring.

Si desea una nueva chance el Campeón es otra cosa. Pe público no lo aceptaría. N mismo Campeón, que ha man tado estar dispuesto a pelear privado, cuando y como qu Pablo Suárez está en un e Debe prescindir de estos recu que son muy poco edificantes.

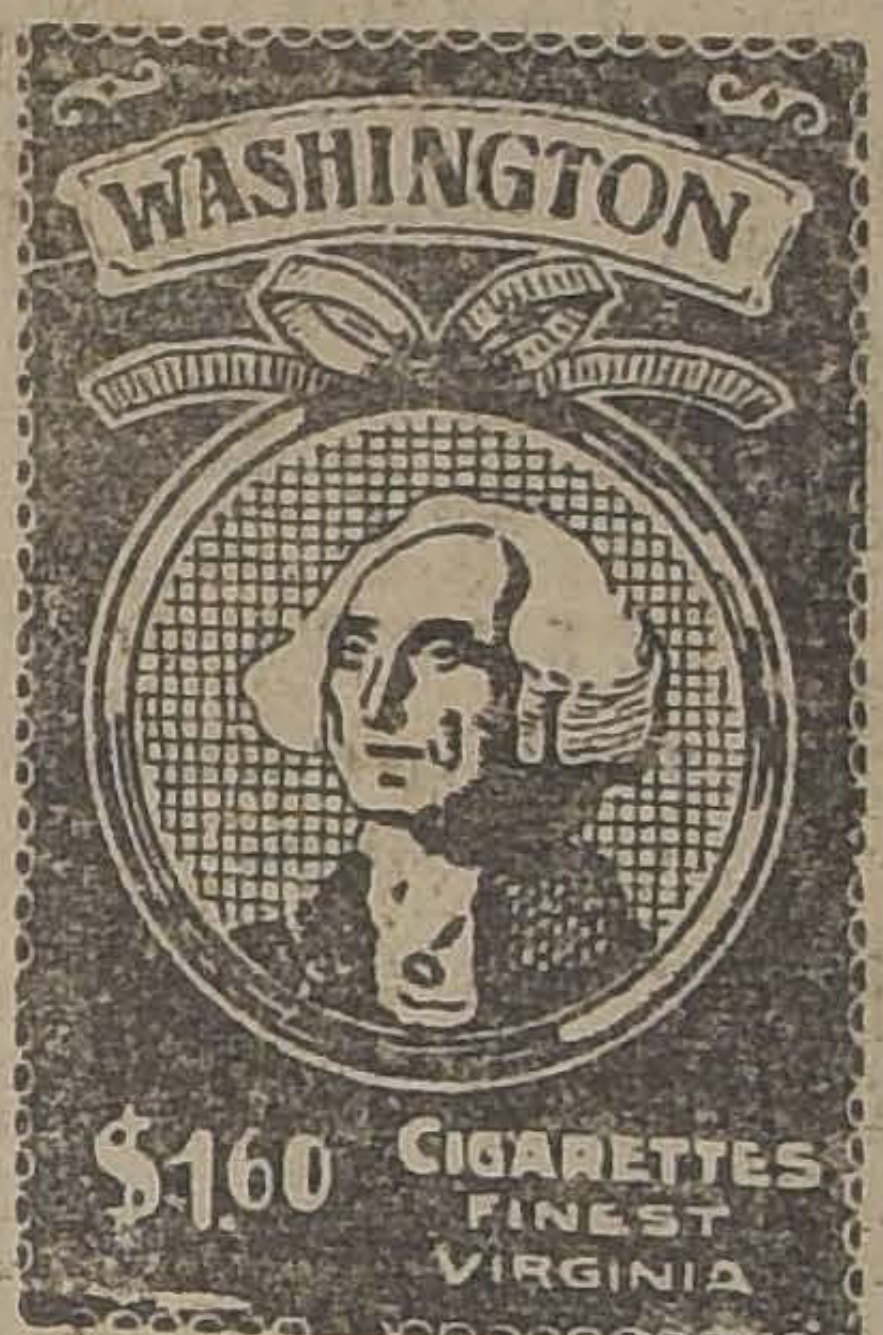

Pectoral Borussoff (18)
CALMA RAPIDAMENTE LOS ACCESOS DE TOS.

LA ULTIMA FOTOGRAFIA DE QUINTIN ROMERO EN EL MADISON SQUARE GARDEN

"La Nación" ofrece a los miles de aficionados con que cuenta en Chile el noble arte de la defensa propia, la última fotografía tomada a nuestro bravo campeón de peso pesado, Quintín Romero, días antes de su match con Floyd Johnson, pelea ésta que le ha valido al chileno la estimación y simpatía en todos los círculos deportivos de Nueva York, por su brava actuación frente al científico norteamericano. Si bien es cierto que Quintín Romero fué derrotado, no es menos cierto también que supo nuestro compatrio-

recho, M. Paul Gasquet, su trenador; M. Abel Bersac, el popular manager del campeón americano de peso liviano; L. Vicentini, el rival de Dundee; David Echeverría, su manager dos de los directores del gimna del Madison Square Garden.

EN HONOR DEL CAMPEON ALFONSO ORREGO. — Un hermoso programa boxeril para esta noche.— Nada más justo, que la fiesta boxeril que esta noche le ofrece, el Centro Deportivo Benjamín Tallman a su consocio y peleador don Alfonso Orrego, con motivo de sus últimos triunfos y a la vez por haber obtenido el título de campeón seleccionado de Chile, en la categoría del peso pluma, de la Federación Amateur de Box de Chile.

El directorio de la institución, en esta velada le hará entrega a Orrego, de una medalla de plata, como prueba del aprecio y estimación que la institución siente por su persona y como un estímulo a sus numerosos triunfos en los rings aficionados de Santiago.

Por acuerdo del directorio, no se cobrará entrada, y a estas peleas podrán asistir las personas que lo deseen, aunque no pertenezcan a la institución ni a los centros de box.

Los asistentes de esta noche, podrán presenciar la célebre pelea de Batle Royal, que se efectúa entre cinco peleadores, y que pelean todos entre sí, hasta que queda uno vencedor. Son muchas las jocosas situaciones que se ven en estas clases de peleas y a la vez son de mucha emoción por el encarnizamiento de los peleadores, que tratan de liquidarse a la mayor brevedad.

El campeón Alfredo Molina y el profesional Humberto Valenzuela, se presentarán esta noche en match académico en honor del festejado. Igual cosa harán los señores Juan Pino, Ruperto Fajardo, Felipe Quintuman, Eduardo Galdames y M. Maldones.

La pelea de fondo la harán los señores: Manuel Pristé y Luis Leiva, por una medalla al vencedor de los cinco rounds.

Cuatro preliminares con decisión completarán el espectáculo y la banda del Maestro Pacheco amenizará esta reunión.

EL CENTRO DEPORTIVO URSUS Y LA ASOCIACION ESCOLAR DE DEPORTES. — Notas enviadas a la Asociación Escolar y la Federación Amateurs de Box. — Ayer la secretaría del Centro Deportivo Ursus envió a los dirigentes de los deportes escolares y la Federación Amateurs notas en que pide su aquiescencia para efectuar un campeonato de box, titulado, "Campeonato Escolar Centro Deportivo Ursus".

El directorio del Centro Ursus, hace presente en esa nota que estos campeonatos, son para los escolares de establecimientos fiscales, particulares y religiosos, y nada tiene que ver con los campeonatos anuales que la Asociación Escolar efectúa, y que tal vez éstos sirvan como entrenamientos para esos mismos campeonatos.

La nota dirigida a la Federación Amateurs de Chile, es únicamente con el fin de que controle lo relacionado con el desarrollo, y formen el jurado que deberá vigilar dicha competencia.

Las bases y reglamentos serán dados a la publicidad, dentro de dos días más en todos los diarios de Santiago.

CENTRO BOXERIL EL CONDOR. —Hoy a las 9.30 P. M. se efectuará en este centro una velada boxeril, tomando parte aficionados como Alberto Signé, del Cóndor y Antonio Reyes, del Yungay, que harán el match de fondo a seis rounds.

Buenos e interesantes preliminares entre ellos el equipo de Battle Royal de este centro, completarán este programa.

ANTONIO SALAS B. C. — Cita a junta de directorio para hoy a las 8 P. M.

MEDIDORES B. C. — El Sábado próximo el Centro Deportivo Medidores, formado por el personal de la Compañía Chilena de Electricidad Ltd., llevará a efecto, la inauguración de su Gimnasio y secretaría, Almirante Barroso 855.

Para esta fecha el Directorio ha venido preparando un atrayente programa pugilístico, figurando en otros números, la academia de box a cuatro rounds, con decisión entre los pesos mínimos, Luis Cabrera y Martín Michael.

CARLOS FRANCISCO BORCOSQUE B. C. — Ñuñoa. — Han firmado contrato de peleas los excelentes aficionados pesos gallo, Manuel Calis v. Manuel Meneses, que se llevará a efecto en el ring del Teatro Pedro Valdivia, el Sábado 24 del actual a las 9 y media P. M.

La Federación de Box hará una sola eliminatoria

La Federación de Box de Chile dará a conocer mañana la fecha en que se hará la única rueda para eliminar al elemento que la representará en la Olimpiada de París.

Se nos asegura que los aficionados señores Zorobabel Rodríguez, Enrique Subercaseaux, Guillermo Fussolocher, y otros, están sometidos a un riguroso entrenamiento para la competencia que indicará a los que lleven nuestra representación a los juegos olímpicos mundiales.

La noche misma en que se realice la competencia que nos ocupa, se reunirá seguramente una concurrencia numerosa ya que hay verdadero interés por conocer el estado actual de los diversos campeones, todos los que cuentan con el cariño de nuestros aficionados.

COMPAÑIA MINAS DE GATICO

JUNTA GENERAL ORDINARIA DE ACCIONISTAS

Continuación

La Junta General Ordinaria de esta Compañía, continuará el día 28 de Mayo en el local de la Cámara Nacional de Comercio, calle Blanco N.o 781, a las 3 P. M., de acuerdo con lo resuelto en la Junta del 28 de Abril próximo pasado. Se cita a los señores Accionistas para el día y hora indicados, por orden del Consejo Directivo.

El Registro de Transferencias de Acciones permanecerá cerrado desde el 25 hasta el 28 del corriente, ambas fechas inclusives.

EL SECRETARIO.

Valparaíso, 20 de Mayo de 1924

Las Almorranas se curan en 6 a 14 días

Se garantiza que el UNGUENTO PAZO curará las almorranas simples, sangrantes con picazón o externas, en 6 a 15 días, o se devolverá el dinero. Hecho por la PARIS MEDICINE Co. St. Louis E. U.

Manuel Correa Olate

hace pública retractación de unas injurias y calumnias

ACTA

En Santiago, a veintitrés de Abril de 1924, tuvo lugar el comparendo decretado para hoy con asistencia de todas las personas, o sea, de don Enrique Burgos Varas, por sí; de don Luis Ríos Varela, por sí y en representación de su hermana Esther Ríos; de don Santiago Tejías, por sí, como querellantes; y de don Manuel Correa Olate, como querellado, personas que llamadas a un avenimiento, convinieron en poner término al presente juicio en la siguiente forma propuesta por el querellado y aceptada por los querellantes:

PRIMERO.—El señor Correa, se reconoce autor de las injurias proferidas contra la señorita Esther Ríos Varela, en la sesión celebrada por la "Liga Protectora de Estudiantes Primarios", con fecha 21 de Marzo último, en los salones de la Sociedad Unión Comercial.

SEGUNDO.—El mismo señor se reconoce autor del MANIFIESTO dirigido a los socios de la misma Liga y al Magisterio, en general, sin pie de imprenta y con los nombres de José Villarroel, Pascual Astete y Ramón Soto.

TERCERO.—El mismo señor se retracta de las expresiones vertidas contra la señorita Ríos Varela, y conviene en que el manifiesto NO ES VERIDICO EN NINGUNA DE SUS PARTES.

CUARTO.—El mismo señor da amplias y cumplidas explicaciones a todos los ofendidos por sus expresiones verbales o escritas, reconociendo que como directores de la Liga o como empleados públicos o como simples particulares, han ajustado siempre sus actos a la más estricta corrección.

QUINTO.—El mismo señor acepta, finalmente, que una copia de la presente Acta se publique a su costa en los diarios "La Nación" y "El Mercurio", como asimismo, cubrirá las costas causadas, dándosele dos copias autorizadas. El Juzgado ordenó archivar éstos antecedentes.—(Firmado).—A. RONDANELLI. — MANUEL CORREA O. — ENRIQUE BURGOS VARAS. — SANTIAGO TEJIAS.—LUIS RIOS VARELA.—N. ARCE.

Santiago, tres de Mayo de mil novecientos veinticuatro.—Hay una firma y un sello.

INFORMACIONES CABLEGRAFICAS DEL

a conferencia-anglo rusa de Londres

En vías de llegar a un acuerdo

orrespondencia cablegráfica de Charles M. Mac Cann, especial para "La Nación")

ONDRES 20. — El primer greso importante de la conncia anglo-rusa se produjo la sesión plenaria de hoy, ndo los rusos ofrecieron hahonor a los bonos de antes la guerra, siempre que logratener buen éxito en la conación de un empréstito a o plazo. También accedieron a sugestión británica de soter a arbitraje todos los remos personales por perjui; pero insinuaron que prioro se tratara de solucionarlos ectamente.

Respecto a los bonos, el So ofreció dedicar anualmente cantidad determinada, conzándose inmediatamente al o de los tenedores de bonos itidos antes de la guera, a epción de los adquiridos des s del 19 de Marzo de 1917, le los que pertenezcan a peras que hayan participado acmente contra el Soviet.

as anteriores ofertas depen en todo caso, de la concen de un empréstito a largo zo "con la ayuda del Gobier británico".

Contestando a las preguntas tánicas, declararon los delegados rusos que no estaban preparados para hacer frente al valor completo de los bonos, debido a la depreciación de los rublos rusos, y sugerieron que se cancelaran los intereses atrasados.

Los delegados británicos, por su parte, manifestaron que necesitaban considerar detalladamente la oferta rusa; pero hicieron notar que no se podía hacer cuestión respecto a que el Gobierno garantizara el empréstito, ya que éste debería ser cubierto por recursos particulares; pero, agregaron, el Gobierno adoptaría ante el empréstito. "una actitud de simpatía".

Los rusos, por su parte, aseguraron que ellos reclamarían de esa situación únicamente en el caso de no lograr contratar el empréstito por las vías ordinarias.

La reunión plenaria fué suspendida finalmente, hasta el Lunes próximo, existiendo la idea de que la atmósfera es muy favorable a las negociaciones, pues muchos creen ya que la Conferencia ha pasado con buen éxito la crisis. — MC. CANN.— (U. P.)

RAN BRETAÑA

OPOSICIONES DE PREFERENCIA QUE PRESENTARA EL GOBIERNO

ONDRES 20.—Mr. Snowden, en discurso pronunciado en el bane de la Asociación de Banque británicos, manifestó que el Gono pensaba introducir en breve posiciones de preferencias impees, dejándolas al arbitrio de los ntes, dando a entender que no saba influenciar en la decisión los laboristas, los que podrían r como mejor les pareciera.— P.)

ocorro a los desocupados

ONDRES, 20.— La Cámara de Comunes aprobó en segunda lec la ley que aumenta el beneficio que gozarán los desocupados, fiose para los hombres de 15 años arriba en una suma de 18 ches semanales y para las mujeres 12 años para arrib. de 15 chelli. También se declara por la nueley que el pago será continuo dute el período de desocupación. mismo los seguros se harán exsivos a los niños de 14 y 16 años, pre que empiecen a trabajar por menos ocho meses después de dela escuela.— (U. P.)

Mac Donald conversará con Mussolini sobre el plan Dawes

LONDRES, 20.— "The Daily Telegraph" dice saber de fuente muy autorizada que en los círculos diplomáticos se predice que muy pronto se celebrarán conversaciones privadas entre el premier Mac Donald y el premier Mussolini, sobre el plan de Mr. Dawes.— (U. P.)

Sesión plenaria de la conferencia anglo-rusa

LONDRES, 20.— En la sesión plenaria de la conferencia anglo-rusa se discutió el tratado comercial en proyecto. Cada parte presentó sus respectivos puntos de vista y se asegura que divergen grandemente.—(U. P.)

Fallece Sir Edward Goschen

LONDRES 20. — Falleció sir Edward Goschen. Sir Edward Goschen era embajador de Gran Bretaña en Berlín en 1914 y el 4 de Agosto ese mismo año presentó el ultimátum británico, exigiendo se respetara la neutralidad de Bélgica. Con se motivo tuvo que verse con el Canciller Bethman von Hollweg, quien se dice, le hizo la siguiente pregunta:

¿Hará la guerra Gran Bretaña nada más que por un pedazo de papel?—(U. P.)

A CONFERENCIA DEL PREMIER MUSSOLINI CON LOS MINISTROS BELGAS

Publicación de un comunicado oficial

ROMA, 20.— Informaciones cibidas de Milán anuncian ie después de la segunda conrencia entre los premiers Mussolini y Theunis, verificada ayer las 11 se publicó el siguiente municado oficial:

"Los ministros belgas y el emeir Mussolini están de uerdo en que la cuestión de s reparaciones sigue permaneendo como una grave fuente de tranquilidad política y de cris económica y por consiguiente imperativo el solucionarla inediatamente mediante la aplición del proyecto Dawes, que rma la base de un acuerdo, empre que el gobierno alemán lopte lealmente las medidas ie ahí se sugieren.

"La situación que podría arrancar de la eventualidad de una negativa alemana también fué discutida y a este respecto los ministros creen que un acuerdo interaliado sería fácil provocar y se convocaría a una conferencia interaliada con el objeto de consagrar el resultado a que se llegue en el intercambio de puntos de vista entre los gobiernos aliados."

"Los ministros belgas y el premier italiano no economizarán esfuerzos para realizar sin demora el plan de los Expertos. Sin embargo, ellos están de acuerdo también en que la cuestión de las deudas interaliadas está relacionada con la solución final e integral del problema de las reparaciones".

La conferencia ha terminado sus labores.—(U. P.)

SIEMPRE QUE SEA UN

"BUICK"

Es el mejor auto que en su categoría puede comprar.

IMPORTADORES:

Morrison & Co.

SANTIAGO —

Antirreumático "Linimento Seviv"

¿POR QUE SUFRIR?

EL REUMATISMO QUEDA ALIVIADO instantáneamente con SEVIV. Cualquiera persona, hombre o mujer que sufra de Dolor Reumático de cualquiera naturaleza o que la afecten los cambios rápidos del tiempo causándole atroces y agudas punzadas en las coyunturas y músculos. AHORA MISMO debería dirigirse a la Botica más próxima para adquirir un frasco de Linimento SEVIV.

Produce un alivio instantáneo en los dolores reumáticos y, gracias a sus propiedades anodinas, puede usarse con excelentes resultados en los casos de luxaciones, anquilosis, entorsis, esguinces, hidartrosis, etc., y en general en todos los casos de torceduras de nervios o huesos como asimismo en las aberturas de carnes y en cualquier accidente doloroso provocado por el movimiento violento de un nervio o una articulación cualquiera.

Los dolores de cabeza, cara, oídos, muelas, etc., encontrarán pronto y garantido alivio en el "LINIMENTO SEVIV".

El "LINIMENTO SEVIV", está también indicado, habiendo dado excelentes resultados en los casos de neuralgias faciales, intercostales, picaduras de insectos, etc.

AGENTE PARA CHILE: DAUBE Y Cía.

Pídalo en todas las Boticas y Droguerías.

FRANCIA

EL INVENTOR DEL "RAYO MORTIFERO" EN PARIS

LONDRES 20. — Se informa que Grindell Matthews, inventor del "rayo mortífero" llegó a París con el objeto de negociar con un sindicato francés que aportara un capital de tres millones de francos, el desarrollo de su invento destinado a la destrucción de aviones, etc., etc.

Sin embargo, el almirante Mark Kehr en un discurso declaró que Matthews había dado su palabra de honor de no divulgar el secreto antes de que él conferenciara con los miembros del gabinete británico.—(U. P.)

LA REFORMA DEL CALENDARIO

PARIS, 20. — El Comité encargado por la Liga de las Naciones de estudiar una reforma al calendario, discutió los métodos de estabilizar la Pascua y suspendió sus sesiones hasta el mes de Octubre próximo.

Los religiosos, aunque no han tomado iniciativa alguna, no se oponen en principio a las reformas, siempre que ellas no alteren el calendario de la Iglesia. Los miembros del Comité se manifiestan divididos ante los métodos para proceder a hacer las reformas. Algunos favorecen el mes de 28 días y el año de trece meses, otros prefieren el año de doce meses, viniendo cada tres meses uno de 31 días; hay además otros que aceptan el mes de treinta días con un día sobrante a fin de año, fijándose el 1.º de Enero para un día Domingo o Lunes.

80.55 FRANCOS POR LIBRA ESTERLINA

PARIS 20.—Antes de que se iniciarán las funciones de la Bolsa se produjo gran agitación. La libra esterlina se cotizó a razón de 80.55 francos y el dólar a 18.50. —(U. P.-

M. HERRIOT SE DIRIGE A PARIS

PARIS, 20.—M. Herriot viene en viaje a ésta procedente de Lyon. El propósito del leader radical socialista es iniciar las consultas del caso con los jefes de los diversos partidos con el objeto de estar preparado para cuando el Presidente Millerand lo llame a organizar el Gabinete.

Las divisiones entre los socialistas se acentúan. Renaudel, uno de los leaders anunció que él se opondría a que el partido participara en el Gabinete, pero se estima que el Congreso Socialista decidirá en el sentido de que es necesario apoyar a los radicales.—(U. P.)

cuatro vices.—(U. P.)

18.62 FRANCOS POR DOLAR

PARIS 20. — Como resultado de la incertidumbre política el franco ha bajado rápidamente, llegando a cotizarse hoy a medio día a 18.62 por dólar.—(U. P.-

DECLARACION DE M. PAINLEVE

PARIS, 20.— Entrevistado M. Painleve, dijo:

"La ocupación del Ruhr deberá ser reducida al minimum y este minimum debera aún ser dejado a un lado si Alemania prueba su buena fe. Considera M. Painleve que sin duda alguna el nuevo gobierno aceptará llevar a la práctica el plan de Mr. Dawes.

M. Millerand y M. Poincaré conferencian largamente

PARIS, 20.—M. Millerand y M. Poincaré celebraron una larga conferencia para estudiar la situación política.—(U. P.)

MARRUECOS

La situación de los españoles, según informaciones francesas

PARIS, 20. — Varias informaciones francesas de Marruecos y del Riff declaran que los puestos de avanzadas españolas constituyen una cuestión dificilísima, debido a la falta de apoyo de los puestos extremos.

En la región norte no están en tan peligrosa situación como en el Sur, que es una región desconocida y hostil, aunque se han establecido puestos cada dos kilómetros.

Se cree que Abd-el-Krim podría lanzar una ofensiva general en todo el frente si lo quisiera, pero que probablemente no lo hará, temiendo una acción en el mar y también represalias aéreas de los españoles, que seguramente sobrevendrían con cualquier ataque rifeño.—(U. P.).

JAPON

Hundimiento de un submarino

TOKIO, 20.— El submarino 45, mientras practicaba en la bahía de Hiroshima, se hudió súbitamente a [illegible]enta pies, antes de que la tripulación pudiera localizar el sitio del accidente. Mediante maniobras, se consiguió hacerlo subir a la superficie.—(U. P.)

ESPAÑA

España en la Conferencia de Roma

MADRID 20.—"El Imparcial" se duele del silencio de España en la Conferencia Internacional de Emigración e Inmigración de Roma, y dice que España debió afirmar que acentuaría la política de implantación de la doctrina de la doble patria, insistiendo en que en España ningún americano debe sentirse extranjero.—(U. P.)

Ratificación de convenios

MADRID 20. —El Gobierno ratificó los convenios acordados en la Conferencia del Trabajo de la Sociedad de las Naciones y que dicen relación con la fijación de una edad mínima, para el trabajo de los niños; indemnizaciones por paro y naufragios; prohibición de usar cerusa en la pintura; descanso semanal, examen médico y también otro sobre los empleados menores en los barcos.—(U. P.)

Hundimiento de una Iglesia

MADRID 20.—Informaciones recibidas de Guadalajara anuncian que inmediatamente después de la visita del Cardenal Primado, se hundió parte de la iglesia de San Gul, sin que hubiera desgracias personales que lamentar.—(U. P.)

ALEMANIA

LOS HUELGUISTAS EN EL RUHR

BERLIN, 20.— Los comunistas han impedido a los trabajores rompe-huelgas, que entren a las minas de Gelsenkirchen y Essen. La policía montada patrulla la región de Essen donde se han reunido numerosos obreros. Informaciones recibidas de Bochum anuncian que la policía y los comunistas han cambiado algunos disparos sin consecuencias.— (U. P.)

Las autoridades francesas se apoderan de edificios en Dusseldorf

LONDRES, 20.—El corresponsal de "The Times" en Colonia anuncia que el general Degoutte se apoderó de numerosos edificios en Dusseldorf, como sanción por el supremo rechazo de las autoridades alemanas para construir cuarteles para las tropas francesas.—(U. P.)

Arresto de comunistas en Bochum

BERLIN, 20.—En Bochum la policía arrestó a numerosos leaders de la "Unión comunista del Ruhr" y en seguida registró el local donde funcionaba la organización. Se cree que estos arrestos están relacionados con las tentativas comunistas y sindicalistas para provocar el sabotaje contra las minas.

La situación en los distritos de Bochum es considerada como muy seria desde el día en que fué rechazado el fallo arbitral. Muchos trabajadores "rompe-huelgas" como bomberos de minas, etc., no han vuelto a aparecer en las minas y se cree qué hayan sido muertos en alguna parte. Los que después han querido hacer funcionar las bombas han sido golpeados por los mineros y sus esposas.

En algunos puntos del Ruhr se ha repartido pan a los huelguistas.—(U. P.)

DISTURBIOS EN GELSENKIRCHEN

BERLIN, 20.—Informaciones recibidas de Gelsenkirchen anuncian que 600 mujeres entraron a la mina de Konigsgrube y en forma violenta hicieron salir a algunos trabajadores "rompe-huelgas".

Noticias llegadas de Essen manifiestan que los unionistas y comunistas hacen propaganda para hacer uso de la fuerza, mientras que las uniones regulares de mineros previenen a sus adeptos en contra de esa propaganda.

El lockout y la huelga están ahora en completo funcionamiento y se estima que afectan a 600,000 obreros.—(U. P.)

ECOS DE LA VISITA DE LOS REYES A BARCELONA

Los discursos en la inauguración del monumento a Verdaguer. — Elogio del gran poeta, por Primo de Rivera.

MADRID, 20.—Publican extensamente y comentan los diarios de esta capital los discursos pronunciados con ocasión de la visita de los Reyes a Barcelona y de la solemne inauguración del monumento a Verdaguer.

Don Alfonso Sala dijo en parte:

"Esta ceremonia es, además, la prueba más sentida y más honda del cariño que profesa a Vuestra Majestad el pueblo catalán; del respeto que tiene a sus venerandas tradiciones, y del amor hacia lo que es verdaderamente la expresión del alma catalana.

Porque Verdaguer es el más grande de los poetas catalanes; es el inspirador, casi el creador, de la lengua catalana, en su más moderna expresión literaria; es el Dante catalán, como acertadamente lo calificó Maragall, es una gloria de Cataluña, de España, y de la literatura universal, según expresión de Echegaray.

Nadie, en efecto, como Verdaguer, ha cantado a la Naturaleza, y nadie como él sintió las grandezas de la patria, pues en su inmortal poema "La Atlántida" se celebran las glorias de la patria española, desde Cádiz hasta los Pirineos.

Lo que más hemos de agradecer los catalanes a Verdaguer es que nos haya legado en la lengua catalana, la verdadera expresión del alma del pueblo.

Señor: La Mancomunidad de Cataluña realiza este solemne acto, en presencia de Vuestra Majestad, de las autoridades y el pueblo, y entrega el monumento a la ciudad de Barcelona, y por consiguiente, a su legítima representación, el Ayuntamiento, en la persona de su digno Alcalde.

Pueblo de Barcelona, y en tu representación el Ayuntamiento, el Alcalde de la Ciudad Condal: conserva y enaltece este monumento. Es el de nuestro gran poeta, que inspiró una de sus más hermosas poesías en una oda a Barcelona, y recuerda que pueblo sin poeta es un pueblo sin ideales, sin expresión, sin alma.

Señores: Viva siempre entre nosotros la memoria del gran poeta mossén Jacinto Verdaguer, honra y gloria de Cataluña, de sus reyes y de la literatura universal".

El Alcalde señor Alvarez de la Campa, dijo en parte así:

"Majestad: Aún no hacé 48 horas que se ha realizado el acto más hermoso que puede desear y a que puede aspirar un Alcalde amante de su pueblo y fervoroso admirador, y entusiasta incondicional de sus reyes.

Aquel alto honor y aquella honra que confunde y anonada, culmina en estos momentos, al recibir ante mi rey este grandioso monumento que perpetúa la memoria de aquel insigne poeta, a quien Cataluña tanto quiere y Barcelona adora, y España entera respeta y admira, porque aquel hombre admirable hablaba al corazón y escribía para el alma. Y estas gráficas expresiones, no hay un sólo español que no las entienda.

Augusto señor: Barcelona, pueblo sentimental por excelencia, os agradece con toda la fuerza de su idealismo, el realce y la brillantez que Vuestra Majestad presta a este solemne acto, y no merecería llamarse catalán, ni es buen español quien no comprenda, quien no agradezca o quien olvide este homenaje que el gran Rey Alfonso XIII tributa al rey de la poesía catalana".

El General Primo de Rivera dijo que, aun cuando no acostumbraba a escribir sus discursos, por tratarse de un acto de verdadera trascendencia, había preferido meditar sus palabras, plasmándolas en discurso escrito.

Dijo luego en algunos acápites de su alocución:

"Puso Su Majestad singular empeño en que el acto que ahora se celebra, figurara en el programa de los que habrá de comprender su viaje a Cataluña, y el Gobierno se honra secundando esta iniciativa real, porque merecidísimo es, en verdad, este homenaje que se rinde a la gloriosa memoria del insuperable místico y poeta que, en robustas estrofas cantó a la Naturaleza en sus más grandiosas manifestaciones, los mares y las montañas. Inspiración gigante y estro sublime que supieron expresar como un eco de las olas y de los vendavales los más sonoros y profundos conceptos.

Gloria de la literatura española, en su rama catalana, son esas obras admirables capaces de competir con las mejores de los tiempos clásicos, y gloria de puro españolismo, quiso que fueran el vate excelso cuando decía: "A tí, que del corazón en alas hasme prendido, darte quiero la llave de mi España idolatrada; de ese pedazo de cielo que en la tierra guarda para tí una florescencia de amor". Y lo mismo cuando pone en boca de un catalán estas hermosas palabras: "Buen hijo de España, trabajaré por ella, esperando que despierte su dormido león. Gloria de la raza española, en la que no se sabe qué admirar más: si la fantasía, la inspiración poética, o la realidad de su carácter y sus bríos".

Es difícil escoger en el jardín de las poesías de mossén Jacinto, la mejor, porque todas lo son; pero voy a elegir la más patriótica, porque así en esta labor de amor recíproco de todas las regiones españolas, en esta labor, de deshacer los equívocos sobre cómo pensaron y se expresaron los grandes catalanes, pondremos de nuestro lado la inmortal figura del virtuoso y sapientísimo poeta, que no faltó falaz o acaso ignorante que quisiera presentarlo como tibio en aquel amor a España, a su España que sintió como el que más y cantó como el mejor.

Y en estos momentos en que Cataluña entera, y Barcelona a su cabeza, reacciona de la enfermedad con que se la venía envenenando, que ve en sus magestades a sus reyes y en los demás españoles a sus compatriotas, bueno será decir una vez más, que en este camino hemos de proseguir sin desmayos, convencidos de que así serviremos los intereses de todos y recogeremos el sentimiento general.

No nos arredran ni detienen las falaces o perversas interpretaciones ni transigimos con soluciones medias. Cataluña es española, tan igualmente española como las demás regiones, porque así lo quiere ella y lo quiere el resto de España, sin estamento, ni estatuto ni carta especial, con la descentralización que para todos aconseja el progreso de los tiempos y el bien público, sin transigencias, debilidades ni frialdades.

Los que le entendieron de otro modo, los que alentaron otras pasiones o transigieron con otros sentimientos, hicieron mal a Cataluña y a España.

Cataluña, con su idioma popular, sin perseguirlo, pero sin ponerlo en pugna con el castellano; con sus trajes típicos, con sus cantos, sus bailes y sus costumbres, como Vizcaya y Aragón; Cataluña, con su glorioso escudo, pero con la bandera nacional de todos los españoles; esta tierra cariñosa, noble y espléndida que ofrece a sus reyes, las flores de sus huertos, a luz de los ojos, de sus mujeres, la de sus obreros hábiles, y recios, la de sus hombres emprendedores, la de sus soldados valientes y la de sus somatenes, y ciudadanos, merece todo el amor. Y el mejor modo de amarla, es comprenderla en la misma esencia de España, para sufrir o para gozar como hija y hermana y como parte gloriosa de la familia española.

Yo no podría dar por terminado este acto, sin leer en catalán, en el mismo idioma en que Jacinto Verdaguer los escribió, estos hermosos y patrióticos versos, porque estimo que se sentiría con esta omisión, lastimado el espíritu del poeta que tanto amó y honró a España en su lengua; y, antes de leerlos, a él me dirijo y lo invoco: Tú humilde y santo sacerdote, tú sabio y poeta, tú español y catalán o catalán y español, preside y dirige desde este pedestal al pueblo a que tu nombre da tanta gloria y llévalo por el camino de la verdad y de la lealtad de que algunos, amparándose en ti y falseándote, han querido separarlo. Aumenta con tu resplandor la luz de la verdad, que vienen a depositar a tus pies los buenos catalanes y oye estos versos tuyos, que salen de mi alma y honran mis labios, que sienten no darles acaso todo el acento que quisieran para expresar el amor que el rey, en nombre del que hablo y el Gobierno, sienten por Cataluña.

Después de esta invocación, Primo de Rivera recitó íntegro un poema de Verdaguer, y al final dijo:

Después de ésto, señor, fuera una profanación añadir una sola palabra.—(Especial).

M. Millerand no piensa renunciar

La ocupación del Ruhr. — Declaraciones de M. Painleve.

(Correspondencia cablegráfica de Webb Miller, especial para "La Nación")

PARIS 20.—Se anticipa que el Presidente Millerand llamará a M. Herriot en breve y en seguida éste procederá a hacer las consultas del caso para la organización del Gabinete.

En los círculos bien informados se asegura que M. Millerand no tiene intención de renunciar a la Presidencia de la República, y es posible que ponga algunas amplias condiciones relacionadas con la política internacional que se ha de seguir en lo sucesivo, sea quien sea el que forme el nuevo Gabinete.

M. Painlevé, a quien algunos dan como posible Ministro de Relaciones, fué entrevistado respecto al Ruhr, y dijo:

"Una cosa es vital para Francia, y es la explotación directa de las vías férreas del Ruhr y del Rhin... Sin embargo, es el informe de Mr. Dawes, el que solicita de Francia que abandone esa región.

La ocupación militar es algo relativamente secundario en comparación de lo anterior. Esta ocupación, que ya ha sido reducida, puede ser reducida aún más y hasta suprimida; pero bajo la reserva de las garantías aliadas que aseguren la ejecución de las promesas alemanas.

Se puede escoger entre la ocupación económica del Ruhr y la solución interaliada del problema de las reparaciones."

M. Paul Boncour, uno de los leaders socialistas, entrevistado declaró que era necesario que socialistas participaran en el Gabinete, pues se necesitaba implantar reformas profundas y estimaba que los radicales solos no serían suficientes para ello, por lo que los socialistas debían ayudarlos.—MILLER.—(U. P.)

EL EQUIPO INGLES DE FOOT-BALL "PLYMOUTH ARGYLE"

Su probable visita a América

LONDRES, 20.— Al comentar las informaciones contradictorias publicadas por la prensa americana sobre las condiciones de los jugadores que integran el equipo del Plymouth Argyle, cuya visita a Buenos Aires se tramita, el secretario general de la Asociación Inglesa de Football, Mr. F. I. Wall dice que dicho equipo puede compararse en forma muy favorable con el del Southampton Swindon y otros de los principales conjuntos ingleses que visitaron anteriormente a la Argentina.

Agregó Mr. Wall, que el Plymouth Argyle mantiene las mejores tradiciones del football inglés, y que juzga que los aficionados argentinos no están debidamente informados de los antecedentes del equipo.

Por su parte, Mr. Robert Jack, dirigente del equipo, declaró en una entrevista que, a juzgar por las informaciones que tiene, cree poder anticipar que el Plymouth Argyles está en condiciones de vencer fácilmente a cualquier equipo suramericano.

Manifiesta Mr. Jack, que el Plymouth Argyle puede compararse a los mejores equipos ingleses; que sus defensas son las más fuertes de Inglaterra y que la línea "half-backs" es de las mejores del Reino Unido.

En cuanto a los "forwards", son todos excelentes, considerados tanto del punto de vista del juego individual como de conjunto, especialmente los jugadores Sloan y Leslie. Se destaca también el "centro forward" Cherrett, y el "winger" Cochran, a quien califica de verdadero artista del juego.

Terminó declarando, que el Plymouth Argyle ha derrotado a clubs de la primera y de la segunda Liga de Footb[illegible] ha ocupado los primeros puestos en la tercera Liga y en la del Sur.

Se estima de todos modos que este equipo, caso de realizar su viaje, sera, la más fuerte combinación europea que haya pasado a América.

Propiedad para inversión

EN PLENO CENTRO COMERCIAL

PRECIO: $ 385,000

DEUDA BANCO HIPOTECARIO: $ 100,000.
RENTA ANUAL: $ 60,000

Es una oportunidad para inversión de capital de Compañías de Seguros u otras instituciones.
Fácilmente puede aumentarse la renta a $ 80,000 anuales.

HUERFANOS 1153

JOSE LUIS SILVA

IMPUESTO A LA RENTA — COMERCIANTES

Tramitamos formularios, llevamos contabilidades. Precios módicos.

BANDERA 848 — OFICINA 2

LA

Chili Telephone Company Ltd.

(Compañía Inglesa de Teléfonos)

SAN MARTIN N.º 50. —:— SANTIAGO.

Invita al público a presenciar en las vitrinas cedidas graciosamente por la Casa Curphey (Ahumada esquina de Agustinas), el funcionamiento del modelo de la planta telefónica automática — sin telefonistas — que instalará para el servicio de sus suscritores de Santiago y que actualmente tiene funcionando con notable éxito en Valparaíso.

ENCICLOPEDIA AGRICOLA

Publicada bajo la dirección de G. Wery. — Tomos publicados

Química agrícola. (Química del suelo).—André.
Química agrícola. (Química vegetal) —André.
Viticultura.—Pacottet.
Vinificación.—Pacottet.
Higiene y enfermedades del ganado.—Gagny y Gouin.
Avicultura.—Voitellier.
Abonos.—Garola.
Cereales.—Garola.
Riesgos y drenajes. — Risler Wery.
Conservas de frutas.—Rolet.
Agricultura general. (El suelo y las Labores).—Diffloth.
Agricultura general.
Alimentación racional de los animales domésticos.—Gouin.
Entomología y Parasitología Agrícola.—Guéneaux.
Enfermedades parasitarias de las plantas cultivadas.—Delacroix.
Enfermedades no parasitarias de las plantas cultivadas.—Delacroix.
Apicultura.—Hominell (R.)
Lechería.—Martín.
Arboricultura frutal.—Bussard Duval.
Material vitícola.—Brunet.
Material vinícola.—Brunet.
Prados y plantas forrajeras.—Garola.
Botánica agrícola. — Schribaux Nanot.
Zootecnia general. — Diffloth.—(Dos tomos).
Microbiología agrícola.—Kayser. —(Tomo I).
Ganado lanar.—Diffloth.
Silvicultura.—Fron.
Razas bovinas.—Diffloth.
Aguardientes y vinagres.—Pacottet.
Construcciones rurales.—Danguy.
Las conservas de legumbres.—Rolet.
La remolacha y la fabricación del azúcar de remolacha.—Saillard.
Industria y comercio de los abonos.—Pluvinage.
Economía rural.—Jouzier.
Compendio de agricultura.—Sebtensperger.
Explotación de un dominio agrícola.—Vuigner.

Los tomos se publicarán seguidamente y constarán de unas 500 páginas de texto, ilustrados con profusión de grabados, siendo el precio de cada tomo $ 18.00, más $ 0.50 para el franqueo en provincias.

DE VENTA EN:

Librería SALVAT
Barcelona-Santiago
Agustinas 1056
Santiago

Los periodistas que vienen en la nave "Italia" visitan la oficina de "La Nación" de Santiago en Buenos Aires

(Correspondencia cablegráfica, especial para "La Nación", por Luis María Alvarez)

BUENOS AIRES, 20. — Grata por todos conceptos fué la visita que en las primeras horas de la tarde de hoy realizaron a la sucursal de "La Nación" de Santiago los periodistas italianos que viajan a bordo de la nave "Italia", quienes fueron recibidos por el representante general del diario chileno.

Los representantes de la prensa italiana departieron durante varias horas acerca del significado de la embajada que manda Italia a América, ponderando los propósitos de confraternidad que animan al embajador Giurati y a todos los miembros que lo acompañan.

Se sirvió un te en honor de los visitantes. El periodista italiano radicado en Buenos Aires, don Armando Calindri pronunció cordiales palabras, al presentar a sus colegas peninsulares.

Los saludó en seguida a nombre de "La Nación" de Santiago su corresponsal especial en Buenos Aires.

A nombre de los visitantes habló don Enrico Rocca, representante de "Il Popolo d'Italia" de Milán, quien tuvo frases de elogio para el periodismo argentino y chileno.

Dijo, entre otras cosas:

"Vamos en dirección a Chile movidos por un verdadero interés de conocer al progresista pueblo del Pacífico, donde esperamos encontrar la misma hospitalidad y la misma simpatía que en la Argentina. Hemos querido, antes de que el "Italia" emprenda viaje hacia las costas chilenas, enviar nuestro cordial saludo por intermedio de "La Nación", órgano prestigioso de la prensa de ese país, al pueblo y a la colectividad italiana de Chile.

"Nos sentimos por ende orgullosos de encontrarnos en la oficina de este diario en Buenos Aires".

El orador terminó su discurso con oportunos conceptos de confraternidad.

Los periodistas visitantes trajeron saludos del embajador Giurati, del comandante Grenet, del pintor Sartorio y del jefe de la misión militar, coronel Invernizzi.

Suscribieron además el siguiente saludo autógrafo para "La Nación:

Vada permezzo il giornale "La Nación de Santiago il nostro entusiástico saluto al nobile popolo cileno e in uno l'assicurazione cordiale d'una fraternita justificata da vincoli di sangre rinsaldata dalla santa comunanza del lavoro. Envia questo il poeta D'Annunzio della nave che solca i mari latina messaggera di pace e di progresso"

Suscriben el mensaje los representantes de los diarios:

"Il Popolo d'Italia", de Milano.

De "La Tribuna", de Roma.

De "L'Ambrosiano", de Milano.

De "Il Secolo", de Milano.

De "Il Piudo", de Trieste.

De "L'Idea Nazionale", de Roma.

De "Il Giornale d'Italia", de Roma.

De "L'Illustrazione Italiana", de Milano.

De "Il Corriere Mercantile", de Génova y otros.— Alvarez.—(Especial).

ITALIA

CONCESION A Mr. SINCLAIR EN SICILIA

ROMA, 20. — El decreto por el cual a Mr. Harry Sinclair se le entrega la concesión para buscar y explotar los pozos y fuentes de gases naturales en Sicilia por medio siglo, comenzará a regir efectivo desde hoy día. — (U. P.).

Temblor

PISA, 20.— En las primeras horas de la madrugada se sintió un fuerte temblor ondulatorio en Castelnuevo, Carfagnana y Carrara. No hubo perjuicios.— (U. P.)

Las tropas coloniales sostuvieron doce encuentros con los rebeldes

ROMA, 20. — El Ministerio de Colonias facilitó a la prensa algunos detalles sobre la acción desplegada por las tropas indígenas al servicio de Italia en la Cirenaica.

En el período desde el 15 de Marzo al 8 de Mayo dichos tropas sostuvieron doce encuentros con los rebeldes senusis, logrando dominarlos y dispersarlos completamente.

De estos doce combates que las tropas coloniales tuvieron que sostener contra los rebeldes de Sidialim y de Braara.

En el primero, los rebeldes tuvieron 150 muertos y en el segundo más de 300.

Las bajas del enemigo, en total, alcanzaron a unos 500 muertos y un millar de heridos.

Las tropas indígenas tuvieron 23 muertos y 124 heridos.

Agrega la información oficial que los rebeldes al huir abandonaron 14 mil cabezas de ganado, 300 camellos [illegible] regular cantidad de armas y municiones.

Los destacamentos de tropas indígenas se hallan al mando del general Pizzarri y de los coroneles Cardassi, Suvedda y Pesenti.

En la Conferencia Internacional de Emigración

ROMA, 20. — El Vice-Presidente de la Conferencia Internacional de Emigración recibió al representante argentino señor Le Bretón. Al saludarlo, aludió a la importancia que tenía la Argentina en el mercado agrícola mundial. Aplaudió la tarea realizada por Le Bretón en la Argentina, especialmente la reforma estadística, sobre todo en lo que se refiere al censo ganadero.

El delegado argentino le contestó aludiendo al carácter internacional de los productos de la agricultura y a la necesidad de que las estadísticas fueran exactas y rápidas. Dió también especial importancia al verdadero carácter de los informes agrícolas entre los diversos países.

Después el señor Le Bretón visitó diversas dependencias acompañado de los miembros del Comité Permanente. Se hallaban presentes los delegados de Norte América, Cuba, Uruguay, Chile y España. — (U.

LA EXPEDICION AEREA AL POLO NORTE

PISA, 20.— La partida de los aviones de la expedición de Amundsen ha sido fijada definitivamente para el 3 de Junio. Los aviones se dirigirán a Cristianía, punto de donde piensa partir Amundsen en su vuelo al polo.— (U. P.)

No se nombran nuevos Senadores

ROMA, 20. — Los funcionarios oficiales manifiestan que por ahora no se nombrarán nuevos senadores. —(U. P.).

El estudio del cáncer

ROMA, 20.—La comisión internacional que tiene a su cargo el estudio demográfico del cáncer ha terminado sus trabajos y se ha fijado la celebración de una nueva sesión en Ginebra con el objeto de redactar las conclusiones que se presentarán a la oficina de Higiene de la Liga de las Naciones.—(U. P.)

Proposición de los delegados mexicanos

ROMA, 20.—La delegación mexicana a la conferencia de emigración ha hecho una proposición en que pide se urja un acuerdo internacional para impedir y también para controlar la emigración clandestina, instituyéndose una cédula de identificación para los emigrantes, que sería reconocida por todos los países.—(U. P.)

IRLANDA

Cosgrave, imitador del Mussolini

LONDRES 20.—La determinación de Mr. Cosgrave de hacer cesar en sus funciones a las autoridades municipales de la ciudad, ha causado sensación en Londres y se hace notar que esa medida es igual a la táctica seguida por Mussolini.— (U. P.)

SUPRESION DE LA MUNICIPALIDAD DE DUBLIN

DUBLIN, 20.—Se anuncia que el gobierno abolirá inmediatamente el Concejo Municipal de Dublin, después de las investigaciones que lograron establecer serios cargos de incompetencia contra la actual administración. Para que se hagan cargo de los asuntos municipales serán nombrados dos comisarios gubernativos. Al alcalde Mr. O'Neill se le ofreció la presidencia de esa reunión de comisarios para que pudiera así retener el título de lord mayor de la ciudad, pero rehusó, por lo que se cree que el cargo será abolido también.—(U. P.)

Se vende o permuta

GRUPO 31 casitas, cerca Estación Mapocho, frente tres calles. Renta: $ 31,000.

PRECIOSA CASA QUINTA 2,800 metros cuadrados, buen edificio, salida dos calles, barrio Estación Alameda, espléndida para industria y susceptible de ser dividida para obtener buena renta.

PROPIEDAD BARRIO RECOLETA. — Esquina, arrendada para industria, por contrato, produce $ 9,500 anuales.

MEDIA MANZANA EN CALLE CUMMING, próxima Estadio Policial. Buena parte edificada.

CREDITOS HIPOTECARIOS provenientes de saldos insolutos de precios de venta sobre terrenos ubicados en Valpraiso o en los alrededores de Santiago.

CALLE CHACABUCO, salida dos calles, 4,500 metros cuadrados. Deuda alzada y muy fácil de servir. Susceptible de producir magnífica renta.

ORDENES DE COMPRA

Tenemos numerosas órdenes de compra de propiedades de renta de 20,000 a 500,000 pesos. Clientes de primera clase.

Del Campo y Fernández Zegers

Bandera 70-A. oficinas 2 y 3.
Cables: Lambda.
Teléfono 2214 Central. Casilla 1989
SANTIAGO DE CHILE

ACTIVIDADES DEPORTIVAS MUNDIALES

ROMERO NO PODRA BOXEAR DENTRO DE TRES SEMANAS

SUMMIT, 20.— Quintín Romero se ha ejercitado en el Gimnasio y no podrá volver a boxear hasta dentro de tres semanas más, debido a que aún no sana del ojo izquierdo.

Informaciones de Nueva York anuncian que Dundée no trabajó hoy debido al mal tiempo.— (U. P.)

Match de box en Buenos Aires

BUENOS AIRES, 20. — El Domingo se realizará el match Kid Francis Dagostino. — (U. P.).

El box en Norte América

NUEVA YORK 20.—Los redactores de box comparan la situación de este deporte con la existente hace un año cuando se verificaron los matchs Williard-Firpo, Dempsey-Gibbons, Leonard Tendler, Criqui-Kilbane y Villa-Wilde y hacen notar que en el actual no hay actividad alguna entre los pesos pesados. Recalcan también que por el momento no hay ningún hombre capaz de reemplazar a Firpo y consideran que Williard, Johnson y Mc Auliffe, lo mismo que Romero, Spalla y otros que vienen en viaje no son boxeadores de primera clase. Los expertos creen que Berlenbach, Strabbling y Adstone son los que más prometen entre los pesos pesados.—(U. P.)

DEMPSEY PELEARA A FINES DEL VERANO

LOS ANGELES 20.—Jac Kearns declaró que Jac Dempsey pelearía en Nueva York o en New Jersey a fines del Verano, probablemente en Setiembre, con Tex Rickard como promotor, con Gibbons, Firpo o Willis, agregando:

"Si Gibbons derrota a Carpentier, se le abrirá una nueva chance para pelear por el campeonato. En cuanto a Firpo, éste sigue siendo siempre una buena carta".

En Uewark, New Jersey, Tex Rickard y seis personas más, han sido acusados por el Gran Jurado Federal por transportar ilegalmente las películas del match Carpentier-Dempsey.—(U. P.)

Iniciativa entre los deportistas norteamericanos

NUEVA YORK 20.—La li atlética de las escuelas públi informa que más de 200.000 est diantes y más de cien centros recreación participaron ayer, q fué el día olímpico oficial, en campeonato atlético. Este torn tuvo por objeto estimular el i terés por la participación de l Estados Unidos en las olimpiad de París.

Prominentes personajes inclu so los miembros del Comité Olí pico hicieron uso de la palabra Wall Street.

En otras ciudades de la Un se proyecta verificar demost ciones deportivas y en las cual pronunciarán discursos los m destacadas personalidades de localidad para estimular en país el interés por los jueg olímpicos.

Mientras tanto se verificarán pruebas para designar los co petidores olímpicos y, al efec se han habilitado campos atlét en todas las grandes ciudades los Estados Unidos. Entre los m jores figuran el Yanquee St dium de Nueva York, el Harva Stadium y el gimnasio de Ca bridge.—(U. P.)

VICENTINI PROSIGU SU ENTRENAMIENTO

SUMMIDT, NEW JERSEY, 20.— Vicentini boxeó dos rounds con P te Hartley y dos rounds con M nuel Lema suavemente. El campeó chileno no ha proseguido en s ejercicios de carretera, por temor pasarse de entrenamiento. Vicent ni se encuentra ahora en perfect condiciones y pesa 135 libras. — (U. P.)

EPINARD SERA LLE VADO A LOS ESTADO UNIDOS

PARIS, 20.—La derrota de Ep nard no variará en nada los pr yectos de su propietario de lle varlo a correr a los Estados Un

Las Nuevas Máquinas "REMIGTON"

Es "Remington" en calidad y durabilidad

Veloz y silenciosa

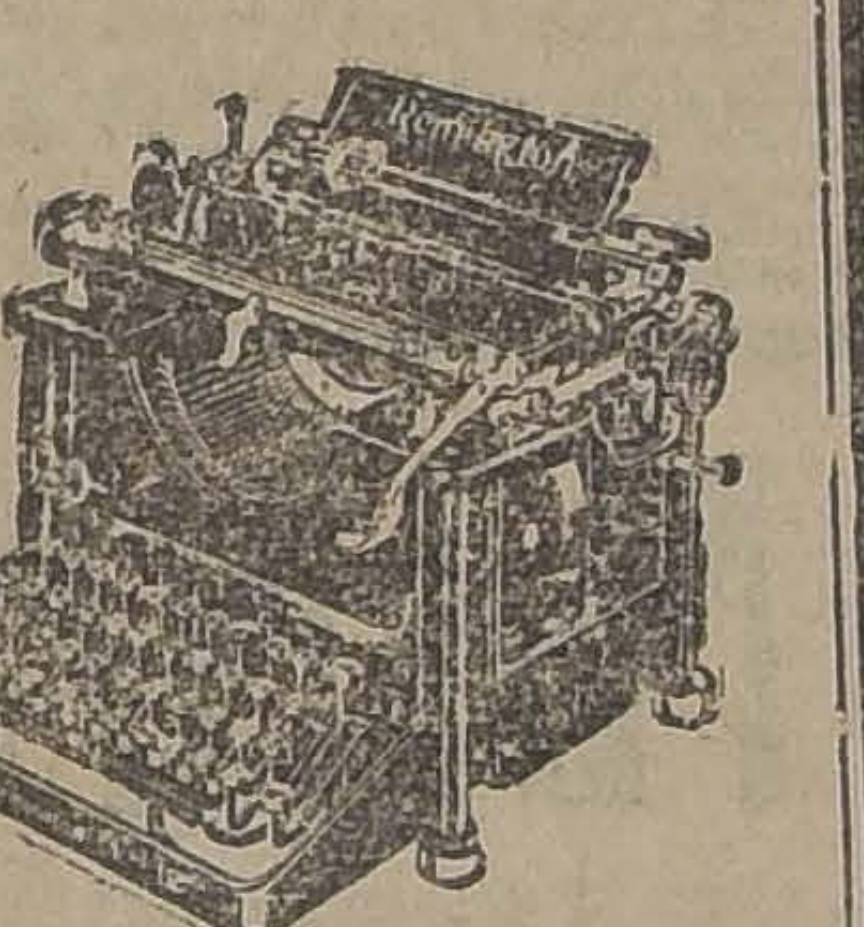

La Máquina REMINGTON destinada a la correspondencia, reune cuantos detalles ha sido capaz de concebir el ingenio para que el mecanógrafo pueda ejecutar su tarea a perfección, con rapidez y el mínimum de esfuerzo. Es, en una palabra, el más acabado ejemplar de las máquinas de escribir.

Agregado a todas sus ventajas un grado de silencio que asegura la quietud en toda oficina de negocios.

Usted querrá tener esta nueva máquina en su oficina, por su quietud y por la calidad sobresaliente de su trabajo.

Solicite usted una demostración en su oficina sin compromiso alguno

HANNA & PEAKE
REPRESENTANTES

BLANCO 1293.—VALPARAISO.
VENDEDOR PARA SANTIAGO:
JULIAN MORENO
ESTADO 250

Remate Voluntario

El 10 de Junio, a las 2 P. M., se llevará a efecto el remate de la propiedad ocupada por la

Antigua Fábrica de Hormann y Cía.

que consta de

UNA MANZANA, UBICADA EN LA AVENIDA LIBERTAD

Población Vergara (Viña del Mar), entre las calles Quince y Catorce Norte y Uno Poniente. Tasación municipal: $ 1.000,000.

El MINIMUM REBAJADO para la subasta es de

$ 422.000

pagaderos con la 3.a parte al contado, otra 3.a parte a 6 meses y el saldo a un año plazo a [illegible]ar desde la fecha del rem[illegible] con más los correspondientes in[illegible]es, ar azón del 8 por cien[illegible] al año, quedando hipotecada la [illegible]piedad para responder d[illegible] pago de la parte a plazo.

Los gastos de escritura y de transferencia serán de cargo del subastador.

En el minimum indicado se encuentran comprendidas todas las maquinarias, instalaciones y enseres de la fábrica, que comprenden máquinas para lavar azúcar, destilería de alcohol, tostaduría de café, elaboración de soda, grasa y productos químicos, etc., etc., grandes bodegas y casa-habitación.

Los interesados en la subasta deberán presentar como garantía una boleta o certificado de depósito bancario por $ 10,000, a la orden de la Comisión Liquidadora de Hormann & Cía.

El remate se efectuará ante dicha Comisión, en el estudio del señor Rodolfo Valdivieso V., Valparaíso, calle Blanco 725, 3.er piso.

Para mayores datos los interesados podrán dirigirse al liquidador, Reinhard Schmidt, calle Prat 56, Valparaíso.

UNA GRAN OPORTUNIDAD

Ofrecerán Mañana Los Almacenes de Liquidaciones

SE LIQUIDARA UNA GRAN PARTIDA DE MERCADERIAS REZAGADAS EN ADUANA

HAY: Perlinas lisas y de fantasía, gamuzas muy finas, duvetinas, gabardinas, jacquard y muchos otros artículos, todos de 140 de ancho. Mercaderías todas importadas. El precio actual de todos estos géneros es lo menos 30 pesos el metro y mañana liquidaremos todos al único precio de gran réclame

$ 14.80 EL METRO

Continuará, además, la colosal liquidación de Mayo, en sedas, lanas, frazadas, lienzos, moletones y de todos los demás artículos de la casa.

ALMACENES DE LIQUIDACIONES (S.A.)
ESTADO 135-137

UNICOS EN SUR AMERICA AUTORIZADOS POR LAS ASOCIACIONES DE FABRICANTES EUROPEOS Y AMERICANOS PARA VENDER LAS MERCADERIAS REZAGADAS EN ADUANA

LA LABOR DE LA CONFERENCIA DE ROMA

os si el caballo no es derrotado n las pistas inglesas.

En los círculos deportivos se tra- de arreglar una carrera de re- ancha con una apuesta de 500 il francos por lado, pero el ca- itán Cohn se niega a ella si no fija una milla como distancia. -(U. P.)

Una competidora para Mlle. Lenglen

LONDRES 20.—Miss Helen Wills, ugadora de tennis norteamericana ue jugará en las Olimpiadas, llegó á ésta e inmediatamente comenzó a racticar en Wimbledon para medir- e con Suzanne Lenglen.—(U. P.)

STADOS UNIDOS

BAJA DE VALORES EN LA BOLSA DE NUEVA YORK

NUEVA YORK 20.—En la olsa de Valores, se han registra- o las mayores bajas que se re- uerden desde hace algunos me- s. Algunos papeles han bajado tre 1/8 a 6 puntos, debiéndose sto a la aprobación de la ley de ocorros a lo soldados. En los rculos financieros se cree que es- ley pondrá término a la reduc- ión de los impuestos.—(U. P.)

LA EMIGRACION JAPONESA A NORTE AMERICA

WASHINGTON 20.—El Presidente el Comité de Inmigración de la ámara de Representantes, Mr. Alva ohnson, declaró que los japone- es habían violado el acuerdo de aballeros en el último momento, al ntentar enviar de golpe numerosos nmigrantes japoneses a los Estados nidos, para que llegaran antes de ue comenzara a ser efectiva la ex- lusión.

DELEGADOS A LA CONFERENCIA PANAMERICANA DE COMUNICACIONES

WASHINGTON, 20. — La Embajada de México anunció que los delegados a la Conferencia Pan Americana de Comunicaciones serán los siguientes:

De Argentina, señores Federico Quintana y Faustino Juárez, del rasil, señores Tobías Moscoso, ca- itán de Barros, señor Barreto y Ed- ardo Barros; de Colombia, señor ulio C. Latorre; de Guatemala, se- or Juan Castillejo y Buenaventura cheverría; de Paraguay, señor Car- s Meléndez; del Perú, doctor Leon- io de Mora; de los Estados Unidos, mbajador señor Warren Wallace y llanBabcock; del Uruguay, doctor ucio Benvenuto y de la República ominicana el doctor Francisco Cas- ñeda. — (U. P.).

Banquete ofrecido por el representante de Cuba

WASHINGTON, 20.— Con moti- o del aniversario de la República ubana, el embajador señor Della- rrente ofreció un banquete al se- retario del Departamento de Es- ado, Mr. Hughes, al que concu- rieron también los representantes iplomáticos de los países america- os.—(U. P.)

En el Congreso Internacional de Emigración se busca una definición para emigrante e inmigrante. — Otras actividades de la Conferencia.

(Correspondencia cablegráfica de Camillo Cianfarra, especial para "La Nación")

ROMA, 20— La definición de las palabras emigrante e inmigrante, ha llegado a ser el rompe-cabezas en la Conferencia Internacional de Emigración.

Se ha sugerido varias definiciones que directa o indirectamente se estrellan con las definiciones envueltas en las leyes de los diferentes países emigrantes de hoy día.

De Michelis hizo un último esfuerzo para llegar a una definición, consiguiendo el apoyo de las delegaciones de Francia y Argentina.

Probablemente se adoptarán dos definiciones: una permanente y otra temporal.

Hasta el último momento, el Japón cree que todas las resoluciones que se tomen, sólo serán válidas hasta la próxima Conferencia. El verdadero propósito de la conferencia no está del todo claro; lo mismo se cree con respecto a la protesta eventual de los japoneses contra los Estados Unidos.

Se considera en los círculos de la Conferencia, que el proyecto de ley sobre inmigración será finalmente rechazado.

La primera Comisión discutió y aprobó la resolución que recomienda a las compañías navieras llevar a bordo matronas que se encarguen del cuidado de las mujeres y de los niños. También se acordó llevar a cabo estadísticas sanitarias internacionales sobre emigración de niños. La primera Comisión adoptó el principio de seguros obligatorios para los emigrantes, contra riesgos marítimos.

La segunda Comisión resolvió publicar el llamado Código de Emigrantes, que contiene las leyes de emigración de todos los países.

En la tarde, la tercera Comisión empezó a discutir la cuestión que se refiere a los contratos colectivos de inmigrantes, en la cual Italia, Francia, España y Brasil participan activamente.—Cianfarra.— (U. P.)

EMPRESTITO PERUANO EN NUEVA YORK

NUEVA YORK, 20.— La propaganda preliminar para el empréstito peruano se ha iniciado. Los banqueros han hecho publicar varios artículos sobre los recursos y condición financiera del Perú.— (U. P.)

Importantes conferencias en la Casa Blanca

WASHINGTON 20.—La Casa Blanca tiene en proyecto importantes conferencias para esta semana, con el objeto de discutir política internacional en general y para tratar en particular sobre la Corte Mundial. Se cree que el Presidente Coolidge piensa provocar la celebración de un compromiso que aceptarían las diversas fracciones republicanas. — (U. P.)

Disminuye la actividad del volcán Kilanea

HILO (Islas Haway), 20.— El volcán Kilauea, ha vuelto a su normalidad, después de catorce horas de actividad, incluyendo cinco violentas erupciones.— (U. P.)

ECUADOR

El Gobierno publicará un folleto

GUAYAQUIL, 20.— Se anuncia la próxima publicación de un folleto del Gobierno acerca de los sucesos ocurridos el quince de Noviembre del año antepasado. La expectación pública se halla pendiente de su aparición, pues reina mucho interés por conocer su contenido. — (U. P.)

ARGENTINA

LA EMBAJADA ITALIANA EN BUENOS AIRES

DESARROLLO DEL PROGRAMA DE FESTEJOS

BUENOS AIRES, 20. — Esta tarde, varios miembros de la Embajada italiana visitaron los talleres de la Compañía Argentina de Hierro y Aceros Limitada.

Esta noche se realizará en el local de la Sociedad Dante Alighieri la conferencia del comendador Alejandro Mondolfi, organizador de la jira del "Italia".

Con motivo de la visita que hará a Rosario el Embajador Giurati, mañana a mediodía, el comité del crucero ha publicado un manifiesto que se fijó en las calles de Rosario.

El Lunes el Embajador Giurati, invitado expresamente por la Junta del Instituto Biológico Argentino, visitará los laboratorios que posee en Florencia Varela.

Pasado mañana se servirá en el Centro Naval un banquete que ofrece el Ministro de Marina al comandante del "Italia", conde Grenet, al jefe de la misión militar, coronel Invernizzi y a los miembros militares y navales de la Embajada.—(U. P.).

El Embajador Giurati visita La Plata

BUENOS AIRES, 20.—El Embajador Giurati se trasladó hoy a la vecina ciudad de La Plata, siendo objeto de múltiples demostraciones de simpatía de parte del pueblo y de la colectividad italiana. Mañana se trasladará a Rosario.—(U. P.)

El canciller señor Gallardo Nieto habla para "La Nación"

DA A CONOCER LAS IMPRESIONES RECIBIDAS EN SU RECIENTE VIAJE A TACNA, MOSTRANDOSE MUY SATISFECHO DE LA ACCION DE LAS AUTORIDADES Y DE LAS OBRAS DE PROGRESO QUE SE EJECUTAN EN ESA PROVINCIA

ES URGENTE, DICE, ACELERAR LAS CONSTRUCCIONES DE LAS CASAS Y HACER LAS REPARACIONES MAS APREMIANTES EN LAS CIUDADES DE COPIAPO, VALLENAR Y CHAÑARAL

"Si no se quiere recargar al país con gabelas tributarias, más allá de los prudentes límites, sin recurrir a empréstitos, queda como único arbitrio para cubrir el déficit, la venta en condiciones especiales de parte de los terrenos magallánicos.

En un tren especial, ayer, a las 5 de la tarde llegó a esta capital, el Ministro de Relaciones Exteriores, don Galvarino Gallardo Nieto quien desde hace algunos días se encontraba en las provincias del Norte del país.

Junto con el señor Gallardo Nieto, llegaron también a esta capital, nuestro Ministro en Alemania, don Alfredo Irarrázaval, el Director General de los Ferrocarriles del Estado, don Manuel Trucco y el Asesor Letrado del Ministerio de Relaciones don Luis Arteaga.

A pesar de que la noticia de la llegada del Canciller, no alcanzó a ser conocida por muchas personas, en la Estación esperaban al señor Gallardo y a su comitiva, numerosas personalidades de nuestro mundo político y social.

EL CANCILLER HABLA PARA "LA NACION"

Anoche visitamos al Canciller con el objeto de conocer las impresiones que haya podido recojer en su viaje a Tacna y a los demás puntos que visitó.

Preguntamos al señor Gallardo Nieto acerca de la acción de las autoridades en Tacna y Arica, y nos dijo:

—Pienso que lejos de tener algún motivo de queja, podemos enorgullecernos de haber encontrado un núcleo selecto de funcionarios para aquella región que necesita, por tantos capítulos, ser bien administrada. El Intendente señor Barceló es un hombre esencialmente activo, posee en grado máximo un espíritu de orden, organización y disciplina que no se vé generalmente en otras provincias. Me parece que habría sido difícil encontrar un hombre más capacitado para el desempeño de aquella Intendencia. Se mantiene en cordial inteligencia con el Gobernador de Arica, señor Bustos, excelente funcionario, con los jefes militares, dirigidos por el Coronel señor Fernández Pradel, con los jueces, sacerdotes castrenses, maestros etc., etc. Es querido y respetado por todos los chilenos, y pude saber que los elementos peruanos de Tacna le guardan las mayores consideraciones.

—¿Qué puede decirnos del estado de la industria azucarera y de las expectativas agrícolas de Tacna y Arica?

—Mucho más de lo que admite la extensión corriente de un reportaje; pero me limitaré a decirles que fué una feliz idea la que empezaron a convertir en realidad algunos compatriotas procurando ampliar la zona regada del valle de Tacna para establecer allí algunos cultivos. Es sensible que aún no esté concluído totalmente el canal que, por ahora, sólo permite utilizar las aguas del Uchusuma; hay necesidad de proseguirlo hasta el río Mauri, porque entonces podrá disponerse de un caudal de aguas suficientes para regar una extensión no inferior a dos mil hectáreas. Según datos autorizados, bastarían unos tres o cuatro millones para terminar esta obra, llamada a transformar en tierra de promisión, campos que están reclamando hace largo tiempo el agua que habrá de fertilizarla.

En el departamento de Arica hay también probabilidades de emprender obras análogas y a menor costo. Aplazar la ejecución de tales obras, es algo injustificable.

—Preguntamos al Ministro de Relaciones sobre sus impresiones respecto de Copiapó, Vallenar y Chañaral, y nos contestó:

—Hubiera preferido que no me hiciesen esta pregunta, porque me habrían evitado repetir la observación que tuve hace un momento oportunidad de formular al Presidente de la República: es indispensable acelerar las construcciones de casas y las reparaciones más apremiantes en aquellas ciudades que parecen hallarse hoy en el mismo cuadro de desolación, abandono y ruinas que en los días que sucedieron a la catástrofe del terremoto. Apenas si se ven unas que otras casitas de madera, en Copiapó y en Vallenar. Hacen la impresión de pajareras de dos piezas, y algunas de tres. Yo no sé cuál ha sido el obstáculo capital en la obra de transformación pendiente: oí decir que los títulos de las propiedades ofrecían muchas obstáculos; que había mucho papeleo de oficina; ignoro los detalles de la obra que ha debido emprenderse. Entiendo que el mayor éxito obtenido en la tarea de reunir fondos para auxiliar a esas ciudades tan cruelmente azotadas por la fatalidad se debió al esfuerzo infatigable del Senador señor Tocornal. [illegible] petable servidor público tiene [illegible] na ingerencia en estos asuntos [illegible] timo que sería oportuno que [illegible] el celo de los funcionarios o [illegible] tes encargados de los trabajos de reconstrucción en aquellas ciudades. Por razones explicables, por [illegible] de organización, por exigüidad de los recursos, por algún motivo, hecho positivo es que se siente clamor, una queja que parece general como justificada.

—Respecto de los proyectos pendientes sobre subasta de terrenos magallánicos, se limitó a decirnos lo siguiente:

—Cualquiera que sea mi [illegible] en la cartera de Relaciones, [illegible] o pasado mañana, tendrá que [illegible] se a la evidencia en esta materia: no conviene enredar las finanzas del país en nuevos empréstitos, y si poco es juicio recargar las gabelas tributarias, más allá de los prudentes límites que señala la experiencia propia y agena, queda como único arbitrio para cubrir el déficit que [illegible] no arrastrándose hace años, la venta en condiciones muy especiales de buena parte de los terrenos magallánicos, recabando del próximo Congreso la correspondiente autorización legislativa. Lo interesante es [illegible] precauciones encaminadas a evitar el peligro de la desnacionalización de aquella zona, lo cuál podría ser materia de cláusulas resolutorias bien estudiadas. Decir que no debemos tratar nuevos empréstitos, que poco debemos aumentar los impuestos, y, finalmente, que tampoco podemos buscar recursos al Erario mediante la venta de una parte de los terrenos magallánicos, es encerrarse en una fórmula negativa tan absoluta, que parece calculada para conducir, a la vuelta de poco tiempo, a un descalabro total. Entre estas rutas, yo creo preferible la de [illegible] algo de lo que el Estado posee, [illegible] conviene entregarlo a la actividad fecunda de los individuos o sociedades bien organizadas.

En fin, terminó el señor Gallardo Nieto, si ustedes lo desean, [illegible] llano para entrar en pormenores sobre esta materia a mi vuelta de Cartagena, adonde iré por el día de mañana.

EN LA CONFERENCIA INTERNACIONAL DE EMIGRACION

Las diversas comisiones prosiguen su trabajo

ROMA ,20.—La primera Comisión siguió ocupándose de los detalles para facilitar el transporte de los emigrantes.

La Segunda Comisión se ocupó de la asistencia de los mismos a bordo de los vapores. Se hizo ver la conveniencia de que se obligara a las compañías a emplear matronas para asistir a las mujeres y a los niños. A este respecto se acordó hacer un llamamiento a ciertos Gobiernos negligentes.

Ambas Comisiones adoptaron una serie de recomendaciones sobre estas materias.

La tercera Comisión aprobó una propuesta italiana sobre contratos colectivos del trabajo hechos por contratistas en los países de emigración, los cuales deberán ser respetados por los países de inmigración, cuyas leyes lo permitan, dándose a los Cónsules la facultad de intervenir en casos de litigio. Esta proposición fué aprobada por once votos contra ocho. Ningún delegado argentino participó en el debate ni en la votación.

Se votó también una moción recomendando una Convención Internacional para unificar la documentación estadística interna sobre los emigrantes, a fin de que se fijen la edad, sexo y profesión, especificándose si los emigrantes son agricultores, obreros, industriales o comerciantes, empleados domésticos, etc. También la anotación de la nacionalidad, la última residencia, país de destino, condiciones higiénicas y sanitarias en que ha sido transportado.

Se ha recomendado, finalmente, adoptar el pasaporte único para todas las naciones.—(U. P.)

LOS VUELOS ALREDEDOR DEL MUNDO

DOISY LLEGA A SHANGAY

SHANGAY 20. (Flash bulletin. — El aviador francés Doisy llegó procedente de Can-ton.

Doisy arribó a las 4.10 y fué recibido por una entusiasta multitud que lo vitoreó frenéticamente.

El cónsul francés le dió la bienvenida a nombre de la colonia francesa y le regaló un gran vaso de manufactura china avaluado en 5.000 dólares. (U. P.)

DOISY SUFRE UN ACCIDENTE AL ATERRIZAR

PARIS, 20.— El aviador Doisy cablegrafió anunciando que se le había dado vuelta el avión al aterrizar, destruyéndosele completamente. Informó asimismo, que él no había recibido lesión alguna.

El jefe del servicio de aeronáutica, general Eynac y el Ministro de Colonias cablegrafiaron a los agentes en Oriente, ordenándoles hicieran todo lo posible para que Doisy pudiera seguir viaje a Tokio. — (U. P.)

PARIS 20.—Un despacho recibido de una agencia de noticias anuncia que el aviador Doisy al descender en Shangai quebró la cola y el fuselaje del avión. Se cree que el aviador no recibió heridas.—(U. P.)

DOISY RECIBIRA UN NUEVO AVION

SHANGAY 20.— Se informa que Doisy recibirá un nuevo avión desde Sanoi.—(U. P.)

Los norteamericanos llegan a Minato

TOKIO 20. — Los aviadores norteamericanos llegaron a Minette, procedentes de Yetorofu y anunciaron que no seguirían vuelo hoy debido a la neblina. -(U. P.)

INFORMACIONES COMERCIALES

Mercado de metales

NUEVA YORK, 20.—El estaño se cotizó hoy en la siguiente forma:

Para entrega en Mayo, 41 dólares las cien libras.

Para entrega en Junio y Julio, 40 1/2 dólares las cien libras.

Para entrega en Agosto, 40 1/1 dólares las cien libras.

El cobre se cotizó hoy a razón de 12.875 dólares las cien libras para pago al contado.—(U. P.)

Mercado de cereales

CHICAGO, 20.—Se han fijado hoy los siguientes precios para cereales:

Trigo:

Para entrega en Mayo, 104 3/4 centavos oro el bushel.

Para entrega en Julio, 106 5/8 centavos oro el bushel.

Para entrega en Setiembre, 107⅝ centavos oro el bushel.

Maíz:

Para entrega en Mayo, 77 1/2 centavos oro el bushel.

Para entrega en Julio, 76 1/2 centavos oro el bushel.

Para entrega en Setiembre, 75 7/8 centavos oro el bushel.

Avena:

Para entrega en Mayo, 47 centavos oro el bushel.

Para entrega en Julio, 44 1/8 centavos oro el bushel.

Para entrega en Setiembre, 39⅝ centavos oro el bushel.—(U. P.)

Cotizaciones del cambio

NUEVA YORK, 20.—Se han fijado hoy los siguientes tipos de cambio:

Gran Bretaña, 4.35 7/8 dólares por libra esterlina.

Francia, 5.33 centavos oro por franco.

Bélgica, 4.65 1/2 centavos oro por franco.

Alemania: 4,500 millones de marcos por dólar.

Suiza, 17.71 centavos oro por franco.

España, 13.85 centavos oro por peseta.

Argentina, 32.85 centavos oro por nacional

Chile, 11.10 centavos oro por peso.

Japón, 40.25 centavos oro por yen. —(U. P.)

BRASIL

FESTEJOS AL EMBAJADOR ITALIANO

RIO JANEIRO, 20. — El Embajador de Italia, señor Badoglio, llegó a San Paulo, donde permanecerá unos cuarenta y cinco días, durante los cuales visitará las principales ciudades del Estado.

Ayer, el Presidente del Estado, señor Carlos Campos, le obsequió con un gran banquete, en el cual participaron las altas autoridades y miembros importantes de la colonia italiana.

El Presidente pronunció un discurso de ofrecimiento, haciendo resaltar la alta significación de la visita del Embajador Badoglio y elogiando la colaboración de los italianos en el progreso del Estado de San Paulo. Concluyó brindando entusiastamente por Italia y sus soberanos, por el señor Mussolini, por el pueblo italiano y por el Embajador Badoglio.

El Embajador agradeció las cariñosas palabras del señor Campos para los italianos; se refirió a la hidalga acogida que le han dispensado, diciendo: "Modesto soldado de la gran Italia, no tengo sino un orgullo haber hecho siempre y estar dispuesto a hacer todo cuanto mis fuerzas lo permitan en beneficio de mi patria".

Terminó agradeciendo las muestras de simpatía que le habían prodigado como Embajador en el Brasil, lo cual facilitaba su misión.

La colonia italiana, secundando la acción del Gobierno y del pueblo, prepara grandes festejos en honor del Embajador. (Agencia Americana).

COMIDA OFRECIDA POR EL CANCILLER

RIO JANEIRO, 20. — El Ministro de Relaciones Exteriores y su esposa ofrecieron hoy una comida íntima al Ministro de Cuba Dr. Enrique Pérez Cisneros y señora, a la cual fueron invitadas altas personalidades, entre ellas al Embajador de la Argentina y señora y el Encargado de Negocios de Chile. — (Agencia Americana).

Representantes ante la Liga de las Naciones

RIO JANEIRO, 20. — El Presidente Bernardes firmó un decreto designando a don Afranio Mello Franco Embajador en Ginebra, y delegado a la Liga de las Naciones. —(U. P.).

URUGUAY

EL MINISTRO DE GUERRA PRESENTA SU RENUNCIA

MONTEVIDEO, 20. — El Ministro de Guerra presentó su renuncia fundado en la circunstancia del rechazo, por parte de los legisladores nacionalistas, del proyecto sobre instrucción militar obligatoria. El Presidente de la República se negó a aceptar su renuncia, expresando que desea que el coronel Riveros le acompañe en el Gobierno.

En vista de esto accedió al pedido de retirar su renuncia.— (U. P.).

MONTEVIDEO, 20. — **Comunican de el Salto** que el concejal Juan V. Silva, envió sus padrinos al director del diario "El Nacional", con motivo de una publicación.—(U. P.).

Gran Residencia
CON RENTA
EN ALAMEDA, ESQUINA
ORDEN EXCLUSIVA

En la mejor situación de Alameda, esquina, con deuda a largo plazo, $ 230,000 pagadero en treinta años, 8 por ciento de interés anual, tenemos orden exclusiva de vender en

380,000 PESOS

Regia propiedad compuesta de una casa en bajos y otra en segundo y tercer pisos, recién terminada. Construcción sólida de cal y ladrillo, estuco imitación piedra, parquets, vitraux, vidrios biselados, papeles finos.

Primer piso: Se compone de una casa chica con hall, tres dormitorios, escritorio, comedor, repostero, cocina, dependencias, garage, subterráneo. Arrendada por contrato en mil pesos mensuales.

Segundo, tercer piso y terraza: Se compone de una lujosa residencia de todo lujo y confort, con gran hall, salón, escritorio, salita, seis dormitorios, tres piezas de baño, cocina y dependencias. Actualmente hay interesados por 1,500 pesos.

Más detalles en

1125-AGUSTINAS-1125
TELEFONO 3078. — CASILLA 2706.
Luis Silva Cortés y Cía.

Papas Corahilas

legítimas de los Canales de Chiloé; seleccionadas para semilla y desinfectadas, ofrece la "SOCIEDAD CHILENA DE PRODUCTORES DE FRUTAS".

SALAS 179

VENDO

Depósito de Calzado, muy acreditado, por no poder atenderlo.

Utilidad positiva.

BANDERA 72

MAÑANA JUEVES
Iniciamos la
GRAN REALIZACION
EN CARTERAS Y MALETINES
PARA SEÑORAS.
50 modelos de última creación
a precios regalados.
MALETERIA AMERICANA.
AHUMADA 318.

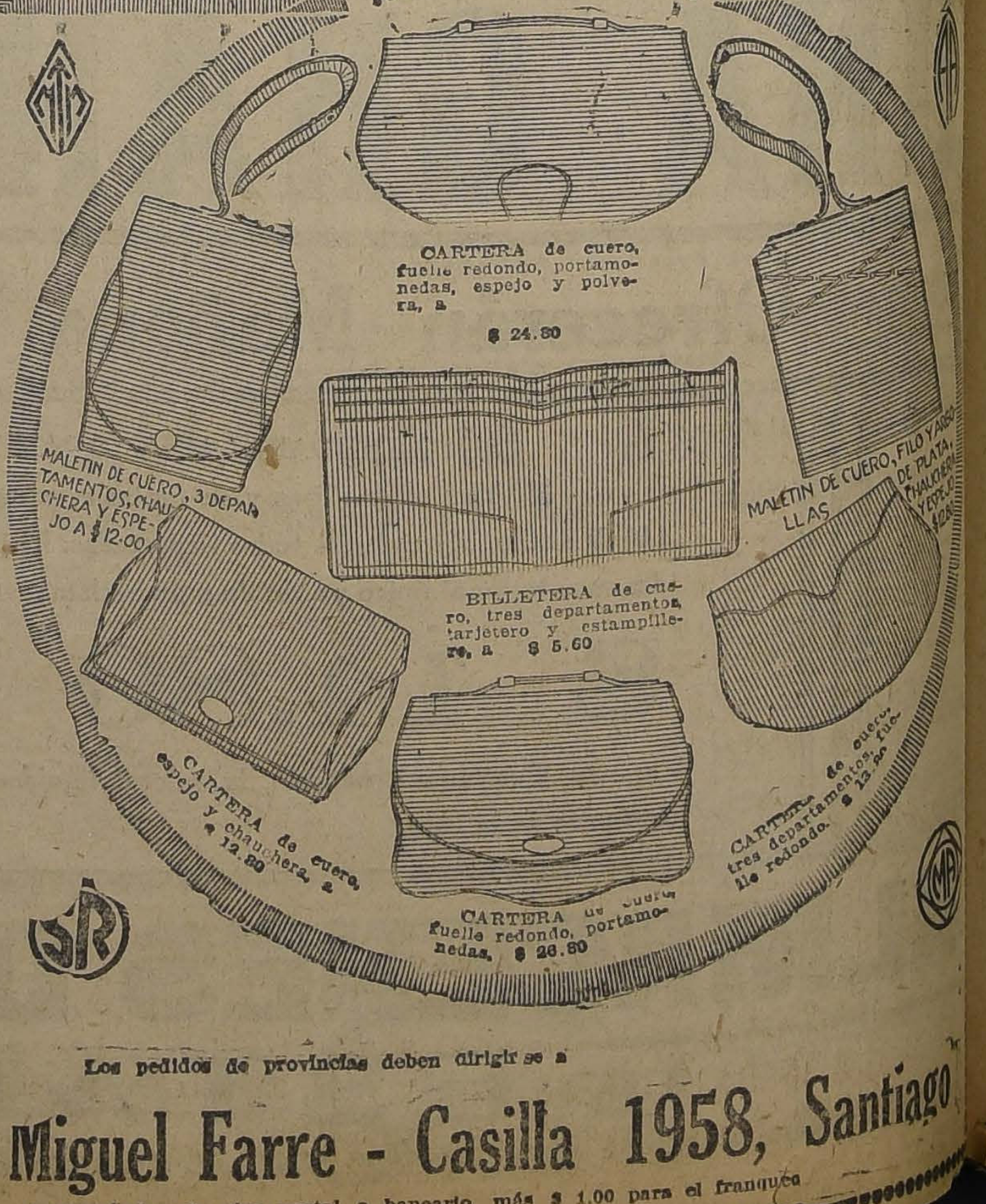
CARTERA de cuero, fuelle redondo, portamonedas, espejo y polvera, a $ 24.80
MALETIN DE CUERO, 3 DEPARTAMENTOS, CHAUCHERA Y ESPEJO A $ 12.00
BILLETERA de cuero, tres departamentos, tarjetero y estampillero, a $ 5.60
MALETIN DE CUERO, FILO Y ARGOLLAS DE PLATA, CHAUCHERA Y ESPEJO $ 22.80
CARTERA de cuero, espejo y chauchera, a $ 12.80
CARTERA de cuero, tres departamentos, fuelle redondo, $ 13.80
CARTERA de cuero fuelle redondo, portamonedas, $ 26.80

Los pedidos de provincias deben dirigirse a
Miguel Farre - Casilla 1958, Santiago
acompañados de giro postal o bancario, más $ 1.00 para el franqueo

VALPARAISO (AGENCIA: ESMERALDA 109) (DE NUESTROS CORRESPONSALES

Notas sociales

ENFERMOS.—Mejor de salud se encuentra la señorita Blanca Donoso S.

—Delicado de salud se encuentra el señor Luis Carcovich.

—Mejor de salud ha seguido el señor don Pascual Baburizza.

—Se halla delicado de salud el señor Santiago Aldunate Morel.

PASEO.—El Domingo pasado las señoritas Rebeca y María Ramos Viel ofrecieron un paseo a Concón a un grupo de sus numerosas relaciones sociales.

BANQUETE.—Anoche tuvo lugar en los comedores del Club Valparaíso el banquete que un grupo de amigos y colegas ofrecían en honor de don H. L. Morgan, con motivo de haber obtenido su título de médico cirujano en la Universidad de Chile.

MATRIMONIO.—Hoy en la mañana será bendecido en este puerto el matrimonio de la señorita María Walker García con el señor Claudio Salin Benavides.

EN EL CLUB NAVAL.—El Directorio del Club Naval ofrecerá hoy en la mañana una manifestación a los socios de la misma institución.

La manifestación tendrá lugar después de la ceremonia que tendrá lugar en la mañana en el monumento Arturo Prat.

VIAJEROS.—Se ha dirigido a Santiago la señora Isabel Novion de Bertelsen acompañada de sus hijos Carlos y María Bertelsen Novion.

—De la capital ha regresado el señor don Jorge Walker.

—Del Sur ha regresado el señor Alfredo Sanhueza.

—Se encuentra en este puerto el señor don Leopoldo Infante Vargas y señora María Rencoret de Infante.

—Se encuentra de paso en este puerto don Luis Latrille, diputado electo por Antofagasta.

—Se ha dirigido a Santiago el señor Carlos de Tezanos Pinto Sánchez.

CONSEJOS UTILES DE PAX

IMPONGASE USTED DE LO BUENO.—

Nuestras elegantes que entienden y saben vestir con chic, comprenden que la calidad de la tela, encaje o piel, es lo que da el verdadero sello de elegancia y por eso tienen el buen tino de hacer sus compras en las casas verdaderamente acreditadas.

Pero seguramente habrán muchas señoras de paso en nuestro puerto, que no sabrán dónde dirigirse para encontrar pieles hermosas y legítimas. A ellas están dedicadas estas líneas, para indicarles que la **Peletería Sud-Americana, Condell N.o 367**, es lo mejor que hay en su ramo y el prestigio de que goza tiene una base sólidamente adquirida con los años que lleva de existencia atendiendo en forma seria y correctísima al público.

ACONSEJADO POR LA EXPERIENCIA.—

¡La belleza! ese don tan apetecido, pero que no todas lo poseen, puede lograrse adquiriendo lo principal, que es un cutis terso y sano.

Entre los diferentes procedimientos que se emplean, ninguno más eficaz y aconsejado por la experiencia que el uso continuo de la **Crema Oxigenada Macker Radio Oxigenol.**

Esta preparación no contiene grasa y se puede usar en la confianza que no hace salir bello y que da al cutis ese aspecto fresco y sano que es el mayor encanto de una cara bonita.

Vice-Cónsul de Suecia en Santiago

El Cónsul general de Suecia en Chile, Mr. James Heavey, que reside en Valparaíso, acaba de recibir un anuncio en que se le comunica la designación del señor Sottfrid Cajander para Vice-Cónsul de Suecia con residencia en Santiago.

GUIA DE DESPACHADORES DE ADUANA

Pedro Santi áñez
VALPARAISO
SERRANO 69.— CASILLA 200

HERNAN VIJIL
Agente General de Aduana
SERRANO 169
Valparaíso

El "Cincinati" cambió de itinerario

Ayer se recibió en la Dirección del Territorio Marítimo un telegrama del Gobernador Marítimo de Antofagasta, en el que le hace saber que el crucero norteamericano "Cincinnati" fondeó en ese puerto el Lunes a las 3 de la tarde, y permaneció allí el tiempo necesario para recoger su correspondencia, siguiendo inmediatamente rumbo al Norte, suprimiendo la escala en Arica y agregando en su itinerario una recalada en Guayaquil.

Desde Ecuador el "Cincinnati" seguirá directamente a Panamá, porque como hemos informado, tiene que estar en Nueva York el 1.o de Junio.

La "Yelcho" se repara en la Isla Tenglo

Se dió cuenta a la Dirección del Territorio Marítimo que la "Yelcho" había entrado al varadero-dique que hay en la Isla Tenglo, cerca de Puerto Montt.

Según instrucciones de la superioridad naval, la "Yelcho" debe ser sometida allí a una revisión de sus cascos y las reparaciones que le sean necesarias.

El "Santa Elisa"

A las 9 1|2 de la mañana de hoy debe fondear en Valparaíso el Santa Elisa' en cuya lista de pasajeros figura el nuevo secretario de la Embajada norteamericana en Santiago, señor Lanier Winslow.

El homenaje del Brasil

El Cónsul General del Brasil en Valparaíso, señor Carlos Mesquita Telles, retiró ayer del "Oropesa" una artística corona de bronce fundida en los Talleres de la Función Indígena de Río Janeiro y que obsequiará mañana al monumento Prat el Addido Naval del Brasil, capitán de fragata, señor Américo de Acevedo Marques.

La corona es de regular dimensión y está formada por dos artísticas guirnaldas de rosas unidas por una cinta que lleva la siguiente inscripción: Saudades.—A sagrada memoria Arturo Prat.—Américo de Acevedo Marques, Addido Naval do Brasil.

Durante el día de ayer esta artística corona de bronce que representa la fraternal unión entre la Marina de Chile y la brasileña, estuvo exhibiéndose en las vitrinas de la Casa Pumpin y hoy será depositad por el capitán Acevedo Marques di rante la ceremonia que se llevará efecto en el monumento a Prat.

Movimiento marítimo

Ayer llegaron:
El Antofagasta, de Lota.
El Ling-Name, de Hong-Kong.
Ayer salieron:
El Lautaro, para Iquique.
El Quinto, para Iquique.
El Maule, para Puerto Montt.
El Flora, para Arica.
El Anegir para Corral.
El Arauco, para Caleta Buena.
El Pisagua, para Corral.
El Ling-Name, para Hong-Ko
El Jueves 22 llegan:
El Perú, de Talcahuano.
El Mapocho, de Lota.
El Montevideo, de Barcelona.
El Jueves 22 salen:
El Río Claro, para Iquique.
El Antofagasta, para Arica.
El Ebro, para Nueva York.

AVISOS DE VAPORES

GRACE LINE
"SANTA ELISA", 28 DE MAYO
Saldrá de Valparaíso, a la 1 P. M.
Gran rebaja en los precios de pasajes a Nueva York.
PROXIMAS SALIDAS "SANTA LUISA", Junio 11.
"SANTA TERESA" Junio 2
"SANTA ANA", Julio 8
SOLICITEN PORMENORES DE LOS AGENTES
Grace y Cía. (Chile) S. A.
HUERFANOS 1087. — SANTIAGO

Compañías de Vapores
Hamburgo Sud-Americana & Hamburgo Amerika Linie

Líneas de vapores rápidos y de gran lujo, de Buenos Aires a Hamburgo, con escalas en Montevideo, Santos, Río de Janeiro, Lisboa, Vigo, BILBAO, BOULOGNE-SUR-MER (Vía París), y de Buenos Aires, directamente a Vigo, Coruña y Hamburgo.

PROXIMAS SALIDAS:

H. S. D. G.
CAP. POLONIO . . 22 de Mayo
ANT. DELFINO . . 17 de Junio
CAP. NORTE. . . 17 de Julio
ANT. DELFINO . . 28 de Agosto

H. A. L.
WURTTEMBERG . 29 de Junio
RUGIA . . . . 7 de Junio
BADEN . . . . 3 de Julio
BAYERN . . . . 10 de Julio

WEBER Y CIA.
SANTIAGO
GALERIA SAN CARLOS N.o 11
VALPARAISO
BLANCO N.o 817
CONCEPCION
B. ARANA N.o 251

P. S. N. C.
VAPORES PARA EUROPA
Oropesa . . 24 Mayo
Oroya . . 7 Junio
Oriana . . . 21 Junio
1 P. M.
Para Antofagasta, Mejillones, Iquique, Arica, Mollendo, Callao, Balboa, Cristóbal, Habana, Coruña, Santander, La Rochelle, Pallice y Liverpool.

VAFORES PARA NUEVA YORK
BOLETOS DE IDA Y VUELTA
Ebro . . . . 22 Mayo
Essequibo . 18 Junio
Ssequibo . 13 Agosto
1 P. M.
Para Antofagasta, Iquique, Arica, Mollendo, Callao, Salaverry, Paita, Balboa, Cristóbal, Habana y Nueva York.

The Pacific Steam Navigation Company
VALPARAISO Calle Blanco. — Casilla 934.
SUB - AGENTES EN SANTIAGO:
Transportes Unidos, Estado esquina Delicias; Expreso Villalon Agustinas 840.

Soc. Anón. Com. Braun & Blanchard
SERVICIO DE VAPORES
"CHILOE" De VALPARAISO, el 29 de Mayo, para: Los Vilos, Coquimbo, Huasco, Caldera, Taltal, Antofagasta, Tocopilla, Iquique y Arica.
"Maule" De VALPARAISO, el 30 de MAYO, para PUERTO MONTT, en derechura.
Servicio regular de carga a Buenos Aires
Llanquihue De VALPARAISO, el 10 de JUNIO, para SAN ANTONIO, TALCAHUANO, TOME, CORONEL, CORRAL, PUERTO MONTT, PUNTA ARENAS y BUENOS AIRES.
SANTIAGO
AUGIER, BENAVIDES y Cía.
Bandera 180
VALPARAISO
BLANCO 957-959
Teléf. Inglés 2747. Nacional 261

Compañía Sud-Americana
DE VAPORES
SERVICIO DIRECTO RAPIDO A NEW YORK
en 18 días, con escala en Antofagasta, Iquique, Callao, Payta y Cristóbal. PROXIMAS SALIDAS
"ACONCAGUA" Sábado 7 de Junio, a la 1 P. M.
"TENO" Sábado 5 de Julio, a la 1 P. M.
POR ESTA LINEA SE EXPIDEN PASAJES DIRECTOS A EUROPA, EN COMBINACION CON LA
CUNARD LINE

SERVICIO A GUAYAQUIL
con escalas en Coquimbo, Antofagasta, Gatico, Tocopilla, Iquique, Caleta Buena, Arica, Ilo, Mollendo, Chala, Pisco, Tambo de Mora, Callao, Salaverry, Pacasmayo, Eten, Pimentel.
PROXIMAS SALIDAS
"HUASCO" Viernes 30 de Mayo, a las 4 P. M.
"AYSEN" Viernes 13 de Junio, a las 4 P. M.

SERVICIO A PIMENTEL
con escalas en Coquimbo, Huasco, Caldera, Chañaral, Taltal, Antofagasta, Iquique, Pisagua, Arica, Ilo, Mollendo, Lomas, Pisco, Cerro Azul, Callao, Huacho, Supe, Huarmey, Casma, Samanco, Chimbote, Salaverry, Pacasmayo, Eten y Pimentel.
PROXIMAS SALIDAS:
"MAPOCHO" Viernes 23 de Mayo, a las 4 P. M.
"MAIPO" Viernes 6 de Junio, a las 4 P. M.
TARIFA REDUCIDA EN LOS PASAJES DE CAMARA DE LAS LINEAS A GUAYAQUIL Y PIMENTEL, ENTRE PUERTOS CHILENOS: ANTOFAGASTA, $ 125; IQUIQUE, $ 171; ARICA, $ 192
Al solicitar un pasaje es indispensable la presentación del certificado de vacuna
WESSEL DUVAL & Cía
Huérfanos esq. Morandé, Agentes
COMPAÑIA TRANSPORTES UNIDOS
Estado esquina Delicias, Sub-Agentes

INFORMACIONES DEL INTERIOR
(De nuestro corresponsal, por telégrafo)

TALCA

LA SEÑORA CONDESA DE PACI

DICTA UNA INTERESANTE CONFERENCIA EN EL CLUB DE SEÑORAS.— MANIFESTACIONES DE SIMPATIA QUE RECIBE DE LA SOCIEDAD

(De nuestro corresponsal, por telégrafo)

TALCA, 20.—Hoy, en la tarde, se verificará en el Club de Señoras, la conferencia que tenía anunciada la señora Condesa de Pacci, sobre "La acción de la mujer", antes, durante y después de la guerra". Concurrió a ella(numerosísimo auditorio, que aplaudió calurosamente a la conferencista.

Mañana, a las 4 de la tarde, el curso de Economía Doméstica "Cordon Bleau", le ofrecerá una espléndida recepción. Con este motivo se han repartido invitaciones a distinguidas personas de la sociedad.

El día Jueves la señora Condesa, dará una conferencia pública en el Teatro Palet.

El Directorio del Club de Señoras le ofreció una espléndida comida. Alrededor de la mesa artísticamente adornada tomaron colocación las siguientes personas: señoras: Condesa de Pacci, Ida de Williams, Zulema Hevia de Arancibia, Elisa Rivera, Aida Donoso, Julia Concha, Carmela Hederra, Graciela Donoso, Berta Hevia, Magdalena Gatica, Mercedes Grez, Mercedes Vaillón, Marina Rodríguez, señoritas Eva Pacci, Marta Hederra, Morella Hederra, Flor Donoso, Mercedes Donoso, Marta Donoso, Yolanda Concha, e Hilda Donoso.

Ofreció la manifestación la señora Zulema Hevia de Arancibia, quien puso de relieve la hermosa obra de propaganda de la señora Condesa.

Durante su estada en ésta, la señora Condesa de Pacci, ha sido objeto de especiales atenciones por parte de la sociedad de Talca.

ANTOFAGASTA

Un semanario demócrata

ANTOFAGASTA, 2.—La agrupación demócrata de este puerto deseosa de tener un portavoz que refleje sus aspiraciones de propaganda política y social ha acordado dar a la publicidad un semanario, que será órgano oficial del Partido.

"El Heraldo" aparecerá mañana y estará dirigido por una junta de redacción teniendo a su cargo la marcha económica de este periódico.

ACONCAGUA

Agradecimientos al doctor Zúñiga Cuadra

(De nuestro corresponsal)

SAN FELIPE, 20. — Se ha acercado a nuestras oficinas el señor don Luis Dinamarca Guerra, a pedirnos que hagamos públicos sus más profundos agradecimientos al doctor don Alberto Zúñiga Cuadra, por los servicios profesionales prestados a su hija Georgina, la que sometida a una delicada operación por este profesional, fué librada de una grave enfermedad.

CAUTIN

Llega una comisión ferroviaria

TEMUCO, 20. — Una comisión ferroviaria, que hace el recorrido por provincias, arribó a Temuco por el último tren.

Un gran número de ferroviarios locales esperaron en la estación de los Ferrocarriles a esta delegación que está compuesta por los empleados a contrata de la Segunda Zona, señores Víctor Pinto, Juan Madariaga, Enrique Iturriaga y Luis Ibáñez, por la Federación de Empleados a Jornal los señores Juan 2.o Gutiérrez, y Saturnino Campos, y por la Junta Central Ferroviaria los señores Prudencio Mena y Pascual Lubones.

Desde Concepción acompañan a los visitantes los ferroviarios señores Juan de la C. Pardo y Tomás Montero.

Una vez en la ciudad los delegados fueron invitados por los ferroviarios temuquenses a una comida que se sirvió en medio de la mayor armonía y en conjunto con el Club Musical Ferroviario, que desde el Sábado es huésped del personal de la Empresa.

Con este motivo se cambiaron entusiastas discursos de mutua confraternidad como quiera que allí se encontraban representantes ferroviarios de Santiago, Concepción, Temuco y Valdivia.

Dirigieron la palabra a los comensales los señores Juan Gutiérrez, Juan Díaz, Sandalio Ríos y Segundo Pineda. Todos ellos en diversos pasajes de sus disertaciones fueron aplaudidos.

Los miembros de la Comisión, después de la visita que harán en la mañana de hoy a las autoridades y jefes superiores de la Empresa, en esta ciudad, se reunirán a las 5 de la tarde en el salón de reuniones de la Federación Obrera Ferroviaria, donde se dictará una conferencia.

LLANQUIHUE

Concurrieron a las escuelas en Abril 2,229 niños

OSORNO, 20.—Durante el mes de Abril del presente año han funcionado 20 escuelas primarias fiscales en la comuna de Osorno, o sea dos menos que en el año pasado. Estas veinte escuelas tuvieron una matrícula de 2,784 alumnos y una asistencia media de 2,229, superiores a las del año último a pesar de la circunstancia anotada.

A TODOS INTERESA

Tenemos a disposición de nuestros lectores y del público en general la colección completa de los juegos que ha publicado "La Nación" los Domingos. Remítanos sesenta centavos en estampillas, indicándonos el que sea de su agrado, y a vuelta de correo lo obtendrá impreso en cartulina.

LA MUTUAL DEL EJERCITO Y LA ARMADA

LABOR DESARROLLADA POR ESTA BENEFICA INSTITUCION

ESTA TARDE TENDRA LUGAR LA INAUGURACION DE SUS NUEVAS OFICINAS EN EL RASCACIELO ARIZTIA

Esta tarde, a las tres, tendrá lugar la inauguració ndel nuevo local de la Mutual del Ejército y la Armada, en el Palacio Ariztía, edificio que ha adquirido esta institución. El acto revestirá especial brillo, pues han prometido concurrir a él el Presidente de la República, los Ministros de Estado, altos jefes del Ejército y comisiones navales que vendrán especialmente de Valparaíso para asistir al acto.

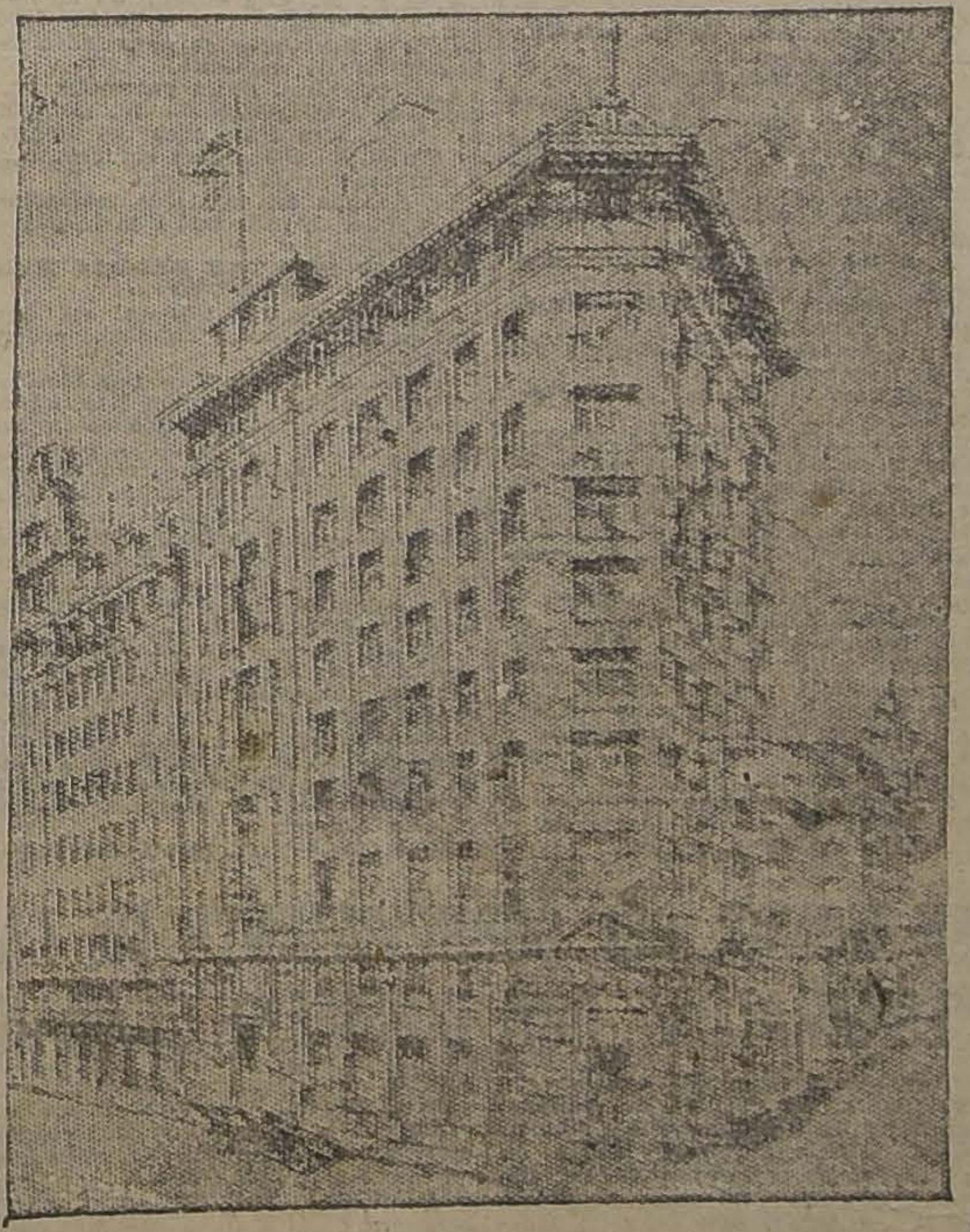

EL EDIFICIO ARIZTIA

La Mutual del Ejército y la Armada, fundada el año 1912, tiene profundas vinculaciones tanto entre nuestro elemento militar como en la Marina, donde su acción de bienestar social se ha dejado sentir en forma efectiva, que le ha granjeado el prestigio con que actualmente cuenta.

Damos a continuación algunos antecedentes relativos al desarrollo y actividades de esta institución:

A fines de 1919, un jefe de la Armada que desempeñaba el puesto de subdirector de la Escuela Naval de Chile, don Lautaro Rosas, presentó al directorio del Club Naval, del cual formaba parte, un proyecto de corporación de mutualidad, a la cual pudieran ingresar voluntariamente, además del personal de Marina y del Ejército, sin distinción de jerarquía militar, el de las policías, y en general, todos los ciudadanos chilenos que habían cumplido con el requisito legal de estar inscriptos en los registros del servicio militar obligatorio.

Se invitó al personal, un mes después se tenía una lista de más de dos mil asociados, entre los cuales figuraban alternados los nombres de los almirantes y los marineros, los soldados y Generales de Ejército.

LOS FUNDADORES

Fueron prestigiosas personalidades de la Armada y de la banca. La capacidad financiera y la responsabilidad de todos ellos era un escudo de confianza para los asociados.

Componían el primer directorio el Vicealmirante don Francisco E. Nef, hoy Director General de la Armada; don Carlos Alvarez Condarco, presidente del Banco Hipotecario; don Luis Beauchemin, Director Gerente del Banco de Chile; el capitán de navío don Arturo Acevedo, hoy comandante del Apostadero de Talcahuano; y el capitán de fragata don Lautaro Rosas.

INTERVENCION DEL BANCO DE CHILE

Los estatutos de la institución traían algunas ideas nuevas y originales, ensayadas por primera vez en Sur América: el banquero de la mutualidad debía ser el propio Banco de Chile, y éste debía estar representado con su propio Director-Gerente dentro del Consejo de "La Mutual" y con un delegado con amplias facultades de fiscalización en la junta revisora de cuentas.

La Asociación se estableció sin contar con un solo centavo de capital.

Este se formó con la acumulación de las cuotas de los asociados, en un período de once meses de acumulación de fondos.

PROTECCION DEL ESTADO

La institución nació cuando comenzaba en Chile una intensa crisis financiera. Ella no recibe ninguna ayuda pecuniaria del Estado, sólo goza de algunas franquicias administrativas, por haber sido declarada "corporación de beneficencia" y "caja de ahorros".

IDEALES DE LA MUTUAL

La institución es de franca democracia práctica: a sus juntas anuales asisten con igualdad de derechos y votos los almirantes y los marineros, como los civiles y funcionarios públicos.

Populariza la corporación y estimula el compañerismo entre el Ejército, la Marina y el pueblo. Ella entiende que la Nación es el pueblo armado, y que los dolores de las familias de ellos pueden mitigarse con la protección solidaria y científica, que no constituye una limosna y que no envilece a quien la recibe.

Asegura el riesgo de muerte de sus asociados en caso de guerra, evitando el dejar en el abandono a los hijos y la familia.

NUMERO DE ASOCIADOS

La lista de los asegurados de "La Mutual", asciende hoy a cerca de 8,500 asociados.

ADQUISICION DE PROPIEDADES

La Sociedad acaba de establecer una sección para hacer propietarios a sus asociados, facilitándoles préstamos, en unión del Banco Hipotecario, hasta por el 85o|o del valor de las pequeñas casas.

LOS MUERTOS

La lista de los asociados fallecidos es variada, pues en ella se cuentan no sólo militares y marinos, sino también comerciantes y empleados públicos.

En resumen la Mutual del Ejército y Armada es una institución llamada a ocupar un puesto destacado entre sus congéneres de bienestar social, pues su obra inspirada en sentimientos altamente humanitarios ya ha dejado sentir su acción con caracteres que le aseguran un brillante porvenir.

Escuela de Medicina

Se han hecho los siguientes nombramientos:

Adan Baldemar Coutts, actual ayudante de la Policlínica de Vías Urinarias, para jefe de la misma Clínica que se encuentra vacante por haber terminado su período la persona que lo desempeñaba y en lugar de éste, a don Roberto Baltra.

A don José Luis Bisquert, jefe de la Clínica de Vías Urinarias, que se encuentra vacante por igual motivo.; y a doña Julia Clavería, actual ayudante de la Clínica de Oftalmología, para jefe de la misma clínica, que se encuentra vacante por fallecimiento de la persona que lo desempeñaba; y en lugar de éste, a don Augusto Veloso.

No más Feas

La persona más fea se pondrá bonita al momento, usando la Maravillosa Leche de Rosas de Werck, Crema de la Reina de Hungría, Rojo Líquido de Werck, Leche Ideal de Werck y los fragancios os Polvos de la Reina de Hungría de Werck.

Pedidos a DAUBE Y CIA., y en todas las Boticas de la República.

CAMPEONATO NAC. DE AJEDREZ

Aumenta el entusiasmo entre los aficionados al juego del ajedrez en toda la República, sólo contados puntos del país no han respondido a la invitación a este torneo nacional organizado por "La Nación".

En el día de ayer el organizador del torneo, don Jorge Walton ha recibido la oferta de los siguientes nuevos premios que servirán de aliciente a los cultivadore de este culto entretenimiento:

De don Fernando Jaramillo V., diputado electo por La Victoria, un premio para el departamento de La Victoria, que se disputará entre los inscritos ya en San Bernardo y los que se presenten en el curso de este mes en San Antonio y Melipilla.

Don Augusto Espejo Pando, diputado electo por Valdivia, un premi para los jugadores de la agrupación que él representa.

Don Belisario Díaz Ossa, miembro de la Facultad de Matemáticas, un premio para el Cent[illegible] Estudiantes de Ingeniería de la [illegible]sidad del Estado.

Dr. don Edmundo Jaramil[illegible], Director de la Escuela de Medicina, un premio que se disputrañn entre los estudiantes de Medicina inscritos en el Torneo Nacional.

Don Pedro Letelier Elgarte, un premio para el departamento de Linares.

CULTO

LAS FESTIVIDADES DE HOY EN SANTA ANA

A las 9.30 A. M. se colocará solemnemente la bandera nacional en la torre del templo.

A las 10 A. M., misa cantada y predicación del Iltmo. señor vicario castrense, monseñor Rafael Edwards, quien colocará la bandera de la patria a Nuestra Madre del Carmen al toque de la canción nacional, implorándole que nos alcance la paz del Señor. Quedan invitados todos los fieles y se le encarece que principien este gran día recibiendo la sagrada comunión y apliquen por el bien de la Religión de la patria y el alma de las víctimas de la guerra del 79. Las autoridades, los señores párrocos y eclesiásticos tendrán lugar en el presbiterio en la capilla eucarística.

JUBILEO CIRCULANTE

Miércoles 21 de Mayo

Monjas Rosas, Amunátegui esquina Rosas: misa a las 7½ y las 9 misa cantada y queda expuesta S. Divina Majestad todo el día. En la tarde, rosario, letanías, salve, trisagio cantado, bendición con el Santísimo Sacramento y reserva. Por ser 21 de Mayo se ruega por la Iglesia y la paz de la República.

Santos: Timoteo, Donato, Víctor y Santa Virginia.

Basílica de la Merced, Claras esquina de la Merced: misa 6, 7.30, 8, 8.30, 9 y 10. Novena a Nuestra Señora de la Merced Coronada en la misa de 10. Por ser Miércoles, dedicado a Nuestra Señora del Carmen, Patrona de la República de Chile, cánticos religiosos combinados con el coro.

San Agustín: misa 6, 7, 8, 9 y 10. Novena de Santa Rita y las prédicas de estilo.

Por ser día Miércoles dedicado a Nuestra Señora del Carmen y San José las prédicas acostumbradas extraordinarias serán por la religión y la patria.

Las Agustinas, Moneda entre Bandera y Ahumada: misas a las 7.30, 8.30 y 9.30, en las que se pedirá por la Religión y la patria. En la tarde, a las 6, se expondrá S. Divina Majestad, rosario, letanías, salve, bendición con el Santísimo Sacramento y reserva.

San Francisco, Alameda esquina de Londres: como día Miércoles dedicado a Nuestra Señora del Carmen y a San José, misas en sus respectivos altares a las 6, 7 8 y 9, en las que se pedirá por la religión, la patria y el alma de los guerreros muertos de resultas de las campañas del 79.

Gratitud Nacional: misas a las 6, 7, 8 y 9. En la misa de 6, rezo del mes de María Auxiliadora y en la de 9 predicación, rezo de las súplicas y bendición con el Santísimo Sacramento. En la tarde, rosario, letanías, salve, bendición con el Santísimo Sacramento y reserva. En este día se ruega por el bien espiritual y temporal de los protectores del Asilo de Nuestra Señora del Carmen.

Sagrario, Plaza de Armas: misas a las 9.30 y 11. El señor cura explicar el Evangelio y las prédicas correspondientes al día Miércoles dedicado Nuestra Señora del Carmen, Patrona d la República de Chile.

Catedral: misas a las 7.30, 9.1 cantada y 10.30 en el altar de San J sé y en el de Nuestra Señora del Carmen, Patrona de la República.

Parroquia de Nuestra Señora del Carmen de la Estampa Volada: continuación de los quince Miércoles en hon de la Santísima Virgen del Carmen con extraordinaria solemnidad.

A las 9 A. M. se celebrará una mi sa solemne con escogidos cánticos. la tarde, a las , rosario, letanías, cánticos, salve, exposición y bendición co el Santísimo Sacramento, y alocució religiosa y patriótica por el Pbro. d Aníbal Carvajal.

Parroquia de Todos los Santos (Viñita): misa y comunión a las 9 A. M.; en la tarde, a las 6, rosario, letanías, salve, plática, procesión, prece a la Santísima Virgen del Carmen, exposición, bendición con el Santísimo Sacramento y reserva. El anda la carga rán los socios del Centro Social Católico Recoleta.

Curato del Sagrado Corazón, Alameda: misas a las 7, 8 y 9. Las prédica a Nuestra Señora del Carmen y a San José por ser día Miércoles, en la tar de: rosario, letanías, salve y bendición con el Santísimo Sacramento.

Templo del Salvador, Huérfanos: misas a las 6, 7, 8, 9 y 10. En la tarde a las 8.45, visita y rezo del devocionario, predicación del señor Pbro. do Pedro N. Donoso.

San Pedro, Santo Domingo: misa las 7.30 y 9. Rezo de las prácticas d los 15 Miércoles a Nuestra Señora de Carmen. En la tarde, rosario, letanías salve y bendición con el Santísimo Sacramento y reserva.

San Juan Evangelista, Lira esquina de Santa Victoria: misas a las hora de costumbre y las prácticas a Nuestra Señora del Carmen para enterar los Miércoles y oficios a San José por se este día también dedicado a su culto.

San Juan de Dios, Alameda esquina de Santa Rosa: misas a las horas d costumbre y las prédicas de los 1 Miércoles a Nuestra Señora del Carmen

BENGURIA

Le cura las canas y la calvicie radicalmente, no es tintura, no se deje engañar por otros remedios antes de haber usado el Específico Boliviano Benguria, solo en

Moneda 875, Dr. R. Benguria B., Teléfono 882, Casilla 2426, Santiago

EL ANIVERSARIO DEL COMBATE DE IQUIQUE

EN LAS FESTIVIDADES ORGANIZADAS PARTICIPARAN EL EJERCITO, LA ESCUELA DE AVIACION, INSTITUCIONES MILITARES, DEPORTIVAS, ESTUDIANTILES Y OBRERAS.

A LAS 5 P. M. SE LLEVARA A EFECTO UN GRAN DESFILE PATRIOTICO, EN LA MAÑANA SE RENDIRA UN HOMENAJE A LA VIUDA DE PRAT

Hoy se celebran en todo Chile, n un entusiasmo patriótico digno la gloriosa epopeya el 45.o anirsario del combate naval de Iquie.

En las festividades que se han ganizado en la capital tomarán rte las instituciones militares, tudiantiles, obreras, el Ejército s boy scouts y la Escuela de iación.

La Municipalidad ha elaborado un ograma oficial de festejos, en el al figura como número principal homenaje a la viuda de Prat, el an desfile patriótico y la velada el Teatro Municipal.

AS FESTIVIDADES DE AYER

En el día de ayer se llevaron a ecto numerosas veladas y confencias alusivas al aniversario que conmemora en varias escuelas imarias, liceos fiscales y particulares.

ROGRAMA OFICIAL DE LAS FIESTAS

7 A. M.—Salvas de ordenanza, ándose la bandera nacional en dos los cuarteles, oficinas administrativas y casas particulares.

8 A. M.—Se tocará diana en tos los cuarteles y las bandas de guarnición harán un recorrido r los diferentes barrios de la ciud, en tranvías alegóricos, tocando mnos marciales.

ISITA A LA VIUDA DE PRAT

A las 9 A. M., las diferentes delecciones de obreros, juventud, mitares, escolares, municipales, boy outs etc., se reunirán en la Alaeda de las Delicias esquina de venida España, a fin de visitar y ludar a la señora viuda de Prat, quien se hará entrega de un bouet y se la invitará a la sesión lemne que a las 2 de la tarde se lebrará en el Teatro Municipal.

CONCURSO DE TIRO

A la misma hora se iniciará el an concurso de tiro al blanco que organizado el polígono de tiro blanco y en el cual se disputarán liosos premios donados por la I. unicipalidad.

ISITA A LOS HOSPITALES, ESABLECIMIENTOS DE CARIDAD, CARCEL, ETC.

A las 10 A. M., visita de las diferentes comisiones de la Asociaón de Estudiantes Católicos a los spitales, hospicios, casas de huérnos, cárceles y penitenciarías, nde se darán conferencias patrióas y se hará repartos de cigalos y dulces

CONFERENCIAS PUBLICAS

A las 10 1|2 A. M., se verificarán nferencias patrióticas dadas por iciales del Ejército, a los alumos de las diferentes escuelas, conntradas en los siguientes puntos la ciudad: Monumento a los Hées de la Concepción, Fuente Alena, en el Parque Forestal, Plaela de la Recoleta, Plaza Yungay, azuela Ercilla, Avenida Matta ene Carmen y Lira y Escuela N.o 30, lle Chiloé esquina de Ñuble.

UNCION DE GALA EN EL POLITEAMA

A la misma hora se realizará una nción de gala en el Teatro Poteama organizada por el Centro milo Ortúzar, Orfeón Juana de rco y Ateneo Obrero de Chile.

LA VELADA EN EL TEATRO MUNICIPAL

A las 2 P. M., gran concierto nfónico y velada artística en el atro Municipal con asistencia de E. el Presidente de la República, ñora viuda de Prat, Cuerpo Dimático, clero, magistrados, genees, etc., etc., con el desarrollo l siguiente programa:

1.o Conferencia patriótica por capitán don Angel Vásquez.

2.o Fin, barcarola cantada por el ñor Jorge Quinteros.

3. Bach.—Despertar de Primave. por las bandas de la Guarnición. esía declamada por su autor, don cardo Bolzard.

4.—Fan.—Elegía para violonce, ejecutada por don Manuel Paz.

5. Discurso del señor Segundo calde de la I. Municipalidad, don cardo Guerrero, y entrega de la ndera nacional enviada por el chauffeurs de Río Janeiintermedio del Embajador Ch en el Brasil, señor Miguel ucha Tocornal, a los colegas de ntiago; y

6. Marcha final por las bandas la Guarnición.

UNCIONES GRATUITAS EN TODOS LOS BIOGRAFOS

A la misma hora se darán funnes gratuitas en los distintos ógrafos y teatros de la capital, os dueños han resuelto cooperar ciosamente a las festividades de y.

AUGURACION DE UNA PLAZA INFANTIL

A las 2 1|2 P. M., se inaugurará Plaza de Juegos Infantiles, siada en Avenida Matta, entre A. at y San Francisco. Habrá festi de juegos, elevación de globos, ncursos atléticos y reparto de emios en las diversas plazas de egos de la ciudad.

EL DESFILE

A las 5 P. M., se dará comienzo gran desfile con carros alegócos y antorchas, con participación Ejército, sociedades estudianti, obreras y escolares.

En esta ocasión se exhibirán caos alegóricos con apoteósis a estros héroes, los cuales serán esltados por tropa montada y de fantería y por numeroso grupo de asos a caballo llevando hachones cendidos.

El recorrido del desfile, será el guiente:

Salida del Parque Cousiño, recoendo las calles del Ejército; Dellas (calzada Sur) entrando por atinos para detenerse frente a la oneda, donde estará S. E. el Prente de la República, Cuerpo Dimático, Generales, Magistrados, c., para torcer por Ahumada, dar vuelta a la Plaza de Armas y volverse por Estado a la Alameda de las Delicias donde se disolrá el desfile.

ELADA DEL BANDO DE PIEDAD

A las 6 P. M., se verificará la lada patriótica organizada por el ndo de Piedad en el Teatro de s Reverendos Padres Franceses.

JUEGOS ARTIFICIALES

A las 9 1|2 P. M., se verificará gran función de gala en el Teao Municipal y en los diversos ógrafos y teatros de las distin sociedades obreras, donde se starán conferencias alusivas a la sta que se conmemora por jónes de nuestra juventud estudio que han ofrecido asociarse así a la labor educativa y patriótica.

Programa para el torneo atlético que se realizará en el Parque Cousiño, entre los alumnos de las escuelas de instrucción primaria, número que está incluído en el programa oficial de festejos.

Pruebas para niños de 8 a 10 años.—Carreras de 50 metros, salto largo y tirar la cuerda.

Carreras de 60 metros, salto largo

Para niños de 10 a 12 años.—posta de 6x6 y tirar la cuerda.

Para niños de 12 a 14 años.—Carreras de 80 metros, salto largo, posta de 6x6 y tirar la cuerda.

Para niños de 14 a 17 años.—Carreras de 100 metros, salto largo y alto, tirar la cuerda y lanzar la bala.

Para jóvenes de 17 años arriba.—Carreras de 150 metros, salto largo y alto, lanzar la bala, 400 metros marcha.

Los premios serán diplomas para los que sean clasificados 1.o, 2.o y 3.o en cada prueba.

Gran diploma a la escuela que obtenga mayor número de alumnos premiados.

Estas pruebas se realizarán de 2 1|2 a 5 de la tarde.

AFFICHES PARA LA CIUDAD

La Municipalidad repartirá affiches conmemorativos del 21 de Mayo para engalanar la ciudad.

PARTICIPACION DE LA AVIACION

Antes de la partida del desfile y durante éste, una escuadrilla de aviones de la Escuela de El Bosque evolucionará sobre la capital, arrojando affiches y proclamas patrióticos.

Los aviones acompañarán durante algunos minutos el desfile para regresar en seguida al aeródromo de El Bosque.

EN LA ESCUELA DE ARTES Y OFICIOS

Se verificará un acto patriótico en la Escuela de Artes y Oficios, a las 10 A. M., al cual asistirán todos los alumnos y profesorado. Se ha invitado especialmente al Ministro de Industria.

1. Canción Nacional, por la banda del Regimiento Carabineros.
2. Al pie de la bandera, por Víctor D. Silva. Recitación por el alumno Eduardo Costoya.
3. Disertación histórica. Profesor Rubén Barahona.
4. Al 21 de Mayo, poesía original del teniente 1.o de Ejército, señor Enrique Gutiérrez, por su autor.
5. Música por la banda militar.
6. Hundimiento de la 'Esmeralda", por Rubén Darío. Declamación del alumno Augusto Romero.
7. Alocución, por el señor Director de la Escuela, don Ramón Montero.
8. Desfile de la bandera.

HOMENAJE DE LOS CHAUFFEURS AL BRASIL

Como se sabe, los chaufeurs brasileños obsequiaron hace tiempo una bandera a sus compañeros de Chile. Esta bandera será entregada por el Excmo. señor Embajador del Brasil durante el gran concierto y velada artística que se verificará en el Teatro Municipal el 21 de Mayo, a las 2 y media P. M.

El Comité Unido de Chauffeurs ha acordado engalanar los autos el día 21 de Mayo colocando banderas litografiadas del Brasil en los parabrisas en homenaje al Brasil.

También ha nombrado una comisión para que reciba la bandera de manos del Embajador durante la velada del Municipal.

Además, los chauffeurs participarán en el desfile de la tarde.

EL SOBREVIVIENTE DE LA "COVADONGA" QUE TODOS LOS AÑOS VISITABA A LA VIUDA DE PRAT, ESTA ENFERMO

Desde hace algunos días se encuentra enfermo en Rondizzoni número 1551, el sobreviviente del combate de Iquique, señor José G. del Rogel, que tomó parte en ese glorioso hecho de armas, como tripulante de la "Covadonga".

Rogel es aquel soldado que todos los años iba a saludar el día 21 de Mayo a la viuda del capitán Prat, después de lo cual se retiraba sin darse a conocer.

INAUGURACION DE UNA PLAZA DE JUEGOS INFANTILES

A las 10.30, y en conmemoración del aniversario de la epopeya de Iquique, se efectuará en la Fábrica y Maestranza del Ejército un hermoso acto con motivo de la inauguración de una plaza de juegos infantiles.

A este acto concurrirán las autoridades militares.

Las bandas de los Regimientos Cazadores y Tacna ejecutarán algunas tocatas durante el acto de la inauguración.

LA LEGION CIVICA

La Legión Cívica de Chile, ha elaborado para conmemorar el glorioso aniversario, del combate de Iquique, el siguiente programa:

GLORIFICACION DE LA BANDERA PATRIA

10.30 A. M. — El presidente de la Legión Cívica de Chile, don Guillermo Portales Cruzat, acompañado del director don Félix de la Cuadra Bonnemaison, secretario y directores señores: almirante don Javier Martín Alfredo Délano, presbítero Alejandro Vicuña Pérez, Roberto E. Meeks, Alberto García Vidaurre, Arturo Benavides Santos, Carlos Salinas O., coronel Roberto Concha, Baeza, almirante Arturo Fernández Vial, etc., etc., en el Palacio Consistorial harán entrega a una delegación de alumnos de la Escuela Normal N.o 1, de la gloriosa bandera de la Independencia sobre la cual juraron O'Higgins y San Martín, y la presidencial, que usó O'Higgins, ambas reliquias entregadas a la Legión Cívica de Chile por el señor primer Alcalde don Gonzalo Echenique, para solemnizar los actos patrióticos de la epopeya de Iquique.

Ambas banderas escoltadas por niñas y niños de las escuelas normales, cadetes militares, Bando de Piedad, boy-scouts, alumnos de las escuelas San Vicente y Salesianos con sus respectivas bandas de músicos y entonando cánticos patrióticos, visitarán los monumentos de nuestros héroes y hombres públicos, comenzando por el de los héroes de la Concepción en la Catedral.

Los monumentos de los héroes; y con especialidad los de O'Higgins y San Martín, estarán escoltados por alumnos de la escuela Militar, y tropa de la guarnición, y al pasar las banderas, se entonarán cantos patrióticos.

La Caja de Ahorros de Santiago engalanará el frontis del edificio, como manifestación del incremento que ha alcanzado el ahorro en los últimos tiempos.

Los diarios saludarán al pasar a la vieja bandera arrojándoles flores.

Terminará el programa de la mañana, depositando tan preciadas reliquias, al jefe de la guarnición en el Ministerio de la Guerra, donde será custodiada por una guardia de honor, hasta el momento de ser llevadas al Teatro Unión Central a las 4 y media P. M., por una comitiva especialmente designada.

EN LA COMUNA DE EL MONTE

En esta localidad las autoridades comunales han organizado un interesante programa de fiestas populares destinadas a solemnizar la gloriosa fecha. En la presentación de los diferentes números, se ha dado participación a los niños de las escuelas. En la mañana se llevará a efecto un desfile frente a la Municipalidad, más tarde una misa de campaña y varios actos de evocación patriótica. En la tarde, un gran match de foot-ball entre los mejores equipos de la localidad y entretenimientos populares.

IGLESIA PARROQUIAL DE SANTA ANA

Hoy, a las 10 A. M., se oficiará una solemne misa en la Iglesia de Santa Ana, durante la cual predicará el Obispo señor Edwards, quien colocará la bandera de la Patria a N. S. del Carmen.

JORNADA PATRIOTICA DEL CENTRO SOCIAL CATOLICO RECOLETA

Con motivo de la conmemoración del 21 de Mayo, el Comité, el Comité de Conferencias Públicas del C. S. C. R., celebrará, en el lugar y hora de costumbre, una solemne jornada patriótica, para la que ha pedido el concurso del regidor don Carlos Cariola y del diputado don Fernando Varas, quienes harán disertaciones alusivas a la memorable fecha.

Un testigo ocular de los contecimientos, el doctor don Juan B. Céspedes, explicará las razones que motivaron la guerra.

EN LA COMUNA DE YUNGAY

El Club Yungay F. C., prepara una fiesta en celebración del día 21 de Mayo, en la cancha ubicada en San Pablo N.o 4848.

1.30 P. M.— 100 metros planos para todo competidor.

2 P. M.— 800 metros planos.

2.15 P. M.— 1,500 metros planos.

2.30 P. M.— 5,000 metros planos.

2.45 P. M.— Gran match de football.

4.30 P. M.— Se servirá un espléndido lunch amenizado por una gran banda militar

VELADA EN EL UNION CENTRAL

A las 5 P. M. se verificará la velada patriótica musical en el Teatro Unión Central, con el siguiente programa:

1) Acto de glorificación de la primera bandera nacional, en cuyo homenaje declamará la Canción Nacional la señora Eddef.

2) Aria finales, de Norma, Bellini y Cavallería Rusticana, cantadas por la señorita Laura Real, acompañada al piano por el maestro Giarda.

3) Alocución "Ultimos momentos de la "Esmeralda", por el almirante señor Javier Martín.

4) Canto al piano, por la señorita Rosita Re, acompañada por el maestro Giarda.

5) Relación histórica del combate de Iquique; por el señor Luis Adán Molina.

6) Declamación poética de que es autor, por el señor Antonio Orrego Barrios.

7) Gloria, Victoria, marcha triunfal, cantada y tocada al piano por su autor, señor Osmán Pérez Freire.

EN LOS ESTABLECIMIENTOS DE INSTRUCCION

En todas las escuelas de la capital se celebrarán manifestaciones conmemorativas del día de hoy. Damos a continuación el programa de algunas de ellas.

LA ESCUELA ARRIARAN

La Escuela Arriarán celebrará con el entusiasmo de costumbre el glorioso aniversario con los siguientes actos:

A las 9 A. M., una delegación del Bando de Piedad femenina del establecimiento amenizará una fiesta en la Gota de Leche situada en la calle de Nataniel y dirigida por la caritativa señora doña Blanca Flores de Valdés. Entre los números habrá una conferencia patriótica, coros y recitaciones.

A las 10 A. M. Fiesta en conjunto con la Escuela Olea, en el Teatro Esmeralda, constará de una conferencia patriótica, sobre el Combate Naval de Iquique y escogidos números corales de orquesta y recitación.

A las 2 P. M., fiesta patriótica en el local del establecimiento, destinada también a honrar la memoria del generoso benefactor de la Escuela, don Pablo Urzúa.

A las 3 P. M., inauguración de la Plaza de Juegos Infantiles "Arturo Prat", construída por la Junta de Vecinos.

EN LA ESCUELA SUPERIOR DE HOMBRES N.o 12, AVENIDA MATTA N.o 850

La Escuela Superior de Hombres N.o 12, celebrará el aniversario del 21 de Mayo, con una sencilla, pero significativa fiesta escolar.

ESCUELA TALLERES DE LA GRATITUD NACIONAL

Con motivo del aniversario del Combate de Iquique y a la vez en celebración del aniversario de la fundación de esa escuela, se efectuará en el Teatro Alameda, un acto literario musical para el que se ha preparado un escogido programa.

Se dará comienzo a esta esta a las 2.30 de la tarde.

LA ESCUELA SUPERIOR N.o 12

Esta escuela celebrará el 21 de Mayo con una sencilla fiesta escolar, a la que han sido especialmente invitados los vecinos y los padres de los alumnos de este establecimiento. El programa que se ha elaborado contiene números de canto, declamación y música.

EN LA ESCUELA N.o 14

Esta escuela ubicada en Recoleta, celebrará este aniversario con una fiesta que se efectuará a las 3 de la tarde en el local del establecimiento.

ESCUELA SUPERIOR DE HOMBRES N.o 3.— Carmen 513

En esta escuela se verificará a las 9 P. M., una velada literaria-musical.

LAS ESCUELAS DE MAIPU

Damos el programa de la velada literario-musical, con que las Escuelas de Maipú conmemoran el Combate Naval de Iquique:

Primera parte

1. Himno Nacional. (Coro general.)
2. Discurso de ofrecimiento por el profesor señor José M. Olivares.
3. Himno a Prat. (Coro general).
4. A Prat, poesía por una alumna.
5. La Cruz de Guerra. Marcha, pieza de piano por la señorita Carmela González S.
6. Primera acto de la comedia: "Don Lucas Gómez".

Segunda parte

1. Brasil y Chile, pieza de piano por el señor Roberto Salinas.
2. Disertación sobre el Combate de Iquique, por la profesora señora Guillermina de Olivares.
3.o Desde el alma, vals por la Estudiantina.
4. A los héroes de Iquique, poesía por un alumno.
5. Segundo [illegible] la Comedia de "Don Lucas Gómez".
6.o Hermoso Bío-bío, shimmy por la estudiantina.
7. Himno de Yungay. (Coro general).

EN EL LICEO "AMUNATEGUI"

En la tarde de ayer y antes de que los alumnos terminaran su día de trabajo, se celebró en el Liceo "Miguel Luis Amunátegui", una sencilla y significativa fiesta en homenaje al 21 de Mayo.

Asistieron todos los profesores y la totalidad de los alumnos.

El rector señor Luis Galdames dirigió a la concurrencia una oportuna alocución y junto con la Canción Nacional los alumnos entonaron diversos himnos patrióticos y varios de ellos declamaron poesías alusivas al acto.

En medio del mayor entusiasmo, se puso fin a este homenaje de la Juventud al Héroe de hoy.

EN LA POBLACION SAN EUGENIO

En el local de la Sociedad de Adelanto Local San Eugenio y Mirador, se lleva a cabo hoy, a las 3 P. M., una matinée en homenaje a los héroes de Iquique. En esta ocasión se preesntará al vecindario de estas poblaciones por primera vez el cuadro que el Director Artístico de esta institución señor Abraham Palacios ha organizado, y pondrá en escena una bonita comedia.

Una vez terminado el acto literario, se dará comienzo a un baile familiar.

CELEBRACION DEL 21 DE MAYO EN EL ESMERALDA

Hoy, a las 10 A. M., las Escuelas Francisco Arrarán y Olea de la Sociedad Instrucción Primaria, celebrarán en el Teatro Esmeralda, cedido graciosamente por sus propietarios, un importante acto literario musical, en conmemoración del 45 o aniversario del Combate Naval de Iquique.

ESCUELA SUPERIOR DE HOMBRES N.o 18

La Escuela Superior N.o 18, Manuel A. Ponce, celebra hoy el 45.o aniversario del Combate Naval de Iquique, con un interesante programa que se desarrollará en su local, Independencia N.o 1751, a las 9 A. M.

—A la 1 P. M., se desarrollará un interesante programa atlético entre los alumnos de la Escuela con variados premios para los vencedores.

Se invita a los padres de familia y a los vecinos en general.

BANDO DE PIEDAD EN CHILE

El Bando de Piedad en Chile, (anexo a la Vicuña Mackenna), ha preparado un espléndido programa para conmemorar dignamente el aniversario del combate naval de Iquique:

10 A. M. Reunión de todos los socios de la institución en los salones de "El Mercurio", para concurrir a la I. Municipalidad a escoltar la bandera de la patria vieja en la que juró O'Higgins. Esta importante ceremonia en homenaje a estas reliquias históricas es organizada por la Legión Cívica de Chile.

2 P. M. — Fiesta popular en la Plaza de Juegos que dirige el Bando de Piedad de Chile en el Parque Forestal. Se obsequiará a los niños golosinas y se hará un programa artístico. Se ha solicitado para esto el concurso del popular actor Lucho Bara, distinguido artista que ha prestado graciosamente su concurso.

4.30 P. M. Una delegación de socios concurrirá al teatro Unión Central a la fiesta que ha organizado la Legión Cívica de Chile.

6 P. M. Gran fiesta patriótica organizada por la Sección del Colegio de los Padres Franceses del Bando de Piedad de Chile para conmemorar el aniversario de Iquique.

La Sección ha repartido invitaciones y ellas se solicitarán en la puerta principal.

TOCATAS POR LAS BANDAS DEL EJERCITO

La Comandancia General de Armas expidió ayer la siguiente orden de la plaza:

"Orden de la plaza. — Las bandas militares de la guarnición efectuarán las tocatas que a continuación se expresan, con motivo de la celebración del cuatrigésimo quinto aniversario del combate naval de Iquique de 21 de Mayo de 1879.

8 A. M. — Se izará el pabellón con la Canción Nacional. Inmediatamente después das bandas harán un recorrido por la ciudad en un tranvía tocando aires marciales.

9.30 A. M. — Las bandas de los regimientos Tacna y Cazadores se pondrán a disposición del señor Fernando Hille (de la Inspección de Fábricas del Ejército), para un saludo que todos los scouts harán a la viuda del héroe de Iquique. El punto de reunión será en Alameda esquina de San Miguel.

11 A. M. — La banda del Regimiento Buin concurrirá a amenizar una fiesta escolar que tendrá lugar entre las estatuas de San Martín y O'Higgins.

11 a 12 M. — Las bandas de los Regimientos Cazadores y Tacna tocarán en la Plaza de Armas.

12 a 2 P. M. — La banda del Regimiento Pudeto tocará durante el banquete que los señores jefes y oficiales retirados del Ejército y Armada dan en honor de los sobrevivientes del "Esmeralda", el que tendrá lugar en su respectivo Círculo.

2.30 P. M. — Las bandas de los Regimientos Buin y Pudeto concurrirán al proscenio del Teatro Municipal a fin de tomar parte en una velada que se iniciará a las 3 P. M. y a la que concurrirá S. E. el Presidente de la República.

5.30 P. M. — Todas las bandas de la guarnición concurrirán al desfile de los carros alegóricos y con antorchas que presentarán las unidades del Ejército al mando del capitán don Angel Vásquez, del Regimiento Buin, quien indicará el punto de reunión.

CONFERENCIAS PATRIOTICAS

De acuerdo con las instrucciones impartidas por la Comandancia General de Armas, hoy a las 10.30 A. M., los oficiales de la guarnición darán conferencias patrióticas sobre el combate de Iquique a los escolares que se encontrarán concentrados en los siguientes puntos:

Parque Forestal, frente a la Fuente Alemana; Plazuela de la Recoleta, Monumento a los Héroes de La Concepción, Plaza de Yungay, Plaza Ercilla, Avenida Matta entre Carmen y Lira, Escuela número 3, Chiloé esquina de Ñuble.

EN LA LIGA PATRIOTICA MILITAR

Como ya lo hemos anunciado, la Liga Patriótica Militar y Círculo de Jefes y Oficiales Retirados, conmemorarán con un gran almuerzo el aniversario del Combate de Iquique, manifestación que será ofrecida en honor de los sobrevivientes, almirantes señores: Zegers y Fernández Vial y del cirujano don Cornelio Guzmán.

A este almuerzo han sido invitados el Presidente de la República, el Ministro de Guerra y Marina, altos jefes del Ejército y personalidades políticas y sociales.

FEDERACION DE OFICIALES DE RESERVA

A las 9.30 de la mañana, los socios de la Federación de Oficiales de Reserva se reunirán en el local de la institución para de ahí dirigirse a la Municipalidad, a fin de escoltar la bandera con que se juró la Independencia en el desfile que se hará a las estatuas de los héroes de la Independencia.

En la tarde, a las 5, en el local de esa institución, se ofrecerá un lunch al que han sido invitados el Ministro de Guerra, el Subsecretario del mismo Departamento, los almirantes señores: Zegers, Fernández Vial, Martín, el Prefecto y Sub-Prefecto de Policía, y numerosos jefes y oficiales del Ejército.

EN HONOR DE LAS VIUDAS DE PRAT Y CONDELL

Los orfeones Camilo Ortúzar y Juana de Arco, con la cooperación del Ateneo Obrero de Chile, efectuarán en la noche en el Teatro Politeama, un gran festival artístico musical en honor de las señoras Carmela Carvajal v. de Prat y Matilde Lemus de Condell, quienes han prometido asistir a esa fiesta.

Además han sido invitadas distinguidas familias de nuestra sociedad y algunos representantes diplomáticos.

EN EL PRESIDIO

Los miembros de la Asociación Miguel Luis Amunátegui efectuarán en la tarde una fiesta en el Presidio en conmemoración del glorioso aniversario. Se desarrollarán números de poesías y música. El presidente de la Asociación, don Carlos Bahamondes dará una conferencia patriótica a los penados.

FIESTA EN LA CARCEL DE SANTIAGO

Hoy se efectuará una fiesta en la Cárcel de Santiago, organizada los señores Nicanor Valenzuela Eleodoro Díaz, Manuel Parada, L Triviño, Juan Mena y Ruperto C denas.

Los señores nombrados nos hagamos saber a las personas deseen ayudar con algo a los se sirvan enviar sus obsequios nombre de algunos de los organizadores a la Alcaldía de la Cárcel.

INAUGURACION DE LA PLAZA DE JUEGOS INFANTILES DE AVENIDA MATTA

Hoy, a las 3 P. M., tendrá gar la inauguración de la Plaza Juegos Infantiles "Arturo Pr ubicada en Avenida Matta al niente de la calle de San Fr cisco.

A este acto han prometido currir el señor Ministro de In trucción Pública, Sr. Intendente de la Provincia, los tres Alcaldes de la ciudad, Prefecto de Policía los Comisarios de la Policía Orden y Aseo del barrio, etc., y merosos invitados.

Para esta simpática fiesta ha elaborado un pequeño programa, por motivo de que nuestras autoridades deben trasladarse mediatamente a otros actos ciales.

Habrá escogidos números canto por las alumnas de la cuela Francisco Arrarán y tación de la Brigada de Boy-Scouts de la Escuela Olea, elevación globos y diversos otros entretenimientos.

EL 21 DE MAYO EN VALPARAISO

En la tarde de ayer se ultimaron los arreglos en el Monumento Prat y demás héroes del 79, aniversario se celebra hoy.

La Compañía de Luz Eléctrica hizo una hermosa instalación guías de luces que adornan e monumento. La Gobernación rítima a cargo del monumento pués de pintar sus rejas y debidamente todas las secciones la Cripta y monumento, la con profusión de flores y das.

En la tarde de ayer todos los legios y escuelas de Valparaíso rindieron un hermoso homenaje la memoria de los héroes.

Encabezados por una banda músicos y llevando una gran dera extendida, recorrieron la nida Pedro Montt, siguiendo establecimiento de instrucción su estandarte y banderas, y alumno provisto de flores siguieron por Condell, Esmeralda Prat, hasta llegar a la Plaza mayor, donde rindieron un vedor y brillante homenaje.

Hoy, desde la mañana, rá a desarrollarse el programa se ha preparado para honrar la moria de los héroes que en el combate de Iquique y de ya hemos publicado sus partes cipales.

Las fuerzas de mar y tierra desfilarán frente al monumento rán mandadas por el Capitán fragata, señor Eduardo Gándara

EL CONCEPTO DE PATRIA

LA SEGUNDA CONFERENCIA DE EXTENSION ESCOLAR DEL AÑO EN EL LICEO DE APLICACION

Como lo habíamos anunciado, en la tarde de ayer se efectuó en el Liceo de Aplicación la segunda conferencia de extensión educacional del año.

Asistieron a la velada el Ministro de Instrucción, don Guillermo Labarca H.; el Rector de la Universidad, don Gregorio Amunátegui; el catedrático de la Sorbona, M. Paul Hazard; Rector del Liceo, don Carlos Silva Figueroa, numerosos profesores y los alumnos con sus familias.

El programa se desarrolló en todas sus partes.

El profesor del Liceo, don Luis Pérez, disertó sobre el tema anunciado: "El 21 de Mayo y el concepto de Patria".

Después de referirse al significado del hecho que se conmemora en el día de hoy, se refirió a la Patria, más o menos en los siguientes términos:

El fin promordial de la enseñanza, no es sólo inculcar conocimientos, sino que es educar para formar hombres útiles a sí mismos, al hogar, a la Patria, y a la humanidad Queremos hombres con personalidad propia; que expresen con valentía lo que piensen; que tengan ideales y sepan defenderlos. Lejos de nosotros los mediocres que carecen de iniciativas, que jamás dan su opinión por temor o cobardía a equivocarse; que hablen siempre y no sean meros repetidores. Deseamos hbir errores a contemplar a futuros Pachecos de que habla Eca de Queirós. La enseñanza desea, pues, hombres libres y capaces; que si puedan destruir, tengan fuerza y talento para reconstruir.

Grecia y Roma; Francia e Inglaterra; Prusia y Estados Unidos, han tenido sus períodos de grandeza, cuando pudieron formar hombres que luchaban por ideales, que se inspiraron en el bien y que defendieron siempre los principios de libertad. Es decir, cuando dominó en ellos el amor a la patria o más exactamente, el patriotismo.

Porque hay que distinguir entre uno y otro concepto.

La patria es todo lo que existe dentro del territorio en que vivimos: las montañas nevadas y el mar tempestuoso que nos defienden; el suelo exuberante de ricos productos; el clima delicioso que tenemos; el hogar querido, las instituciones respetadas, la historia, los símbolos nacionales, todos son factores de esa entidad que llamamos patria.

De aquí se deriva que hay cierto egoísmo, orgullo o amor propio en el amor a la patria, pues, en verdad significa amarnos nosotros mismos.

Patriotismo es un ideal por el cual el hombre se esfuerza y lucha por ver a su patria grande, noble, rica y respetada. Es una virtud que la tienen los pueblos conscientes y libres.

Ya **Samuel Smiles** lo dijo: "El patriotismo no consiste en aullar como los lobos, sino que está fundido en la honradez, veracidad, abnegación generosidad y en el verdadero amor a la libertad".

El amor a la patria es innato no sólo en el hombre, sino en todos los seres de la creación. Si la fiera ama y defiende la cueva en que se anidan sus cachorros, con mayor razón el hombre defenderá la choza o casa en que viven su esposa y sus hijos.

El amor a la patria nació por el cariño a la choza y extendiéndose comprendió más tarde los pueblos y los países.

Las conquistas avivaron ese amor al terruño; los pueblos se sometieron a la fuerza bruta pero siempre luchaban contra los invasores.

Fué en Francia donde se empleó la palabra patria como sinónima de todo su territorio, después del sacrificio de Juana de Arco. El poeta **Chartier** usó la palabra patria cuando, con el fin de unir y entusiasmar a los franceses para expulsar a los ingleses, componía inspirados versos, presentando a una madre afligida, que incitaba a sus tres hijos (nobleza clero y estado llano) a combatir contra los ingleses. La madre llevaba el sagrado nombre de Patria.

Pero algunos espíritus exaltados hoy quieren borrar la palabra Patria y sustituirla por la de **Humanidad**.

Consideramos que esto es ignorancia o maldad. Los dos términos no se contraponen ni se excluyen, sino que al revés, se completan. Es como amar al padre y también a la familia. La Patria es una parte de la Humanidad; odiar a ésta, es egoísmo o injusticia; lo contrario, es monstruosidad o estupidez. Debemos pues, amar a la Patria donde hemos nacido y también a la Humanidad, a que pertenecemos.

Las fronteras naturales o formadas por el hombre, que dividen a los países o las Patrias, se mantendrán y son necesarias mientras no se borren de la mente humana, los conceptos de tuyo y mío. Y por esto, los ejércitos como defensores de nuestra patria, son los sostenedores de la paz.

IMPUESTO A LA RENTA

SE PRORROGA HASTA EL 30 DE JUNIO EL PLAZO PARA LAS DECLARACIONES QUE ESTABLECE LA LEY

Con fecha de ayer se tramita un decreto por el cual se amplía hasta el 30 de Junio próximo el plazo para la presentación de las declaraciones que deben hacerse en conformidad a las disposiciones de la Ley de Impuesto a la Renta, y que vencía el 20 del actual.

PARTICIPACION DE LOS BOY - SCOUTS

Las brigadas de esta capital cumrán el 21 de Mayo, dos importans deberes: saludar en este glorioso a a la viuda del héroe de Iquie y celebrar la "Jura de la Banra".

En efecto, a las 9 de la mañana, das las brigadas de boy-scouts se unirán en la Alameda de las Delias, frente al Instituto Pedagógico, desde donde se pondrán en marha hacia la Avenida España para sfilar por frente a la casa-habitaón de la viuda de Prat.

Acompañarán a las brigadas algus bandas militares.

Una vez que las brigadas hayan gado frente a la casa de la viu del héroe de Iquique, los miemos del Directorio General y Proncial pasarán a saludarla.

Terminado el homenaje de los boyouts, las brigadas seguirán hacia Quinta Normal por Blanco Encala Unión Americana, Alameda de s Delicias, entrando a la Quinta r la Avenida Ecuador.

VISITA AL MUSEO NACIONAL

A las 10 de la mañana todas las igadas visitarán el Museo Nacional, para cuyo objeto se ha obtenido autorización correspondiente a pesar de ser día festivo.

LA JURA DE LA BANDERA

Terminada la visita al Museo, las brigadas pasarán a formar en las avenidas laterales del edificio del Museo, a fin de proceder a la investidura de los reclutas y a la ceremonia de la "Jura de la bandera".

Se pondrá término a ese acto con la proclamación del señor Carlos Salas Herrera como "Scouts Jefe". El presidente en ejercicio del Directorio Provincial le hará entrega en un breve discurso del pergamino que lo designa miembro honorario de la institución.

En seguida se hará un desfile en honor de S. E. el Presidente de la República y de las autoridades scoutivas, y terminado éste, las brigadas seguirán en dirección a la Escuela Práctica de Agricultura, a fin de almorzar y visitar a las 2 P. M. sus diferentes dependencias y recibir algunas explicaciones de los profesores de ese establecimiento.

ALMUERZO

El Directorio Provincial, ofrecerá un almuerzo al señor Carlos Salas Herrera por los importantes servicios que en el cargo de presidente y durante cuatro años, prestó al scoutismo de esta capital.

EN HONOR DEL SOBREVIVIENTE DE LA "ESMERALDA", DON CORNELIO GUZMAN

Hoy, aniversario del combate de Iquique, a las 10 de la mañana, efectuará la 2.a Compañía de Bomberos "Esmeralda" un desfile en honor del sobreviviente de ese hecho histórico y miembro honorario de la compañía, don Cornelio Guzmán.

Pocas son ya las personas que actuaron en el hecho glorioso del 21 de Mayo de 1879 y que aún viven. El señor Guzmán, cirujano de la "Esmeralda", es una de ellas. Es un antiguo y prestigioso miembro de la 2.a Compañía de Bomberos, donde ha desempeñado casi todos los puestos de responsabilidad. En esta compañía se formó al lado de Matta, Mac Iver, Galvarino Gallardo, Arteaga Alemparte y otras distinguidas personalidades que actuaron en la vida política de este país.

DESFILE EN SU HONOR

Para hoy, a las diez de la mañana, la 2.a Compañía de Bomberos "Esmeralda" ha organizado un desfile en su honor.

Para esto efecto, se reunirá en la Alameda esquina de García Reyes, desde donde se dirigirá a la calle Sotomayor 26, casa habitación del señor Guzmán. Usará allí de la palabra el secretario de la compañía, señor Pedro Caro Tagle, quien ofrecerá la manifestación al señor Guzmán.

EJERCICIO DE COMPETENCIA

Terminado el desfile se dirigirán los voluntarios a las órdenes del capitán señor Humberto Recabarren, a la calle de República, donde se procederá a efectuar un interesante ejercicio de competnecia entre los personales de los tenientes 1.o don Germán Munita y 2.o don Ernesto Kuppers.

Esta competencia, que se efectúa anualmente para solemnizar el hecho histórico de Iquique, revestirá en esta ocasión mayor brillo e interés.

BAUTIZO DE LOS NUEVOS VOLUNTARIOS

Después de la competencia se procederá al bautizo de los voluntarios ingresados últimamente a la Compañía.

Para este número del programa se formará con pitones una estrella en cuyo centro se colocará al voluntario que se va a bautizar. A una orden del capitán se enfrentarán al nuevo voluntario los cinco pitones, dando agua.

MATERIAL QUE CONCURRIRA

Para esta fiesta y a fin de solemnizar más brillantemente el acto se ha ordenado la asistencia de la antigua, bomba a vapor, fundadora del Cuerpo "Esmeralda". Asimismo concurrirán las bombas automóviles Tulio Ovalle y Enrique Mac Iver.

ALMUERZO

Terminado el ejercicio y el bautizo de los nuevos voluntarios, la compañía se dirigirá al cuartel donde se ha preparado un almuerzo.

EL INTERNUNCIO EN BOLIVIA

Ayer a las 11 A. M. llegó a la capital el Internuncio en Bolivia Monseñor Tito Trochi.

Lo esperaban en la Estación pocho el Introductor de Diplomáticos, el Internuncio en Chile, el cargado de Negocios de Bolivia altas personalidades del clero.

Monseñor Trochi viene procedente de Bolivia y permanecerá algunos días para seguir viaje a Europa en uso de una licencia concedida por la Santa Sede.

MINISTRO DE CHILE EN BELGICA

SERA DESIGNADO DON LUIS DE PORTO SEGURO

En vista de que el señor don Luis Porto Seguro ha contestado al Gobierno aceptando el ofrecimiento que se le ha hecho para que sirva el cargo de Ministro ad-honorem de Chile en Bélgica, dentro de algunos días más se enviará al Senado mensaje solicitando el acuerdo constitucional para designar a este distinguido político como representante de Chile ante el Rey Alberto.

EL CONTRATO TRANVIARIO

INTERESANTES OBSERVACIONES HECHAS POR EL REGIDOR DON RAFAEL VIVES

En nuestra edición de ayer dimos cuenta del debate promovido en la sesión municipal sobre el problema tranviario.

Informamos que la Municipalidad había aprobado un voto presentado por el regidor, señor Cariola, y que establece el nombramiento de una comisión municipal para que asesorada por los técnicos que estime conveniente, y en unión de los representantes de la Empresa de Tracción Eléctrica, estudie las modificaciones que sean necesarias introducir al actual contrato en tramitación, a fin de que ambas partes contratantes, de común acuerdo puedan demandar del Congreso las modificaciones que se acuerden.

LAS OPINIONES DEL REGIDOR, DON RAFAEL VIVES

Por estimarlo interesante, reproducimos a continuación el discurso del regidor, señor Vives, que pedía la reconsideración del acuerdo de solicitar a la Cámara aplazara su pronunciamiento sobre el contrato.

"Múltiples razones abonan la aprobaciónn definitiva del contrato celebrado por la I. Municipalidad con la Empresa de Tracción Eléctrica. Han sido tan discutidas, tan ampliamente estudiadas por el público, los técnicos y las autoridades, que basta sólo enunciarlas para poder afirmar que la I. Municipalidad ha defendido y servido bien los intereses de la ciudad y sus alrededores.

El aspecto más discutido es el de la tarifa. Sin embargo, hace ya catorce años, la Municipalidad reconoció la justicia de que las tarifas fueran duplicadas, si el cambio bajara de 9 peniques. Ello se explica porque los artefactos eléctricos, los carros los rieles, etc., se pagan en oro. Es notorio que desde el comienzo de la Gran Guerra, hace diez años, con el intervalo de dos años a lo sumo, el cambio ha estado bajo ese tipo.

Por otra parte, los viajeros que han recorrido otros países y algunos colegas de la pasada Municipalidad reconocieron que fuera de Chile, con alguna rara excepción, las tarifas son más altas que en Chile, más altas que la doble tarifa aprobada, estimados en su valor intrínseco de oro.

Y, finalmente, no hay en Chile tarifas más baratas. Si nosotros pudiéramos dar a la ciudad una movilización equivalente a la tranviaria, más económica, no cumpliríamos nuestro deber no dándosela; pero vemos que en más de un año de servicio restringido no ha aparecido ningún competidor digno de tomarse en cuenta.

Digo más aún: digo que si en nuestro pueblo no se mirara con tanto desprecio la vida humana, nos tomaría estrecha cuenta por la contribución de vidas y desgracias que ha significado la restricción del servicio de viabilidad urbana.

Ni los autobuses, ni las carrete- rio.

las, sin embargo, sirven a rrios apartados de la ciud rrios en que viven los obreros empleados del comercio, pequeños industriales y que trabajan en la ciudad, res o miles de estudiantes recen de medios rápidos de zación. Y si lo tienen, es e irregular que el tranvía.

No es el obrero el que a la tarifa; al contrario, porque es más económica y que la de los servicios son elementos políticos de asambleas, a los cuales, da, lleva un ideal de bienestar ro; pero que carecen de con tos, de criterio práctico y ponsabilidad gubernativa.

Se ha publicado una estad de la población que se serv las prolongaciones de las líneas tuales y construcción de nuevas. Son más o menos habitantes que el crecimiento ciudad y la carestía de las ciones han llevado a formar grandes barrios que claman servicio de movilización. ¿Pod negárselo. o los trataremos parientes pobres, nosotros que mos obtenido sus votos para sus intereses?

Pero el contrato no sólo ex su radio y aumenta su servicio más de 50 kilómetros de nue neas (28 por construir y 22 didas), sino que provee de alumbrado dante servicio de alumbrado co. Son 9.000 focos, cuya ción regala la Empresa, alumbrarán magníficamente dad, tal vez como ninguna América o Europa. Si cal que la ciudad tiene un des de 300 kilómetros de calles, len a un foco por cada 40 más o menos. Distribuyendo esta luz, como lo consulta el yecto, alumbraremos bien los seos, los barrios apartados y los caminos de entrada a la y con ello daremos vida y ción a Santiago; que de noche senta el aspecto de una enorme dea.

Yo, señores, no encuentro examen desapasionado de asunto, sino motivos de para quienes suscribieron trato. Si la política pudiera cabida en este contrato, partidos populares los más siastas defensores porque satisface necesidades inmediatas los barrios obreros, sino que más dará trabajo a mucha en las construcciones nuevas cho trabajo permanente en vías, en las instalaciones en los talleres mecánicos.

Debemos, no estorbar, sino surar y cooperar a la aprobación pronto despacho de este en la Cámara, antes de que vierno haga de un mal servicio movilización un foco de dades y molestias para el vecindario

IMPUESTO A LA RENTA — COMERCIANTES
Tramitamos formularios, llevamos contabilidades, precios mo
BANDERA 343 — OFICINA

CIGARRILLOS

ABDULLA

PIDALOS DONDE USTED VAYA Y LLEVARA SIEMPRE EL SELLO DE DISTINCION

PROPAGANDA DEL SALITRE

SE ELEVO A 50.000 LIBRAS LA CUOTA DEL FISCO PARA LOS GASTOS DE PROPAGANDA DEL NITRATO

A indicación del Ministro de Hacienda, la Comisión Mixta de Presupuestos elevó a 50.000 libras esterlinas, las 40 con que actualmente contribuye el Fisco para los gastos de propaganda del salitre en el extranjero.

EL MENSAJE PRESIDENCIAL

SE DIO TERMINO A SU REDACCION

Poco después de mediodía de ayer, el Presidente de la República dió término a la redacción del Mensaje que deberá leer en el acto de la apertura de las Cámaras el 1.o de Junio próximo.

EL MINISTRO DE COLOMBIA

DON CARLOS URIBE, LLEGARA AL PAIS POR LA COMBINACION DE MAÑANA

El nuevo Ministro de Colombia acreditado ante nuestro Gobierno, don Carlos Uribe llegará al país a hacerse cargo de sus funciones, por la combinación transandina de mañana.

QUINCE MINUTOS SOBRE RADIOTELEFONIA

XLII

Generación de la onda eléctrica

(DERECHOS EXCLUSIVOS PARA LA PUBLICACION EN CHILE, ADQUIRIDOS POR "LA NACION")

Ya hemos mencionado algunas de las características más importantes referente a la generación y recepción de las oscilaciones radiofrecuentes. Es de la mayor importancia explicar los principios y detalles en que se funda la producción de estas oscilaciones de alta frecuencia y la forma en que llega a transformarse en sonidos oíbles.

Las ondas eléctricas pueden dividirse en dos clases: a saber, ondas continuas o no amortiguadas, de amplitud constante, y ondas discontinuas o amortiguadas, cuyas oscilaciones tienen una amplitud decreciente. Nos referimos ahora a las ondas amortiguadas emitidas por un trasmisor de chispa.

El diagrama que sigue sirve pa- puntos de dos ondas sucesivas donde la energía ha alcanzado un máximo o un mínimo. En l parte superior del diagrama se hace ver ra ilustrar la comparación entre estas dos clases de oscilaciones de alta frecuecia.

En el haz de "onda continua" se nota que la amplitud es constante para cada onda sucesiva, mientras que en el caso de la onda "amortiguada" o discontinua, la amplitud de cada onda sucesiva ha disminuido.

La disminución en amplitud de las ondas sucesivas en el haz de ondas de oscilaciones amortiguadas se ve en (D). Si la disminución es grande, se dice que el haz de onda es altamente amortiguado, y si este amortiguamiento es excesivo, puede causar serias interferencias con otras radioestaciones.

La longitud de onda puede expresarse por la distancia entre los la longitud de onda como la distancia entre dos puntos de máxima energía, mientras que en la parte inferior del mismo diagrama se la expresa como la distancia entre dos puntos de mínima energía.

Hemos dicho ya anteriormente que las ondas amortiguadas son generadas por la carga y descarga periódica de una batería de condensadores. En el circuito oscilatorio cerrado del trasmisor de chispa, la descarga del condensador se alterna hacia adelante y atrás a través del chispero y produce oscilaciones de alta frecuencia o radiofrecuencia. Las oscilaciones se denominan arbitrariamente como radiofrecuentes cuando ellas se alternen a una frecuencia que excede de 10.000 ciclos por segundo, y se las dice audiofrecuentes cuando la frecuencia es menor de 10.000 ciclos por segundo.

CUARTO CONGRESO PANAMERICANO DEL NIÑO

COMITEES PROVINCIALES.—EL MUSEO INTERNACIONAL DE PUERICULTURA.—NUEVOS ADHERENTES

A pedido de la comisión organizadora, el Ministerio del Interior ha dispuesto la constitución de comitées especiales que, bajo la presidencia de los respectivos intendentes y con el concurso de caracterizadas personas de cada localidad, tengan a su cargo todo lo relacionado con la propaganda provincial de este Congreso.

En conformidad a esta disposición, se han constituído ya comitées en las provincias de Tacna, Tarapacá, Atacama, Aconcagua, Valparaíso, O'Higgins, Colchagua, Talca, Linares, Concepción Bío-Bío Malleco, Arauco y Llanquihue. Están en formación los de las provincias restantes y Magallanes

Anexo al Congreso y durante los días de su funcionamiento, se exhibirá en el nuevo local de la Biblioteca Nacional un Museo Internacional de protección a la infancia, puericultura y eugenesia, que demuestre prácticamente los progresos alcanzados en estas materias por todas las naciones de Europa, América y Japón.

Con tal fin, se ha pedido a sus representantes en Chile que tengan a bien solicitar de los Gobiernos respectivos los datos pertinentes a legislación, instituciones, gráficos, tofografías, estadísticas de mortalidad y morbilidad infantil y demás antecedentes que hayan podido acumularse sobre el particular en dichas naciones.

Han contestado, prometiendo interesarse por esta solicitud, los representantes de Argentina, Gran Bretaña, Brasil, Colombia, Cuba, Dinamarca, Santo Domingo, Estados Unidos, Guatemala, Italia Japón, Panamá, Suiza y Suecia. Asimismo, nuestro representante en Austria ha informado al Ministerio de Relaciones Exteriores que enviará datos completos correspondientes a Austria, Checoeslovaquia, Austria-Checo y Suiza. Por último, el señor Alfredo Houston, presidente de la Chile American Association y representantes en Chile y que tiene a su cargo la organización del comité de propaganda del Congreso en los Estados Unidos, ha contestado manifestando que el establecimiento de Chuquicamata prepara actualmente un importante envío sobre el particular.

La organización y preparación de este Museo ha sido confiada a la doctora señorita Cora Mayers.

A la nómina de adherentes al Congreso ya publicada, se han agregado las siguientes:

Doctor Roberto Aguirre Luco, doctor Alejandro del Río, doctor Eduardo Moore, Luisa S. de Cousiño, doctor Osvaldo Díaz Velasco, Ernestina Azócar de Baeza, Alberto Schade, doctor Víctor Korner, Juan Benavente, Luis A. Tirapegui, Guillermo Edwards Matte, Aurelio Leguas, Manuel Núñez, Fernando Lira Smith, Teresa Urrejola de Dávila, Arturo Constancio, Nieves Walker de Méndez, Sara Hinostroza de Sota, Alvaro Covarrubias Arlegui, Manuel Salas Rodríguez, Teresa Brieba de Phillips, doctor Juan Aris (Rancagua), Manuel . Cels, intendente de O'Higgins; doctor Florencio Durán Bernales (Rancagua), doctor Abel Zapata (Id.), Alfredo Betteley y Alfredo Santa María.

Junta de Beneficencia de Rancagua, Junta de Beneficencia de La Serena, Consejo Diocesano de Instrucción, Sociedad Agronómica de Chile, Gota de Leche Miramar, Gota de Leche de Puerto Montt e Instituto de Abogados de Santiago.

Consejo de Gabinete

En la mañana de ayer, se celebró un corto Consejo de Gabinete para resolver diversos asuntos internos de la Administración Pública.

$110-SOBRETODOS-$110

DE CASIMIR PURA LANA, VARIADO SURTIDO DE COLORES Y MODELOS

LOS MISMOS confeccionados a medida en el modelo que se desee..	$ 130.00
SOBRETODOS especiales contra el frío, casimir pluma, modelo cuello doble, forro tornasol de seda.	$ 170.00
TERNOS para caballeros, casimir superior, corte y confección garantidos, desde	$ 150.00
TERNITOS para niños, en casimires de última novedad, modelaje especial para tallas 3, 4, 5, 6, 7, 8, 10, 12 14, desde	$ 30 00
SOBRETODOS PARA NIÑOS, edad 3 a 14 años, desde..	$ 37.00

Camisas, Sombreros, Paraguas, Suspensores, Corbatas, Calcetines, Camisetas afraneladas, y toda clase de artículos para caballeros a precios sumamente reducidos, encontrará en

The New England

DELICIAS 2933, FRENTE AL PORTAL EDWARDS

NO COMPRE SIN VISITAR ESTA CASA

Consejo de Estado

Para mañana a la hora de costumbre, ha sido citado el Consejo de Estado.

Formará ternas para proveer los siguientes cargos judiciales:

Para Ministro de la Corte de Talca, para fiscal de la Corte de Valdivia, juez de I'sagua, promotor fiscal de Talca, juez suplente del 5.o juzgado civil de Santiago y de Melipilla y Chanco, y para promotor fiscal de La Serena.

AVISOS de REMATE

ULTIMA PAGINA

MAÑANA	V. ARAYA.—JUDICIAL DE LA TIENDA LA REINA, SAN DIEGO 676.
MAÑANA	HUGO ANTOLINI.— VARIOS, EN AV. PROVIDENCIA ESQ. PADRE MARIANO.
MAÑANA	JORGE Y VICTOR EYZAGUIRRE.— MENAJE DE CASA, EN CATEDRAL 1656.
MAÑANA	E. MANDIOLA E.— MENAJE, AV. IRARRAZAVAL N.o 230.
EL 23 DE MAYO	V. ARAYA.— MENAJES DE CASA. MONEDA 1938.
EL 28 DE MAYO	CASAS VIEJAS DE LA COMPAÑIA.
EL 30 DE MAYO	HEREDEROS SGO. VALDES E.—HIJUELAS CUARTA, HACIENDA LA PUNTA.
EL 10 DE JUNIO	SITIOS AV. INGLATERRA, POBLACION CHACRA "LO SANCHEZ".

One Swallow
Doesnt make
a Summer
BUT
a Winter
makes one
SWALLOW

LAPLACE'S
"J.L." GIN

GIBBS & Co. — CATEDRAL 1037.

IMPERMEABLES

GARANTIZADOS Y BARATOS, A PRECIOS NUNCA VISTOS

RAGLANES de goma, lindos colores, a	$ 66.00
IDEM forro escocés	78.50
IDEM lana y seda	96.00
IDEM negros	82.00
PARA SEÑORAS, desde	49.80
CAPITAS para colegiales, desde ..	24.80
MANTAS para inquilinos, desde ..	36.50

RAZON PARA VENDER BARATO: POR SER PERSONALMENTE EL TECNICO Y POR TENER POCOS GASTOS

APROVECHEN SEÑORES EN LA

Casa Industrial de Chile

SANTO DOMINGO 1443

ATENDIDA POR SU DUEÑO: P. SEGALL.

EL FONOGRAFO PORTATIL

THE DECCA

Es el instrumento ideal que proporciona buena música, donde quiera que usted vaya.

Grandes facilidades de pago

$ 150.- AL CONTADO
Cinco cuotas de $ 55.- c/u.

UNICOS AGENTES.— CASA WEIL.— ESTADO 354-64

PAPELES PINTADOS

Recibimos un grandioso y selecto surtido en papeles lisos, especialmente en cretonas de flores grandes, dibujos de última moda.

Antes de hacer sus compras, visite la Papelería

PIMSTEIN Hnos.

COMPAÑIA 1073.— CASILLA 3844.— TELEFONO 781

SEÑORA:

MIRE ESTE AVISO DE

SEDAS

ESTUDIELO EN TODO SU DETALLE

TENDRA EL CONVENCIMIENTO DE QUE NUESTROS

BAJOS PRECIOS

DIFICILMENTE PODRA ENCONTRARLOS EN OTRA PARTE
SOMOS LOS QUE VENDEMOS MAS BARATO

ALGUNOS ARTICULOS DE NUESTRO GRANDIOSO SURTIDO DE SEDAS DE ALTA NOVEDAD:

TERCIOPELO Chiffon de seda negro especial para vestidos y tapados, doble ancho, el metro
$ 42.00

TERCIOPELO Chiffon de seda, en colores, especial para vestidos de calle y fiestas, doble ancho, el metro
$ 45.00

TERCIOPELO de seda, apropiado para sombreros, clase superior, en colores y negro, el metro
$ 20.50

TERCIOPELO inglés, muy souple, en colores blanco y negro, apropiados para vestidos de niñas y señoritas, un ancho, el metro
$ 9.90

TERCIOPELO inglés imprime, clase extra, en colores y negro, especial para vestidos y tapados, doble ancho, el metro
$ 27.00

TERCIOPELO inglés, calidad finísima, en colores y negro, para vestidos y tapados, ancho 115 ctms., el metro
$ 36.00

FELPAS de seda, artículo francés, labradas y lisas, colores y negras, especial para abriguitos y tapados, el metro
$ 84.00

MATALASE de seda, última creación, colores y negro, especial para saquitos cortos y tapados, el metro
$ 54.00

BROCATOS de pura seda, estilos de la más reciente creación, especiales para forros de pieles y abrigos, doble ancho el metro
$ 36.00

PONGE de pura seda, japonés, extenso surtido en colores, blanco y negro, especial para forros y labores, ancho 80 ctms. el metro
$ 9.90

GATH & CHAVES

FIJESE BIEN

En la calidad de las LANAS y SEDAS con que son fabricados los artículos que vende nuestra tienda en

Calle Ahumada Núm. 23

Ofrecemos la mejor garantía de duración y economía con nuestras mercaderías.

Comprar la mejor calidad al mínimo de precio, es

ECONOMIZAR

Textile Products Co. LTD

COOPERATIVA DE MENAJE

AGUSTINAS 1060
Casilla 249. — Santiago.

RESULTADO DEL SORTEO DEL 15 DE MAYO DE 1924

Serie A, de $ 5.00 semanales

Contrato N.° 141, de don Adrián Ramírez, Linares.

Serie B, de 10.00 pesos semanales

Contrato N.° 75, de don Antonio Claro E., Membrillar, Los Andes.

PROXIMO SORTEO: El 27 de MAYO

CON $ 5 SEMANALES

PUEDE OBTENER UD.

Un reloj-pulsera de plata "Longines" o un Servicio de té o una máquina fotográfica con equipo Kodak.

Con $ 10 SEMANALES

PUEDE OBTENER UD.

Un reloj oro "Longines" o una Victrola "Decca", o un Servicio semi-porcelana, o un Catre de bronce forma redonda, o una Estación completa de Radiotelefonía.

Con $ 15 SEMANALES

PUEDE OBTENER UD.

Un Catre de bronce modelo cuadrado o un Servicio porcelana, o una Victrola "Sonora".

SOLICITE DATOS

JULIO VIDELA Y Cía., Ltda.

Administradores:

Necesitamos Agentes en Provincias

SALITRE
significa
PROSPERIDAD

Precios puesto bodega Santiago por quintal métrico:

	Salitre sódico	Salitre potásico
De 1 a 19 sacos	$ 39.30 m/c.	$ 46.80 m/c.
De 20 a 49 sacos	38.80 m/c.	46.30 m/c.
De 50 a 9 tons.	38.30 m/c.	45.80 m/c.

Precios por quintal métrico, en los diferentes Sub-Depósitos de provincia de Wessel Duval y

	Sal. Sódico	Sal. Potásico
Porera Hnos., Melipilla	$ 39.45 m/c.	$ 46.95 m/c.
V. y A. Zavala, Rosario	39.55 m/c.	47.05 m/c.
V. y A. Zavala, Rancagua	39.50 m/c.	47.00 m/c.

	Sal. Sódico	Sal. P
R. Emparanza, Rengo	$ 39.60 m/c.	
Bertazzi Fedeghelli y Cía., San Fernando	39.65 m/c.	
Eustaquio Aguilera, Santa Cruz	39.75 m/c.	
J. Etchevers y Cía., Curicó	39.80 m/c.	

WESSEL, DUVAL & CIA.

HUERFANOS ESQUINA MORANDE
AGENTES EXCLUSIVOS DE LA ASOCIACION DE PRODUCTORES DE SALITRE DE CHI

LA MEJOR MUSICA DEL MUNDO

LA MAS PERFECTA Y COMPLETA ENCICLOPEDIA MUSICAL PARA PIANO Y CANTO, EDITADA POR

THE UNIVERSITY SOCIETY INC. de New York

COLECCION COMPLETA DE 15 VOLUMENES. EDICION PRINCIPAL DE 10 TOMOS. EDICION MENOR DE 5 TOMOS

En todas estas colecciones, que en conjunto constituyen la más perfecta y acabada enciclopedia musical, están representados más de 600 de los más famosos compositores de todas las edades y escuelas, con más de 1,200 de sus mejores y grandiosas producciones musicales.

Estos volúmenes contienen muchas selecciones de los mejores compositores mundiales y contemporáneos, como así también 6 hermosas composiciones del Maestro E. Soro y otros compositores chilenos.

Fuera de la utilidad manifiesta de esta enciclopedia musical, la obra sigue un verdadero curso de aprendizaje del piano con todos sus estudios correspondientes hasta el 4.o año.

OTRAS OBRAS DE LITERATURA QUE OFRECEMOS:

"La Sagrada Biblia Católica", del Iltmo. señor Félix Torres Amat. Con aprobación del Iltmo. Arzobispo de Santiago, don Crescente Errázuriz.

"Viaje por Tierra Española". Album con más de 300 hermosas fotografías, de lo más bello, artístico y digno de admirarse, que hay en las distintas regiones de España. También con una encomiástica carta del señor Ministro de España en Chile, don Bernardo Almeida.

"Diccionario Enciclopédico Castellano", Alemany. El más práctico y manual, 2 tomos en uno.

LIBROS DE MEDICINA:

"Desórdenes de las funciones sexuales", por el Dr. Max Hübner, de New York.

"Cuidado práctico de Criaturas y Niños", por el Dr. Theron Wendell Kilmer, de New York.

Cualesquiera de estas colecciones o libros pueden adquirirse con facilidades de pago, abonando una insignificante cuota mensual, y recibiendo inmediatamente todos los volúmenes correspondientes.

Tenemos también para nuestros clientes a su disposición con las mismas facilidades, los mejores **Metrónomos** de marca Suiza con o sin campana. **Prácticos y artísticos Estantes** para las colecciones musicales.

PIDA GRATIS, HOY MISMO, DATOS Y PROSPECTOS A

THE UNIVERSITY SOCIETY INC.
Santiago

CASILLA 3157 — OFICINAS BOLSA COMERCIO 219-220

ARRENDAMOS

AVENIDA ESPAÑA.— Bajos de esquina con hall, garage, 8 habitaciones para familia, jardín, dependencias	$ 850
TEATINOS.— Bajos con salón, escritorio, comedor, 3 dormitorios, 2 toilettes, dependencias	$ 800
ALMIRANTE BARROSO.— Altos recién pintados y empapelados, con hall, salón, comedor, 5 dormitorios, dependencias, muy asoleados	$ 600
CATEDRAL.— Altos en perfecta conservación, apropiados para poca familia	$ 500
TOESCA.— Bajos próximos Ejército, con hall, 8 habitaciones para familia, dependencias	$ 480
CUMMING.— Casa un piso en muy buen estado, con hall, 6 habitaciones para familia, dependencias	$ 450
HUERFANOS.— Altos con hall, 8 habitaciones para familia, dependencias	$ 400
LIBERTAD.— Casa un piso inmediata Catedral, nueva, tiene hall, 7 habitaciones para familia, 2 patios y dependencias	$ 420
ESPERANZA.— Bajos inmediatos Compañía, numerosas habitaciones	$ 200

IBARRART Y MAC-CLURE

CASILLA 2091.— 1091 - COMPAÑIA - 1091.— TELEFONO 3091

NOVEDADES PARA SEÑORAS

MAISON

LA SAMARITAINE

Comunica a la distinguida Sociedad que tiene en exhibición un extenso surtido, en

ABRIGOS, BATAS Y TRAJES SASTRE

DE LAS ULTIMAS CREACIONES

La exclusividad de esta Casa son los últimos modelos parisién.

Además cuenta con un sastre y modistas de reconocida competencia.

SE CONFECCIONA DE MEDIDA
Y SE RECIBEN HECHURAS

MAISON

LA SAMARITAINE

SANTO DOMINGO 1017

Nota. — Se atienden pedidos de Provincia

MOVILIZACION DE PRODUCTOS

EL CONSEJO DE LOS FERROCARRILES SE OCUPA DE MEJORAR ESTE SERVICIO

En ediciones pasadas hemos dado cuenta de algunas gestiones que se han hecho para conseguir un servicio más intenso en la movilización de los productos agrícolas por los Ferrocarriles del Estado. A consecuencias de la deficiencia en la movilización, se ha dicho que en las estaciones del Sur del país existe una gran cantidad de productos que debió ser movilizada hace tiempo.

Sobre el particular, hemos tenido oportunidad de hablar breves momentos con el consejero de los Ferrocarriles, señor Juan Pradenas Muñoz, que acaba de regresar del Sur.

Refiriéndose a la carga rezagada, el señor Pradenas Muñoz nos ha manifestado que hay grandes cantidades de papas en las estaciones de la frontera. Este artículo alimenticio se está corrompiendo a causa de la demora en la remisión.

Nos agregó, además, que la crisis en la movilización de los productos agrícolas se debería principalmente a la falta de carros.

EL CONSEJO DE LOS FERROCARRILES

En el Consejo de Ferrocarriles celebrado ayer tarde, el consejero señor Pradenas Muñoz se refirió a la necesidad de adoptar las medidas del caso para terminar con este estado de cosas.

Agregó que era indispensable proceder a movilizar las grandes cantidades de maderas que existen en algunas estaciones.

El Director de los Ferrocarriles tomó nota de las observaciones formuladas por el señor Pradenas Muñoz, acordándose impartir las órdenes del caso.

Se posterga el banquete a los parlamentarios demócratas

A ruego de varios parlamentarios del Partido y por tener compromisos en provincia, el Centro La Reforma ha postergado el banquete que debía realizarse hoy Miércoles, para el 1.o de Junio, día de la apertura del Congreso.

Como hemos anunciado en otras ocasiones, las tarjetas están a disposición de los interesados en San Diego 224 y en Delicias 522.

Para la prosecución de los trabajos del Canal Melado

Previo informe de la Dirección General de Obras Públicas, el Ministerio de Industria y Obras Públicas ha autorizado que se le entregue al contratista de las obras del canal Melado, don Juan Guillermo Darntnell, la cantidad de 960 mil pesos para que pueda continuar los trabajos de construcción de ese canal.

EL CONSEJO NACIONAL DE MUJERES

SU PRESIDENTA, SEÑORA AMANDA LABARCA HUBERTSON, NOS HABLA DE SU LABOR ACTUAL Y DE SUS PROYECTOS PARA EL FUTURO

LA SITUACION DEL HOGAR DE LAS ESTUDIANTES. — PARA COOPERAR A SU SOSTENIMIENTO, HOY A LAS 6 P. M. HABRA UN GRAN BAILE EN EL CLUB HELVETICO.

Ayer tuvimos oportunidad de conversar con la distinguida educacionista señora Amanda Labarca Hubertson, sobre las actividades del Consejo Nacional de Mujeres, institución de la que la señora Labarca es en la actualidad presidenta, y cuya vida ha impulsado vigorosamente desde su fundación.

—La labor del Consejo, nos dijo la señora Labarca, es múltiple; pero tendiente en todas sus fases a elevar el nivel de la mujer en su aspecto social, ya sea intelectual o económicamente considerado.

Desde luego, el Consejo ha elaborado un proyecto de ley que se refiere a los derechos civiles de la mujer, proyecto que ha sido presentado al Congreso bajo los auspicios de los diputados señores Maza y Sánchez García de la Huerta.

Se precisan allí reformas legales que son necesarias para la evolución alcanzada actualmente por la mujer: la patria potestad, por ejemplo.

Hemos tenido también una tribuna para hacer más amplia la difusión de nuestros ideales feministas. Y así hemos escuchado la autorizada palabra de S. E. el Presidente de la República, y de don Manuel Rivas Vicuña, que nos han hablado sobre los derechos políticos de la mujer.

Hemos mantenido cursos de idiomas y de literatura a cargo de excelentes profesoras, y un curso de puericultura profesado por las doctoras Ernestina Pérez y Cora Mayers.

Pero la obra magna del Consejo Nacional de Mujeres es el Hogar de las Estudiantas. Mediante una pensión módica, que apenas sirve para cubrir los gastos estrictamente necesarios que demanda la atención del establecimiento, conviven en él numerosas estudiantas de provincias, que vienen a la capital en busca de mayores horizontes mentales y para obtener un título profesional.

A este respecto, debo citarles un párrafo de mi última memoria como presidenta del Consejo "La pensión pagada por las señoritas cubre los gastos que exige su atención durante el tiempo en que el Hogar está habitado; pero no así los de arrendamiento, mantención y dirección durante los períodos de vacaciones, que suman cerca de cuatro meses en el año. (Enero, Febrero, casi todo Marzo y Setiembre). El canon mensual que pagamos en la casa ocupada por el Hogar es actualmente de 900 pesos, suma excesiva en relación a la falta absoluta de entradas durante cerca de un tercio del año. El remedio sería arbitrar recursos para comprar una casa para la institución. Mientras tal cosa no pueda hacerse, la vida del Hogar será precaria y en extremo difícil."

—Y a pesar de todo, ¿el Hogar continúa funcionando?

—Ah, sí! Y cada día le daremos más impulso, si encontramos para ello cooperación. Desde luego, el Miércoles 21 de Mayo habrá en la tarde un gran baile en los salones del Club Helvético. El producto de las entradas se destinará al Hogar de las Estudiantas. Tratándose de una obra tan bella y de resultados tan positivos, no dudamos de la cooperación del público.

—¿Y qué proyectos tiene para el futuro el Consejo Nacional de Mujeres?

—Aspiramos reunir a todas las instituciones feministas de Chile para lograr que se despachen los proyectos de ley que ya hemos hablado, y que, como el de la patria potestad, por ejemplo, tienen un interés vital para nosotras las mujeres.

En un terreno más práctico e inmediato cooperaremos a la salvación de la raza abriendo cursos de puericultura para las madres pobres en los barrios populares. Estos cursos estarán a cargo de la doctora Ernestina Pérez.

Como ustedes ven, termina diciéndonos la señora Labarca, tenemos un vasto programa por realizar. Pero lo importante por ahora, es la cooperación del público al baile del 21 de Mayo en el Club Helvético.

CUERPO DE DOMBEROS

LAS GRANDES FESTIVIDADES DE HOY DE LA 6.a COMPAÑIA

EL EJERCICIO Y RECEPCION DEL NUEVO MATERIAL PROMETEN ALCANZAR TODO UN EXITO

Hoy en la tarde se llevará a efecto la fiesta bomberil que ha venido preparando la oficialidad de la 6.a Compañía.

Este acto ha despertado un vivo entusiasmo y su realización promete alcanzar un gran éxito.

Para estas festividades se ha confeccionado un buen programa, que consta de diversos números, algunos de los cuales se desarrollarán en el cuartel y los otros, en el Parque Forestal, monumento de la calle Esmeralda.

La realización del programa se empezará a las dos de la tarde con la reunión de la compañía, con su tenida de parada.

INICIACION DEL PROGRAMA

Se iniciarán los números confeccionados para estas festividades por el capitán señor Germán Fuenzalida, secundado por los tenientes señores Droguett Zuasnábar y Hameau, con la entrega de una medalla al ex-Director señor Santiago Webb, como manifestación de aprecio por sus servicios en el desempeño de dicho cargo, que dejó no hace mucho por causas poderosas, como ser, resentimiento de su salud.

Hará esta entrega, el actual Director, señor Héctor Arancibia Laso.

COLOCACION DE PLACAS

Inmediatamente después la compañía presenciará la colocación de las placas en el material, que como hemos dicho, llevarán el nombre del fundador de ella, don Manuel Antonio Matta, una; y el del primer mártir don Germán Tenderini, la otra.

Haciendo resaltar la obra de cada uno de los voluntarios cuyos nombres llevan dichas placas, hará uso de la palabra el Director señor Arancibia Laso, quien a su vez descorrerá el velo que cubrirá la parte donde quedarán colocadas éstas.

EJERCICIO EN EL PARQUE FORESTAL

Finalizados ambos números, la compañía se dirigirá al Parque Forestal, donde se realizará la parte activa del programa, efectuándose diversos movimientos de escala, como ser volteos, pareadas y gemelas.

A continuación se organizará un encatrado donde se verificarán movimientos de salvamento, bajada por el deslizador y tirarse a la manta.

UNA COMPETENCIA

Como número de mayor interés figura la competencia interna entre dos de los tenientes, 1.o y 2.o, señores Mariano Droguett y Alfredo Zuaznábar, respectivamente.

En este número, en el que se disputa un escudo que ha donado el capitán señor Germán Fuenzalida, cada uno de los equipos deberá levantar un puente, pasando un subidor, resultando vencedor el conjunto que lo haga en el menor tiempo, trascurrido desde la partida.

Jurado de esta competencia serán algunos miembros de la Comandancia del Cuerpo y el capitán de la 6.a, señor Fuenzalida.

En dicho escudo se inscribirán los nombres de los componentes del equipo que salga vencedor.

BAUTIZO DEL PERSONAL NUEVO

Como acto final del ejercicio, se procederá al bautizo del nuevo personal, por movimientos de agua que dirigirá el teniente 3.o señor Gustavo Hameau Fernández.

Este bautizo, como es práctica entre las corporaciones bomberiles será de dos en dos, sirviendo los voluntarios antiguos de padrinos de los que serán bautizados.

FESTEJOS A LOS INVITADOS

Concluido el desarrollo del programa, los invitados y la compañía se dirigirán nuevamente al cuartel donde serán festejados con un lunch que se ha confeccionado con dicho objeto.

Entre las personas invitadas figuran los directores y capitanes de las diversas compañías, los comandantes señores Kappés, Ceppi y Cordero y los inspectores y ayudantes generales.

FONDOS PARA LA COMISION DE ESTUDIOS DE CAMINOS

El Ministerio de Obras Públicas ha dispuesto que, a contar desde Abril a Diciembre próximo, se desgregue del N.o 3 del decreto 444, de 28 de Abril del presente año, la suma de $ 62,737.38, que se destinará al pago de los sueldos del siguiente personal que compone la Comisión de Estudios de Caminos: ingenieros jefes con $ 20,000 anuales, señores Gabriel Quiroz y Emiliano Jiménez; ingeniero jefe, con $ 17,250 al año, señor Bernardo Fuenzalida, e ingenieros primeros con $ 13,200 al año, señores Alfredo Armijo y Emilio de la Mahotiere.

JUEVES, VIERNES y SABADO

Frazadas y Sobrecamas

PROLONGAMOS ESTA VENTA ESPECIAL

A PRECIOS SUMAMENTE REBAJADOS

FRAZADAS de algodón gruesas, tamaño 135 x 200, a . $	6.00
FRAZADAS de lana imitación Vicuña, tamaño 160 x 220, cada una . . . . $	23.80
FRAZADAS Españolas de riquísima lana, tamaño 160 x 220, cada una . . . . $	33.60
FRAZADAS de lana riquísima de los Pirineos, artículo muy fino en colores celeste, rosa y Vicuña, cada una . . . . $	49.00
FRAZADAS Francesas "JACQUARD". clase extra, de lana, muy gruesas, tamaño 180 x 230. cada una . . . $	68.50

SOBRECAMAS de buen satín, para cunas, liquidamos un saldo, cada una, a . . . . $	7.50
SOBRECAMAS en satín arrasado, en lindos colores, para catrecitos de baranda, c. u. $	15.50
SOBRECAMAS acolchadas en media lana de buen satín, tamaño grande, para una plaza, gran diversidad de colores, cada una . . . . $	29.50
SOBRECAMAS acolchadas en media lana confeccionadas en rico satín arrasado, tamaño para plaza y media, c. u. $	38.00
SOBRECAMAS de rico raso de seda acolchadas en lana, fabricación especial, diversidad de colores, tamaño para plaza y media. a $ 115.00 y $	78.50

GRANDES ALMACENES
— DE LA —
FABRICA de CATRES
ALAMEDA ESQUINA AVENIDA ESPAÑA

NOVEDAD

Semi-corsés hechos con faja de elástico. También garantizamos absoluta perfección y comodidad en corsés especiales sobre medida.

"LA FLOR DEL DIA"
CASILLA 2069
SAN ANTONIO 93, ESQ. MONEDA

Al aparecer
Jaquecas
Neuralgias
Grippe
tome Vd. unos comprimidos de
RHOFÉINE
(Rhodine y Cafeína)
que dan siempre el alivio más rápido
Exíjala en todas farmacias.
CONCESIONARIO para CHILE
Augusto MEYTRE, VALPARAISO

CENTRO DE INVESTIGACIONES PEDAGOGICAS

EL PROXIMO SABADO SE EFECTUARA UNA REUNION EN EL LABORATORIO DE PSICOLOGIA DEL INSTITUTO PEDAGOGICO, CON EL OBJETO DE FUNDARLO

SERAN MIEMBROS DE EL, PROFESORES DE ENSEÑANZA PRIMARIA, SECUNDARIA, ESPECIAL Y NORMAL Y UNIVERSITARIA

El Director del Laboratorio de Psicología anexo al Instituto Pedagógico, don Luis A. Tirapegui, ha enviado comunicaciones a numerosos educadores de las distintas ramas de la enseñanza insinuándoles la conveniencia de constituir un Centro de Estudios que organice y promueva investigaciones científicas de orden psicológico y educacional.

Esta iniciativa del Laboratorio de Psicología ha encontrado ya una espléndida acogida de parte de varios educadores.

Es indudable que un centro de investigaciones de esta índole está llamado a desempeñar un rol de alta importancia en el futuro de nuestras instituciones educacionales.

Hasta la fecha, la bibliografía pedagógica chilena está representada principalmente por algunas traducciones y una que otra obra de exposición de sistemas educacionales extranjeros. Los libros en que se estudia el aspecto nuestro del problema son poquísimos y rara vez van más allá de las dimensiones del folleto. El enriquecimiento de nuestra literatura pedagógica con obras de esta naturaleza será el resultado inmediato de las investigaciones que este Centro realice.

Falta todavía entre nosotros un estudio científico de las características psicológicas y antropológicas del niño chileno; la determinación de la capacidad intelectual y de las normas del grado de instrucción correspondientes a las diferentes etapas de nuestra enseñanza; el estudio de las aptitudes escolares y de sus coeficientes de correlación, etc., etc. Estos y muchos otros problemas de carácter psicológico y sociológico que nos atañen estrechamente están todavía sin resolver. Nuestros educadores tienen con ello una misión científica que cumplir. Organizar y coordinar esa tarea, sería, se nos dice, el objetivo principal del Centro de Investigaciones que se proyecta.

El Director del Laboratorio nos encarga citar a los profesores de enseñanza Primaria, Secundaria, Especial y Normal que se interesen por esta clase de estudios a una reunión que se efectuará el Sábado 24 del presente (5 P. M.) en el local del Laboratorio, Delicias 2257.

Maestro Mayor

competente en muebles, necesita

Mueblería Talleres de San Vicente
CONFERENCIA 615

Resfriados Causan Dolor de Cabeza

EL LAXATIVO BROMO-QUININA desvía la causa. Se usa en todo el mundo para curar un resfriado en un día. La firma de E. W. GROVE se halla en cada cajita. Hecho por la Paris Medicine Co. S. Louis de E. U. de A.

Instituto Superior de Educación Física

Curso de Gimnasia práctica para señoritas

Funcionarán los días Martes y Sábados de 5 1|2 a 6 1|2 y los Jueves de 7 a 8 P. M.

La matrícula está abierta diariamente en la secretaría. Las clases comenzarán el 1.o de Junio.

SE CREARA UN LICEO EN PLAYA ANCHA

EL CONSEJO DE INSTRUCCION ENVIARA UNA NOTA DE CONDOLENCIA A LA FAMILIA DEL DOCTOR DON ALBERTO OBRECHT, RECIENTEMENTE FALLECIDO

LA SESION DE AYER

En la sesión que celebró el Consejo de Instrucción Pública el Lunes próximo pasado el señor Rector de la Universidad, dió cuenta del fallecimiento, ocurrido el Sábado 17, del profesor jubilado de la Escuela de Ingeniería y ex-Director del Observatorio Astronómico don Alberto Obrecht.

Recordó, a este propósito, los grandes servicios que prestó a la enseñanza, en el desempeño de dos cátedras de extraordinaria importancia, como son las de Cálculo diferencial y Mecánica racional, y su eminente labor científica reconocida dentro y fuera del país. Hizo presente el señor Rector, que había pedido al señor Decano de Matemática, don Francisco Mardones, que se sirviera hacer uso de la palabra en los funerales, que se verificaron en la mañana del Lunes, no sólo en representación de la Facultad, sino también del Consejo de Instrucción Pública.

Se acordó dejar especial constancia en el acta del pesar de la corporación y enviar nota de condolencia a la familia.

CONGRESO MEDICO HISPANO-AMERICANO DE SEVILLA

Se dió lectura a la invitación hecha al Gobierno de Chile a fin de que se haga representar en el Congreso Médico hispano-americano que se reunirá en Sevilla en el próximo mes de Octubre.

Se acordó manifestar al señor Ministro de Instrucción Pública que la corporación estima de la mayor importancia que se concurra a la mencionada asamblea científica; fijar en cuatro el número de representantes y pedir a la Facultad de Medicina que se sirva proponerlos.

FACULTAD DE MATEMATICAS

Se dió cuenta de un oficio de la Facultad de Matemáticas en el cual comunica haber elegido Miembro Académico, en reemplazo de don Carlos Gregorio Avalos, al ingeniero don Gustavo Quezada Acharán.

Se pone también en conocimiento de la corporación que se había nombrado secretario de la Facultad de Matemáticas, a don Eduardo Aguirre, propuesto en primer lugar de la terna legal.

FACULTAD DE LEYES

Se dió cuenta de dos decretos del Rector de la Universidad, por los cuales se manda tener y reconocer como profesores extraordinarios en la Facultad de Leyes, a don Rafael Correa, de Derecho Comercial y a don Agustín Vigorena, de Filosofía del Derecho.

CURSOS AUXILIARES EN LOS LICEOS

Se acordó pedir al Ministerio de Instrucción Pública, la creación, en los liceos que se expresan, de los siguientes cursos auxiliares:

Liceo de La Serena.—Un tercer año de Humanidades.

Liceo de Ovalle.—Un segundo año de Humanidades.

Liceo de Tomé.— Un primer año de Humanidades.

Liceo de Ancud.— Un primer año de Humanidades.

EXTENSION EDUCACIONAL

Tomó nota el Consejo de la forma en que, cumpliendo con sus instrucciones, se ha organizado el servicio de extensión secundaria en los liceos de Taltal, Illapel, Rengo, Cauquenes, Linares, Parral, Tomé, Valdivia y Ancud.

Se impuso el Consejo con especial agrado no sólo de la iniciativa de los profesores de dichos liceos, sino también del valor educativo y de la importancia práctica que, por regla general, tienen los temas que se han elegido para las conferencias.

CLASES EN PROPIEDAD

Se acordó proveer en propiedad las siguientes asignaturas:

Derecho Comercial y Hacienda Pública, en el Curso de Leyes de Valparaíso.

Religión, con 8 horas semanales de clases, en el Liceo Barros Borgoño; e Inglés, con 12 horas, en el Liceo de Aplicación.

Se presentaron las siguientes nóminas de candidatos para proveer en propiedad las siguientes asignaturas:

Inglés, con 30 horas semanales de clases en el Liceo de Talca:

1er. lugar, don Antonio Zamorano Baier.

2.o lugar, don Leonidas Zurita Palma.

3er. lugar, don Luis Palacios Hurtado.

4.o lugar, don José Molina Guzmán.

5.o lugar, dona Sara Molina Sánchez.

Francés, con 25 horas semanales de clases en el Liceo de Osorno:

1er. lugar, don oJsé María Carrasco.

2.o lugar, don Luis H. Contreras.

3er. lugar, don Luis Zúñiga Ibáñez.

4.o lugar, dona Teresa Ramírez Contreras.

5.o lugar, doña Urzula Fuenzalida H.

Inglés, con 18 horas semanales de clases en el Liceo de Cauquenes:

3er. lugar, doña Elena Muñoz.

2.o lugar, don Antonio Zamorano.

er. lugar, doña Elena Muñoz.

4.o lugar, doña Elena Berenstein de Emilfork.

5.o lugar, doña Sara Molina Sánchez.

Gimnasia, con 14 horas semanales de clases en el Liceo de Chillán:

1er. lugar, don Candelario Sepúlveda .

2.o lugar, don Filidor Ca

3er. lugar, don Delfín La

4.o lugar, don Francisco F
da.

5.o lugar, don Jacinto La
bel.

TERNAS

Se formaron las siguientes ternas alfabéticas para proveer en propiedad las siguientes asig ras:

Liceo de Antofagasta.—G sia con 16 horas:

Acuña, Miguel.
Castro, Filidor, y
Gómez Rojas, Ramón.

Liceo de Antofagasta.—D y Caligrafía, con 28 horas:

Bravo, Anselmo,
Ramírez, Hernán, y
Salas Faundes, Antonio.

Liceo de Temuco.—Dibujo Caligrafía, con 28 horas:

Monsalves, Cicerón,
Riveros, Julio, y
Torres, Heriberto.

Liceo de Aplicación.—Dibujo Caligrafía, con 8 horas:

De Dominicis, Romano,
Vásquez, Aurelio, y
Zúñiga, Julio.

UN LICEO EN PLAYA ANCHA

Se ocupó finalmente el Consejo con motivo del estudio hecho por la Comisión de Liceos sobre el presupuesto del año venidero, de la creación en el Barrio de Playa Ancha de un establecimiento secundario, en que, junto a los ramos propiamente humanísticos, también cursos vocacionales.

La Comisión de Liceos se reunirá nuevamente para estudiar este punto, y entre tanto se ha tado del señor Ministro de Instrucción Pública que se sirva hacer consignar en los presupuestos de 1925, una suma global con dicho objeto.

No sea delgado; mente sus carnes; ca sus nervios y desarr su constitución

GANE DE TRES A OCHO DE PESO EN CORTAS SE

Si desea usted dejar de necer al número de los aumentar sus carnes, calm nervios y desarrollar su ción, vaya a la botica y un frasco de CARNOL (pa y empiece a tomar 4 al después de cada comida pocas semanas usted sorprenderá de los res pues habrá ganado usted so por lo menos de tres continuando el tratamiento zará usted su peso norm proporción a su estatura personas delgadas casi lástima por su delgadez y tagian y enferman con ma cilidad que las gruesas y tas; de ahí el deseo de tod sona delgada de engordar talecerse. No basta aumen alimentación para conseg aumento de carnes, sino indispensable asimilar lo come. Es bien sabido que yoría de los delgados com que las personas gruesas, sin provecho, porque su mo no está en condición de milar los alimentos que CARNOL, una pastilla con comida, sirve de agente vo y forma el lazo de uni tre el comer y el engordar. bres y mujeres delgados man CARNOL con cada pronto empiezan a notar nos resultados y a menud mentan de uno a dos kilos semana. Si desea ser usted de estos hombres o mujeres pierda tiempo en tomar el NOL. Cómprelo en las far Depositarios: Daube y Cía. tiago, Valparaíso, Concep Antofagasta.

CASA BURGALAT

HUERFANOS Y AHUMADA

POR MOTIVOS DE NUESTROS PROXIMCS

ENSANCHES

Este JUEVES, VIERNES Y SABADO:

GRAN LIQUIDACION EXTRAORDINARIA DE GENEROS DE LANA

Los géneros a menos de la mitad de sus precios corrientes. Completo surtido de géneros de INVIERNO para trajes y abrigos. Todo, incluso las novedades recién recibidas

Sastres - Modistas - Particulares!

Aprovechen estas ocasiones:

ANAS fantasía nubienne impresiones, novedad, doble ancho, el metro.... .... $	9.80
GABARDINAS, sargas y varios géneros pura lana, ancho 130 y 140, el metro.... .... $	12.90
MOUFLON y gamuzas para abrigos, el metro.... $	12.90
JACQUARD, damascos y fantasías pura lana, lindo surtido de colores, recién recibidos, el metro...... .... $	16.90
LANAS para trajes, un gran surtido; antes valían $ 39.00, ahora, el metro...... .... $	18.90
MOLETON de jersey ancho 150, el metro, sólo por $	18.90
GAMUZAS y lanas para abrigos, surtido completo; antes $ 39 y 37.50, ahora.... .... $	19.50
TERCIOPELOS estampados, gamuzas cincelados, gran novedad para abrigos, clase muy fina, a 39 y...... .... $	23.80
JACQUARD clase muy buena, colores moda, ancho 140, el metro...... .... $	24.50

Casimires Importados

CASIMIRES importados estilo de moda, el metro $	15.90
CASIMIRES importados, calidad superior, el metro...... .... $	19.50
CASIMIRES grises valor $ 59, ahora el metro sólo por...... .... $	27.50
COVERCOAT para abrigos, rica clase.... .... $	27.50

ALGODONES

FUNDAS DE FANTASIA, COLORES FIRMES, OCASION, EL METRO: $ 2.90

TOALLAS

TOALLAS FELPUDAS, UNICAS EN PLAZA POR SU PRECIO Y CALIDAD: $ 4.90 Y $ 3.90

CINZANO
VERMOUTH

EL CALENTADOR DE INMERSION "HOTPOINT"

Es un utensilio case de imprescindible utili Calentará cualquier quido sin necesidad de poner la vajilla al fuego.

Tanr ápido que en un minuto hace hervr 1|2 li de agua.

De venta:

International Machinery Co

MORANDE 520.— TELEFONO 4580.— SANTIAGO

PIANOS

Ofrecemos de ocasión de las célebres marcas CA HARDT, SCHEMAYER, STEINWAY & SON, BLUTHNER RONISEH, SEILER IBACH, FAHR, HANSEN, FOSTER, MULLER y muchas otras de excelente calidad para est

DESDE $ 700

LA EQUITATIVA
DELICIAS 851

Viña en Arriendo

Ofrecemos en arriendo viña de 60 cuadras y otras cuadras en terrenos de labranzas y talajes.
La viña está en Parral.

CANON: $ 35,000

GUZMAN, SILVA & CIA.
HUERFANOS 1243

EN HONOR DE LA JUNTA DE ALCALDES

La Junta de Vecinos de la 5.a Comuna inaugurará hoy sus trabajos con una asamblea que se verificará a las tres de la tarde en la Escuela Benjamín Franklin, calle Prieto esquina de López, a la cual está invitado el vecindario de las subdelegaciones 14 y 15, sin distinción de nacionalidades y colores políticos, para acordar un programa de trabajos locales.

Terminada la asamblea se servirá un lunch a la H. Junta de Alcaldes y, en especial a don Ricardo Guerrero, que ha prometido ocuparse preferentemente de la Comuna. Han adherido a esta manifestación como 200 de los más caracterizados vecinos. Amenizará la fiesta la Orquesta Colombia.

En la noche, la Municipalidad ofrecerá al pueblo una fiesta de biógrafo al aire libre en la Plaza Matías Ovalle, con elevación de globos.

La Junta de Vecinos ha acordado invitar a estas fiestas al ex-regidor don Diego Escanilla.

SOBRE UN DENUNCIO DE LA SOCIEDAD PROTECTORA DE ANIMALES

El Prefecto de Policía don Carlos Dinator, ha enviado el siguiente informe al Intendente:

"Original elevo a US. el sumario instruído por el Ayudante de la Prefectura don José M. Henríquez, sobre el denuncio formulado por la Sociedad Protectora de Animales "Benjamín Vicuña Mackenna", contra dos guardianes de la 9.a Comisaría y a los que US. se refiere en nota sin número de 16 del presente.

Como US. podrá imponerse, el denuncio es absolutamente infundado, sorprendiéndose desgraciadamente a la Sociedad Protectora de Animales que, sin saberlo, se ha podido prestar en esta forma para dar carácter de seriedad a un reclamo interpuesto únicamente como medio de eludir responsabilidades judiciales.

En efecto, el denunciante ordinario, Misael Alegría abusando de la confianza de don Lindor Quiroz, sacó al servicio el día 12 del presente una carretela de su propiedad que le había dejado a compostura, y hubo de ser detenido por un guardián en momentos que los caballos sufrían una caída por la excesiva velocidad impresa al carruaje. Alegría, en vez de obedecer la orden de detención, una vez que con ayuda del guardián logró levantar los caballos, huyó a gran velocidad siendo perseguido por dos guardianes de caballería. Uno de éstos, que logró adelantarse a la carretela, se puso frente a ella para detenerla, pero con tal mala suerte, que la cabalgadura resbaló, y lo arrojó al suelo; Alegría, sin reparo alguno en vez de detener el carruaje ante el peligro de atropellar al caído, animó más sus caballos y pasó por encima del guardián, produciéndole varias lesiones graves en los brazos y manos. Al llegar a Recoleta-San Cristobal, los caballos volvieron a caer, siendo entonces alcanzada por otro guardián perseguidor, sin lograrse desgraciadamente aprehender a Alegría que huyó a esconderse en una casa vecina.

La Policía recogió los caballos y la carretela y los entregó a su dueño legítimo, el que no encontró en ellos otras demostraciones que las rasmilladuras de las caídas, extendiendo en esta forma el recibo correspondiente en la Comisaría.

Al presentarse Alegría a formular su reclamo ante el infrascrito y al prestar declaración en el juzgado, no mencionó siquiera la circunstancia inventada más tarde de que los guardianes hubiesen herido los caballos y sólo pedía que se le anulara el denuncio, comprometiéndose él a arreglarse con el guardián herido. A mayor abundamiento, un veterinario ha examinado los caballos y ha declarado que las contusiones son producidas por caída excluyéndose toda posibilidad de que pudieran ser causadas por instrumentos punzantes o cortantes. Finalmente, el Juez del Crimen, después de oír a todos los testigos, condenó a Alegría, no sólo a la pena correspondiente, por las infracciones, sino a una indemnización en dinero para el guardián herido.

En resumen, puedo decir a US. que esta acusación, de la que también dió cuenta la prensa en grandes caracteres, no ha sido sino un burdo subterfugio ideado para eludir responsabilidades, siendo sólo de lamentar que se haya hecho víctima de él a una institución tan seria y respetable como la Sociedad Benjamín Vicuña Mackenna.

Dios gue. a US.— Carlos Dinator, prefecto interino."

La Impotencia

debilidad sexual, neurastenia, se curan con

BISMOLAN

El tónico que da fuerzas

EN VENTA EN LAS BUENAS FARMACIAS

Una diversión trágica

La 4.a Comisaría puso a disposición del juzgado del crimen a Juan Guajardo Albornoz, Emiliano Yáñez Gálvez, Rosa Latoja Figueroa, Rosa Granifo Navarro, Luis Abarca Latoja, Fermín Bravo Castillo y Alfredo Benítez Veloso, los cuales se encontraban en un conventillo de la calle de Rondizzoni divirtiéndose y bebiendo en abundancia.

Pero tanto se divirtieron, que terminaron por irse a las manos y causarse diversas heridas con garrote y cuchillos.

Llegó la policía, y junto con detener a todos los nombrados, los puso a disposición del juez con un hacha de mano y un cuchillo de mesa que les servían de armas para la contienda.

Varios de los detenidos tuvieron que concurrir a la Asistencia Pública, en demanda de sus benéficos servicios.

Mimí obtiene su libertad

El reo que se halla procesado en el primer juzgado del crimen, y conocido del público por el apodo de Mimí de Monserrat, obtuvo su libertad bajo fianza nominal de 1.000 pesos.

Como se recordará, este individuo fué aprehendido en la calle de León Prado, en circunstancias que un grupo se entretenían vestidos de mujeres y dedicados a ciertos ritos misteriosos.

"LA PODEROSA"

El Lunes próximo

SORTEO DEL 26 DE MAYO

Apúrese en adquirir sus BONOS de un peso para este SORTEO, porque de lo contrario se puede quedar sin tomar parte en él.

HOY ABIERTO DESDE LAS 9 HASTA LAS 12 DEL DIA.

NOTA IMPORTANTE.—Las personas que residen en localidades donde no hay Agentes de "LA PODEROSA", pueden pedir Libretas y Bonos, enviando su valor por carta certificada o giro postal a Casilla 2662, Santiago. Se les enviará por correo una lista con los Bonos premiados en cada Sorteo.

B. FERRAN, Gerente.

¡¡Cien pesos a la yegua!!, dijo Tomás

¡ACEPTADO! CONTESTO EL AGENTE, QUE HABIA RECONOCIDO EN EL PRIMERO AL AUTOR DE UNA MUERTE EN LA CALLE DE BELLAVISTA

Hace poco tiempo en la calle Bellavista fué atropellado por un carretón un niño que encontró muerte desastroza.

El conductor de ese carretón no fué habido porque emprendió la fuga tan pronto como se dió cuenta de ese accidente fatal y notó la enorme responsabilidad que se había hechado encima.

Se dió cuenta de la muerte de ese niño al juzgado del crimen y la Sección de Seguridad inició las investigaciones del caso para dar con el auriga culpable.

Pasaron algunos meses pero no se pudo dar con el autor de ese atropello, pues todos los pasos que se daban en el sentido de dar con su paradero fracasaban.

Se pudo sí establecer que el nombre del carretonero culpable era Tomás Fuentes Alarcón, quien como es natural, no deseaba ponerse al alcance de los agentes que lo perseguían en cumplimiento de las órdenes de la justicia.

El Domingo último se llevaban a efecto unas sonadas carreras en una conocida cancha ubicada en la calle de San Pablo, al poniente de la ciudad, y a las que no podían faltar los aficionados al fomento de la raza caballar y a las apuestas.

Fuentes para su desgracia, es un aficionado a las carreras y especialmente a tentar suerte a las patas de los caballos y desde el mortal accidente de la calle de Bellavista se había privado ir al Hipódromo y al Hípico por temor de que alguno de los numerosos agentes que van a esos establecimientos pudiera reconocerlo.

Y ya que no iba a esos lugares no perdía la cancha de la calle de San Pablo aunque más modesta pero no por eso menos visitada por los hípicos.

Fué lo que le pasó el Domingo último. En compañía de varios camaradas, Tomás se dirigió a la cancha indicada y empezó a apostar a sus favoritos que debían producirle una buena utilidad.

—¡Cien pesos a la yegua!, exclamaba alborazado el buen Tomás señalando a uno de los animales que ya estaban listos para partir a la chilena.

—¡Aceptado!, le contestó un concurrente con cara de pocos amigos tomándolo de un brazo y pidiéndole que lo siguiera.

Sólo entonces el buen Tomás vino a darse cuenta que estaba perdido y que había caído en manos de un detective de la Sección de Seguridad.

No tuvo más remedio que acompañarlo y confesar que era la persona a quien se buscaba desde hacía tiempo por la muerte de la calle de Bellavista.

Los detectives señores Delfín García y Teófilo Pávez que fueron los autores de la pesquisa condujeron al desgraciado Tomás a la Sección de Seguridad desde donde fué puesto a disposición del juzgado que instruía el sumario respectivo.

NO FUE MUY LARGO EL VUELO DE NAZARIO ROBLES CASTRO

RECONOCIDO EN VALPARAISO, SE LE APREHENDIO CUANDO SE HALLABA EN PLENA ACTIVIDAD

No alcanzó a volar mucho el reo prófugo Nazario Robles Castro, de quien nos ocupábamos en nuestras ediciones últimas.

Un anuncio de Valparaíso confirmó a la Sección de Seguridad que el reo escapado tan astutamente de la Sección de Detenidos de esta capital haciéndose pasar como Manuel Pimentel Lucero el Jueves último, ya estaba en manos de la policía del vecino puerto.

El peligroso delincuente que debe tantas y que al ser condenado por la justicia, se tomará muy en cuenta su situación de autor de hurtos reiterados, tiene ya sobre sí la esperanza de no salir muy luego de la Cárcel ni de conseguirse un nuevo indulto como el de Marzo último.

Después de abandonar la Sección de Detenidos y de cometer su último delito en la residencia de la calle Dieciocho el contumaz delincuente emprendió el vuelo a Valparaíso dando con esto un traspiés que desdice de su habilidad aunque no de su audacia.

Porque irse al mismo punto donde se le perseguía y donde ya era muy conocido, fué como entregarse a la policía.

Y tan pronto como llegó al vecino puerto se puso en trabajo visitando diversas residencias, entre ellas las del senador señor Guillermo Rivera.

Reconocido por uno de los funcionarios policiales en circunstancias que recorría una de las avenidas de mayor movimiento, fué aprehendido y puesto en lugar seguro.

Con esta detención deja de ser hombre de actualidad este reo que en Santiago causó tantas molestias a las autoridades policiales con sus sonados hurtos y últimamente con su audaz fuga.

Gotosos Reumatizantes

y cuantos padezcan de una infección del hígado o de las vías urinarias, tomen **URASEPTINE**. La **URASEPTINE ROGIER** no sólo disuelve el ácido úrico y lo hace desinfectar, sino que es el mejor desinfectante de los riñones y de la vejiga.

Todas las enfermedades ocasionadas por un exceso de ácido úrico o una infección de las vías vésico-renales, se alivian inmediatamente con tan valioso medicamento.

La férrea derecha de Duque Rodríguez ¿firma su título de campeón

DETALLES GRAFICOS COMPLETOS DEL ENCUENTRO BOXERIL DEL DOMINGO

LOS CAMPEONATOS DE MAYO

Soberbias fotografías de los torneos verificados el Sábado y Domingo últimos.

LOS MISTERIOS DE LA RECONSTRUCCION DE COPIAPO

Revelaciones que causarán sensación.

Accidente al Bote Volador del "Cincinnatti"

EL NUEVO CONGRESO

Fotografías e instantáneas de la constitución del nuevo Congreso que entrará en funciones el próximo 1.o de Junio.

NOVEDADES RARAS EN EL PROCESO DE LA CALLE EYZAGUIRRE

La excarcelación de Jorge Sangtz Fritz.

LA VIDA QUE PASA

SILUETA DEL NUEVO PRESIDENTE DE LA CAMARA DE DIPUTADOS, DON ENRIQUE RODRIGUEZ MAC-IVER

En SUCESOS de mañana Jueves

CAMISETAS Y CALZONCILLOS

AFRANELADOS "SANITARY" — INMENSO SURTIDO

PRECIOS ECONOMICOS

MATAS Y Cía.

Estado 73 - Estado 331 - Ahumada 342 - Puente 570

DESAPARECEN 134 OVEJAS DE LAS CONDES

SE DENUNCIA Y SE APREHENDE COMO AUTOR DE ESTE HECHO AL SUJETO QUE LAS CUIDABA

Don Alberto Jara es un comerciante que trabaja en el Matadero y que compra para sus negocios gran cantidad de ovejas que las manda a talaje para mientras llega la ocasión de ponerlas en venta o beneficiarlas.

En estos últimos tiempos tenía a talaje en Las Condes la cantidad de 1.300 ovejas al cauidado de Froilán Luengo Luengo y del padre de éste.

Pero a pesar del cuidado con que éstos guardaban las 1.300 ovejas del señor Jara, en el mes de Abril desaparecieron de Las Condes 134 de esos animales.

El señor Jara cuando tuvo conocimiento de esa pérdida que le significaban nada menos que $ 6.030 de sus futuras utilidades no creyó en la desaparición misteriosa de las ovejas sino que ella se debía a culpabilidad de los cuidadores.

En este sentido se presentó a la Sección de Seguridad acusando a Luengo de ser el autor de la pérdida de esos animales y bajo su responsabilidad se aprehendió al sospechoso.

Interrogado Luengo acerca del robo de esas ovejas ha manifestado que no sabe nada y que él no tiene culpa alguna.

La Sección de Seguridad puso a disposición del juzgado del crimen de turno al tal Luengo con el parte respectivo en que se le da cuenta del denuncio hecho por el señor Jara, comerciante domiciliado en el Matadero Público de esta capital.

Por hurto de animales

En el primer juzgado del crimen se instruye un sumario por hurto de animales a Rogelio Arrieta.

El Ministerio Público ha pedido para este reo la pena de cinco años y un día de presidio.

COMPAÑIA CERVECERIAS UNIDAS
XXX STOUT XXX
SOC. ANONIMA CHILENA
STOUT
100 Kg

$ 12 las 24/4 botellas

Envase extra

COMPAÑIA CERVECERIAS UNIDAS

Sociedad Anónima Chilena

Ordenes: TELEFONO 3116, INGLES

UNA VERDADERA OPORTUNIDAD

SOLO POR POCOS DIAS

EN NUESTRA SECCION DE LANAS, OFRECEMOS VARIOS LOTES DE GENEROS, A PRECIOS QUE, POR SU CALIDAD, RESULTAN INFIMOS

Una partida de SARGAS y VIYELLAS de pura lana, colores surtidos, para trajes, el metro	Un lote de Géneros de lana, escoceses, sargas y fantasías, doble ancho, el metro	Un bonito surtido en Géneros de lana, fantasía y lisos, todos colores de moda, precios excepcionales, el metro, $ 12.50 y	Gran variedad en Géneros de pura lana, Clase gruesa y suelta, especial para abrigos, ancho 140 ctms., el metro
$ 4.90	$ 7.50	$ 9.90	$ 18.50

TRES PRECIOSOS SURTIDOS EN GAMUZAS DE LANA, CLASES FINISIMAS, COLORES GARANTIDOS, TONOS SELECCIONADOS, A LOS PRECIOS INCREIBLES DE, el metro:

$ 19.90 — $ 17.50 — $ 13.90

HALL CENTRAL

CASA FRANCESA

¿Para qué Cortar los Callos? Use "Gets-It"

Los cirujanos no operan ni en sus propios pies. Usan "Gets-It" para librar a sus pies

¿Aquella tortura ¿ Para qué corre Ud. el riesgo de una infección o de una cortadura de navaja, cuando es tan fácil eliminar los callos y las callosidades de una manera rápida, completa y permanente? Dos o tres gotas de "Gets-It" dejan insensible a cualquier callo; lo afloja, y Ud. puede desprenderlo sin experimentar jamás el menor dolor. Compre una botellita hoy mismo. E. Lawrence & Co., Fabricantes, Chicago. E. U. A.

DAUBE Y Cía.

VALPARAISO—SANTIAGO—CONCEPCION

MAÑANA JUEVES

EMILIO DELPORTE Y CIA

Bandera esquina Rosas

SEGUIRA CON FUERTES REBAJAS DE PRECIOS LA MAS GRANDE LIQUIDACION DE LA TEMPORADA

FRAZADAS		
Un lote, cada una, a....	$	8.50
Color granate jaspeada....	$	10.00
Blanca	$	9.00
De pura lana cardada	$	30.00

FRANELAS		
Crudas......	$	1.80
Mejor clase....	$	2.90
Muy tupida....	$	2.40
La más gruesa	$	3.20

COLCHAS		
Nido de abejas....	$	12.50
Rica clase....	$	20.00
Dibujos nuevos	$	32.00

GAMUZAS		
Importadas, lisas, a....	$	12.00
Jacquard....	$	11.00
Borlón (saldo)....	$	17.00

ASTRAKNES		
Plomos....	$	29.50
Café dorado	$	34.00
Clase rica, con frisa gruesa, para capa....	$	42.00
Negro para adornos	$	35.00
Negro....	$	39.00

MUFLONES		
Ingleses 140 ctms....	$	10.00
Apañados 130 ctms	$	12.00
Surtido nuevo	$	14,00
Rica clase....	$	16.00
Extra, revés gabardina	$	28.00

SATINES		
Satines floreados....	$	2.50
Búlgaros mercerizados	$	3.50
Orientales....	$	5.50
Dibujos nuevos....	$	6.00
Lisos (1,000 tonos)....	$	2.50

FELPAS		
Labradas, de lana, el metro	$	38.00
Lisas de seda, el metro........	$	80.00
Negra labrada (saldo), el metro......	$	95.00
Nutria (saldo), el metro....	$	105.00

CREAS		
Grano de pólvora, buena calidad....	$	5.50
Medio hilo, 160 ctms....	$	6.00
Medio hilo, 180 ctms....	$	7.50
De puro hilo....	$	20.00

LANAS		
Sergidor....	$	9.00
Gabardina apañada....	$	12.00
Paño Cotele, para batas........	$	13.00
Gabardina para abrigo	$	22.00

MOLETONES		
Estampados	$	[illegible]
Jacquard doble faz....	$	[illegible]
Dibujos nuevos	$	[illegible]
Para batas de casa....	$	[illegible]

VIYELLAS		
Estampadas	$	[illegible]
Estilo claro	$	[illegible]
Buena clase, ancha....	$	[illegible]

LIENZOS		
Sin marca....	$	[illegible]
Ellosel	$	[illegible]
De la casa, Culebra....	$	[illegible]

COTIES		
Satinado, en 160 ctms		[illegible]
Damasco id......	$	[illegible]
Clase extra fina, de hilo........	$	[illegible]

Recordamos que nuestra Sección de Confecciones para jóvenes, caballeros y niños, que ofrece a las distinguidas familias de Santiago enormes surtidos en trajes y sobretodos confeccionados en ricos casimires importados y a precios muy equitativos.

VENDEMOS

GRAN PROPIEDAD UN PISO INMEDIATA A LA PLAZA DE ARMAS, COMPUESTA POR ALMACENES Y CASA INDICADA PARA CONSTRUIR UN EDIFICIO MODERNO

TENEMOS PROPIEDADES EN TODOS LOS BARRIOS DE SANTIAGO, SIENDO SUS PRECIOS UNA VERDADERA OPORTUNIDAD

Pida detalles a

IBARRART y MAC-CLURE
1091 — COMPAÑIA — 1091
CASILLA 2091 —:— TELEFONO 3091

PLANTAS DE MANZANOS
DELICIOUS
EL ARBOL DE MAYOR PORVENIR EN EL MUNDO
ALBERTO HECK
EL ARRAYÁN

JUEVES, VIERNES
— Y —
Sábado hasta las 12.30

¡PIELES!
CONFECCIONADAS

LINDOS MODELOS
DE LAS
mejores casas de Paris

CASA MUZARD

Para Señoras, Caballeros, Niños y Niñitas

¡¡PRECIOS DE BARATURA!!

en todos los artículos
contra el frío, tanto
EN ROPA INTERIOR COMO EXTERIOR

Visítenos antes de resolver sus compras y habrá hecho una economía

FERROCARRILES DEL ESTADO

SEÑALIZACION, TELEGRAFOS Y TELEFONOS

Propuestas para el suministro de materiales

Solicítanse propuestas públicas para el suministro de los siguientes materiales telegráficos y para teléfonos selectores:
APARATOS,
CABLES,
MATERIAL DE LINEA, TELEGRAFO EN GENERAL.
MADERAS.

Las propuestas se abrirán el Lunes 26 de Mayo, a las 15 horas, en la oficina del Jefe del Servicio, Estación Yungay.

El valor total aproximado de las propuestas que se solicitan, asciende a $ 600,000 moneda corriente.

Bases y demás antecedentes pueden consultarse desde el Lunes 24 del actual, en la Secretaría de dicho Servicio, de 14 a 16 horas, a excepción de los Sábados.

EL JEFE DEL SERVICIO DE SEÑALIZACION.

Abrese un concurso público para proveer el puesto de profesor de maquinistas de la Segunda Zona, con $ 6,000 de base y $ 3,000 de gratificación.

El concurso tendrá lugar en el local de la Escuela de Maquinistas de la Segunda Zona, el Lunes 9 a las 2 P. M. en punto.

Bases y antecedentes en el Departamento de Tracción y Maestranzas (Sección Bienestar del Personal), Agustinas 1260.

EL JEFE DEL DEPARTAMENTO.

LAS CARRERAS DE LA TARDE DE HOY EN EL CLUB HIPICO

LOS CLASICOS JOCKEY CLUB ARGENTINO Y GUILLERMO ERRAZURIZ URMENETA, BASES DE LA REUNION

PROBABLES MONTAS Y COMPETIDORES. — ALGUNAS OPINIONES DE LA PRENSA.

Asignación de pesos para las carreras del próximo Domingo 25 y Jueves 29 en ambos hipódromos.

Mucho interés ofrece la cartilla hípica elaborada para la tarde de hoy en el Club Hípico.

Basta solo decir que cuenta con dos pruebas clásicas para que el programa se distinga como sobresaliente.

La más importante de ellas, el clásico Guillermo Errázuriz Urmeneta, prueba sobre 2,400 metros y con una recompensa de $ 10,000 al ganador, ha congregado a casi los mismos competidores del Internacional, a excepción de Almodovar y Ximena, y con los agregados de Electrón, Papagayo, Go-On y Mal Día.

El nuevo encuentro de André Chenier con Portos y Joy Bird debe resultar de emociones y no es para menos por cuanto se trata de tres elementos de primer orden que atraviesan por un espléndido período.

Portos viene de adjudicarse La Internacional, en forma más o menos holgada sobre Almodovar, André Chenier y Joy Bird.

En esa ocasión iban los adversarios de hoy a pesos iguales, mientras ahora el hijo de Agua Santa dispensa a sus enemigos 4 kilos, lo que indudablemente debe influir además de la distancia que es 200 metros inferior.

Como André Chenier va ahora en un tiro que más le acomoda a sus medios y la ha sido cambiada la monta por la de Juan Vergara, vamos a encomendarle a él la defensa de nuestro pronóstico, adjudicándole los placés a Joy Bird y Portos.

El otro clásico es el Jockey Club Argentino, sobre 1,400 metros y reservado a 2 años nacidos en la vecina República.

A pesar de que Digno II no ha abandonado aún su categoría de perdedores, prueba la que ya han salvado Modorra y Bandazo, nos vamos a embarcar con el pupilo de Celpa para el primer puesto, por cuanto la distancia indiscutiblemente le favorece ahora, prueba de ello es su performance en El Estreno, aunque debutando en esa oportunidad, fué tercero de La Novena y Gin Cocktail.

Para el segundo lugar dejamos encomendado a Bandazo, que en Viña obtuvo su primer triunfo.

La reunión se inicia con un steeplechase, reservado a jinetes militares, prueba en la que no habrán apuestas mutuas y en la que por lo tanto no adelantaremos opinión.

La segunda carrera, Premio Mendoza sobre 1,500 metros, es una carrera condicional en la que se han dado cita 15 competidores. Nuestras preferencias están por Puelche, que cuenta con buenos aprontes y que descargará tres kilos. Los placés se los encomendamos a Jolley Fellow y Canción.

A continuación viene una prueba para dos años no ganadores, también llena de numerosas inscripciones.

Perval, parece destacarse como la carta más segura, por cuanto viene de llegar segundo en la carrera ganada por Modorra, en donde cayó estrechamente batido. Es nuestro preferido junto con Mucha Pena y Kenia, que son nuestros candidatos para los placés.

Ocupa el cuarto lugar en el programa el Premio Tucumán, de análogas condiciones a la segunda carrera.

Por clase debe imponerse Halagüeña en esta prueba, pues ha dejado probada ya sus superioridades sobre los rivales que lleva hoy día y bástese recordar que la hija de Old Boy, llegó segunda, encima de Almodovar en el Juan Jackson. Sufragamos por ella, reservando los otros puestos del marcador a Weyler y Kintrileo.

En seguida del clásico Guillermo Errázuriz Urmeneta, toca disputarse el Premio Jui Jui, handicap sobre 1,600 metros, que es la carrera que ha atraído el mayor número de anotaciones, alcanzando éstas a 21.

No sería pues de extrañar que resultara un dividendo de proporciones.

A nosotros nos gusta a Navira, que ganó en muy buena forma hace dos reuniones a Gentilhomme.

Adversarios serios de nuestra favorita son Castilla y Picarón, a los que designamos para que la escolten en el marcador.

Clausurará la interesante reunión el Premio Buenos Aires sobre una milla en el que se han dado un selecto lote, la mayoría de ellos con gran chance, debido a la buena distribución de los pesos.

Guitón que va a un peso muy cómodo y reveló estar buena al ganar fácil en reunión pasada, es nuestra carta para ocupar el primer puesto. El segundo puesto se lo asignamos a Partiquina que a 47 kilos puede dar cuenta de nuestro favorito ya que tan buena se vió el Domingo. El tercer puesto se lo dejamos a Welladay.

RESUMEN

2.a carrera: Puelche, Jolly Fellow y Gran Bonetón.
.a carrera: Perval, Kenia y Mucha Pena.
4.a carrera: Halagüeña, Weyler y Echeckalte.
5.a carrera: Digno y Bandazo.
6.a carrera: André Chenier, Joy Bird y Portos.
7.a carrera: Picarón, Castilla y Navira.
8.a carrera: Guitón, Partiquina y Welladay.

CLUB HIPICO DE SANTIAGO. — Miércoles 21 de Mayo de 1924

PRIMERA CARRERA, A LA 1 P. M.—Premio "O'HIGGINS".—Steeplechase Militar.—Distancia: 4,000 metros m|m.—Para caballos de propiedad de oficiales del Ejército en servicio activo y para caballos de propiedad fiscal. Quedan excluídos los caballos que hayan ganado carreras públicas de saltos y los que hayan ganado carreras planas con premios de $ 1,500 o más.—Peso: 70 kilos.—Ganadores de carreras de saltos públicas o de Cross Cauntries llevarán un recargo de 5 kilos si han ganado una, de 7 kilos si han ganado dos y de 10 kilos si han ganado tres o más de estas carreras.—Los jinetes que monten caballos de su propiedad bonafide, llevarán un descargo de 3 kilos, y todo caballo que nunca haya tomado parte en carreras públicas de saltos tendrá un descargo de 2 kilos extra.—Traje de militar, llevando cada jinete una banda de colores terciada.—Entrada libre.—Premio: $ 2,000 al 1.o—Las inscripciones deberán acompañarse del visto bueno del comando a que pertenezcan los caballos anotados.

NOTA.—En estas carreras no se venderán boletos de apuestas mutuas.

Preparador	Dueño	Nombre	Peso	Edad	Sangre	Padre	Madre	Traje del jinete	probable Jinete
...	...	1 Edil	75			...	...	Banda verde	
...	...	2 Alfilerillo	70			...	...	Banda lila.	
...	...	3 Cefo	70			...	...	Banda amarilla.	
...	...	4 Doña Sica	70			...	...	Banda rosada.	
...	...	5 Ducato	70			...	...	Banda celeste.	
...	...	6 Franconi	70			...	...	Banda blanca.	
...	...	7 Galaor	70			...	...	Banda café.	
...	...	8 Mónaco	70			...	...	Banda colorada.	
...	...	9 Negrete	70			...	...	Banda morada.	

SEGUNDA CARRERA, A LAS 2 P. M.—Premio "MENDOZA".—Distancia: 1,500 metros.—Para caballos que no hayan ganado más de tres carreras.—Peso: 48 kilos.—Recargo de 4 kilos por carrera ganada.—Inscripción: $ 35.—Premio: $ 3,500 al 1.o.

E. Emeres	Los Andes	1 Canción	53	3	F	El Tango	Copla	Blanca, f. braz. y g. azul.	A. Gutiérrez
Al. Castro	J. Borda	2 Lea	53	4	F	Celso	Represalia	Nar. y cel. en r., m. cel., g. neg.	L. Lacroix
D. Sandoval	M. Silva	3 Gran Bonetón	56	3	F	Julio César	Florangel	Lacre y neg. por mit. g. lac. y neg.	R. Ubilla
D. Sandoval	M. Silva	4 Ja-Ja	50	3	F	Melbourne	La Pampa	Lacre y neg por mit. g. neg. y la.	No corre
J. Rodríguez	Mariluán	5 Jolly Fellow	56	3	F	Olascoaga	Calcutta	Verde manzana, g. neg., borla pla.	L. Bravo
Fl. Guzmán	G. Bushell	6 Puelche	56	3	F	Burlesco	Valsowia	Solf., cel. y verde en r., g. solf.	N. Ramírez
Art. Muñoz	A. Buzeta	7 Hyrcanie	56	4	F	Altanero II	Bombonière	Blanca y lac. en r., g. blanca.	E. Cáceres
C. Oliveira	J. Jorquera	8 Aspeitia	54	3	F	Altanero II	Catherinette	Bronce, m. solf., bot. bronce, g. oro.	No corre
J. M. Baeza	Pin-Pón	9 Altachin	52	3	F	Altanero II	Chinchilla	Verde, f. bl., g. neg., borla oro.	H. Ramírez
L. Morán	Alcázar	10 Iradier	52	3	F	Marcosol	Avellana	Acero alam. lac., m. acero, g. lac.	A. Nieto
D. Vial	A. Gatica	11 Lenine	52	3	F	Siberien	Picaresca	Blanco, brazaletes negros.	Alf. Silva
Rud. Días	Nos	12 Omikron	52	3	F	El Tango	Isabela	Azul eléctrico.	P. 2.o Rebolledo
R. Piérola	Tricolor	13 Verdot	52	3	F	Last Reason	Santonina	Azul, m. bl. y col., g. colorada.	R. Hernández
D. Galaz	S. Cayetano	14 Silver Mine	48	3	F	Duty	Silver Glass	Azul, alam. bl., g. azul y blanco.	L. Fuentes
S. Santibáñez	J. L. Walker	15 Yung Prince	48	3	F	Olascoaga	Perfecta	Amarilla, g. negra.	C. Guerra

TERCERA CARRERA, A LAS 2.30 P. M.—Premio "SAN LUIS".—Distancia: 1,400 metros.—Para caballos de 2 años, nacidos en el país, que no hayan ganado.—Peso: 54 kilos.—Inscripción: $ 40.—Premio: $ 4,000 al 1.o

M. Cubillos	M. A. Benavente	1 Amamorco	54	2	F	Panguilemu	Catentoa	Azul turq., b. oro, g. blanca.	Arm. Nieto
Rud. Díaz	Nos	2 Evohé	54	2	F	Mustafá	Etoile	Azul eléctrico.	P. 2.o Rebolledo
E. Fuentes	Ebeache	3 Highlander	54	2	F	Rigo	Columbia	Verde osc., alam. y g. negra.	P. P. Quezada
Fl. Galván	Limited	4 Indalicio	54	2	F	Fío	Belicosa	Gris perla g. negra.	No corre
Isaías Espinoza	E. Castagnola	5 Kelso	54	2	F	Melbourne	Swallow	Solferino, m. y g. verde.	L. A. Soto
J. Cavieres	O. Bernstein	6 Lacayo	54	2	F	Last Reason	Miss Silver	Negra, f., braz. y g. colorada.	No corre
P. J. Medina	El Salvador	7 Perval	54	2	F	Olascoaga	Sencillez	Bizcochos azul. y bl., g. colorada.	A. Gutiérrez
Luis Silva	J. Sullivan	8 Sixpence	54	2	F	Fío	Damsel	Verde, m. verde y bl. en r., g. ver.	No corre
Ig. Yáñez	Ig. Yáñez	9 Zomol	54	2	F	Sumbar	Palampora	Rosado y celeste listado.	A. Molina
Av. Muñoz	A. Muñoz	10 Anfora	52	2	F	Lechuguino	Alice II	Blanca, costura y g. azul.	J. Vergara
D. Galaz	D. Galaz	11 Jineta	52	2	F	Burlesco	Griselidis	Amarillo, braz. y g. colorada.	L. Fuentes
C. Lacalle	La Peña	12 Kenia	52	2	A|A	Brazil II	Red Rose	Blanca, c., bot., pñ. y g. negra.	H. Ramírez
José Celpa	Los Cardos	13 Mucha Pena	52	2	F	Pibe	Chicana	Celeste, g. negra.	S. Villanueva
Luis Navarro	Parsifal	14 Narcisa	52	2	F	Buñuelo	Nagoya	Castaño, g. negra.	R. Ubilla
Gmo. Valenzuela	C. E. Riofrío	15 Peña Blanca	52	2	F	Pirapó	Merele	Colorada, cruz. turq., m. col. g. tu.	N. N.
Fl. Guzmán	G. Bushell	16 Serenísima	52	2	F	Calvito	Sapientia	Solferino, cel. y ver., en r., g. solf.	N. Ramírez
Rud. Cárdenas	Amsterdam	17 Zarabanda	52	2	F	Olascoaga	Pretensión	Naranja, lunares y g. negra.	O. Contreras
Ab. Luna	Víspieres	18 Zubia	52	2	F	Osboch	Isby	Azulino y oo en r., g. neg., bor. oro.	No corre

CUARTA CARRERA, A LAS 3 P. M.—Premio "TUCUMAN".—Distancia: 1,500 metros.—Para caballos que no hayan ganado más de tres carreras. Peso: 43 kilos.—Recargo de 4 kilos por carrera ganada.—Inscripción: $ 35.—Premio: $ 3,500 al 1.o

S. Santibáñez	J. L. Walker	1 Jules Dupré	59	3	F	Flores	Jeannette	Amarilla, g. negra.	No corre
Art. Muñoz	A. Sotomayor	2 Sigma	56	3	F	El Tango	Atalaya	Cereza, m. neg., g. cer., vic. neg.	E. Cáceres
C. A. Gómez	Karnatic	3 Torquemada	56	3	F	Lechuguino	Alice II	Rubí, alam. oro, g. blanca.	No corre
L. Morán	Alcázar	4 Weyler	56	3	F	Marcosol	Barcola	Acero, alameres y g. lacre.	H. Ramírez
D. Yáñez	J. Besa	5 Nonessuch	55	3	F	Baratiere	Nobody	Gris perla y oro en r, g. negra.	J. Díaz
Fl. Galván	Limited	6 Halagüeña	54	3	A|A	Old Boy	Source d'amour	Gris perla, g. negra.	Alf. Silva
D. Sandoval	G. Anguita	7 Polígama	54	3	F	Pibe	Chilena	Oro viejo, bot., c., p. y g. blanc.	P. 2.o Rebolledo
P. Marchesini	Mariposa	8 Coquetón	53	3	F	Billy-Boy	Panimávida	Gris perla, brazaletes y g. lac.	G. Martínez
Av. Muñoz	Izarra	9 Echekalte	52	3	F	Altanero II	Alvy	Blanca, estr. ver., p. y g. lacres.	A. Gutiérrez
P. Polanco	P. Polanco	10 Juglar	53	3	F	Melbourne	Black Berry	Azul, m. coloradas, g. blanca.	M. Núñez
L. A. Figueroa	B. F. Bernstein	11 Kintreleo	52	3	F	Last Reason	Chulita	Rosa seca, g. verde esmeralda.	U. Ibarra
Aud. Huerta	A. Huerta	12 Palinco	52	3	F	Rodilard	Marionette II	Cer., cintura, faja, borla negra.	J. Vergara
J. M. Baeza	M. Bascuñán	13 Puente Alto	52	3	F	Olascoaga	Vis a vis	Blanca, faja y g. verdes.	Arm. Silva
Fl. Rojas	J. L. Prain	14 Tristán	43	3	F	Mago	Lamballe	Naranja, m. turquesa.	No corre

QUINTA CARRERA, A LAS 3.30 P. M.—Premio "JOCKEY CLUB ARGENTINO" (clásico).—Distancia: 1,400 metros. — Para 2 años nacidos y criados en la República Argentina y ya adquiridos el día de la inscripción.—Peso: 54 kilos.—Entrada: $ 400.—Premios: 650 argentinos oro donados por el Jockey Club de Buenos Aires al 1.o, el 65 por ciento de las entradas al 2.o y el 35 por ciento al 3.o

Ig. Yáñez	Ossyris	1 Bandazo	54	3	F	Tullibardine	Bombe Glace	Solferino, g. oro.	A. Molina
José Celpa	Los Bomberos	2 Digno II	54	2	F	Campanazo	Damasca	Blanca, f. azul, m. y g. colorada.	S. Villanueva
S. Rojas	Beyond	3 Obsequio II	54	2	F	Estribor	Oblea	Azul eléctrico, braz. y g. rosa.	C. Pombet
E. Polanco	C. E. Justiniano	4 Modorra	52	2	F	Campanazo	Marquesa	Azulino alam., braz. y g. negr.	J. Vergara
D. Yáñez	Magna-Domus	5 Perla Negra	52	2	F	Fisherman	Primerose	Oro, banda neg., m. neg. y or., g. n.	H. Ramírez

SEXTA CARRERA, A LAS 4 P. M.—Premio "GUILLERMO ERRAZURIZ URMENETA" (clásico).—Distancia: 2,400 metros.—Para 3 años y más.—Peso: 3 años 52 kilos, 4 años y más 55 kilos.—Recargo de 2 kilos por cada premio clásico o reglamentario ganado desde el 15 de Agosto de 1923. Este recargo no excederá de 6 kilos.—Descargo de 2 kilos a todo caballo nacido en el país.—Entrada: $ 100.—Premio: $ 10,000 al 1.o

L. A. Figueroa	B. F. Bernstein	1 Acorazado	57	5	F	Pipiolo	Man of Ward	Rosa seca, g. verde esmeralda.	A. Molina
C. Lacalle	La Peña	2 Big Baby	57	4	F	Your Majesty	La Nanenita	Granate, c., bot., p. y g. negros.	H. Ramírez
L. A. Figueroa	L. Lamoliate	3 Portos	56	3	F	Mustafá	Agua Santa	Blanca, c., bot., pñs. y g. negra.	V. Jara
José Cuevas	Importación	4 Electrón	55	6	F	Cuyano II	Sta. Elena II	Oro, faja y g. negros, borla oro.	J. F. Bernea
D. Galaz	D. Galaz	5 Papagayo	53	5	F	Pirapó	Shylass	Amarillo, brazaletes y g. colorados.	L. A. Zamora
R. Piérola	Tricolor	6 André Chenier	52	3	F	Burgomaster	Rochela	Azul, m. bl. y col., g. colorada.	J. Vergara
J. Cavieres	J. Silva S.	7 Joy Bird	52	3	F	Brazil II	Blue Bird	Verde esm., m. ver. y bl. list., g. v.	L. Bravo
P. Polanco	Record	8 Mal Día	50	3	F	Altanero II	Dorama	Blanca, c., pñ., pr. y g. azul.	M. Núñez.
E. Fuentes	Ebeache	9 Go-On	48	3	F	Comisario II	Lavabo	Verde osc., alam. y g. negra.	P. 2.o Rebolledo

SEPTIMA CARRERA, A LAS 4.30 P. M.—Premio "JUI JUI".—Distancia: 1,600 metros.—Para caballos ganadores de $ 5 000 o más.—Handicap.—Inscripción: $ 35.—Premio: $ 3.500 al 1.o

J. Cavieres	Río Oro	1 Metternich	59	3	F	Mustafá	Trasmute	Azulino, g. negra, borla oro.	No corre
D. Vial	A. Gatica	2 Picarón	56	3	F	Siberien	Picaruela	Blanca, brazaletes negros.	A. Molina
C. Rodríguez S.	I. Valdés	3 Kansas	50	4	F	Burgomaster	La Boule	Verde, g. rosada.	L. Bravo
F. Peralta	Los Angeles	4 Brahms	50	3	F	Alanés	Brújula	Morado list. v., m. v., braz. m. g. v.	Alf. Silva
Fl. Guzmán	Las Zorras	5 Castilla	50	4	F	Burgomaster	Marcassite	Colorado.	Arm. Silva
Rud. Cárdenas	Amsterdam	6 Redondilla	50	3	F	Rolando II	Bruges	Naranja, lunares y g. negra.	S. Villanueva
Rud. Cárdenas	Amsterdam	7 Tangola	43	5	F	El Tango	Kasala	Ir. con banda.	No corre
E. Polanco	E. Polanco	8 Sirsac	48	4	F	Barsac	Sidecomb	Solferino.	No corre
Fco. Villa	Olvido	9 Carbón	47	5	F	Siberien	Filla d. Soleil	Frutilla, g. morada osc.	Tal vez no corr
D. Galaz	V. Ugarte M.	10 Moloch	47	4	F	San Marcos	Bengala	Oro, m. lacre, g. negra.	L. Fuentes
D. Sandoval	D. Urrutia	11 Percala	47	3	F	Pirapó	Shylass	Azul y blanco listado, g. lacre.	M. Núñez
Al. Castro	J. Borda	12 Navira	46	6	F	Viraró	Navy	Naranja y cel. en r., m. cel.	C. Guerra
D. Sandoval	Triunfo	13 Poruña	46	4	F	Pirapó	Doncella	Amarilla, brazaletes y g. turq.	No corre
Isaías Espinoza	J. Jorquera	14 Madagascar	45	4	F	Burgomaster	Alucema	Bronce, m. solf., bot., bronce, g. or.	J. Osorio
C. A. Gómez	Karnatic	15 Torquemada	44	3	F	Lechuguino	Alice II	Rubí, alam. oro, g. bl., borla oro.	No corre
Ig. Yáñez	Jadil	16 Jadil	43	4	F	Melbourne	Bohème	Blanca, v. esm. m. bl., g. v. esm.	No corre
H. Pérez	Tally-Ho	17 Long-Long	43	4	F	El Tango	Mecánica	Blanca y lacre en ruedas, g. azul.	No corre
J. M. Baeza	M. Bascuñán	18 Puente Alto	42	3	F	Olascoaga	Vis a Vis	Blanca, faja y g. verde.	No corre
C. Lacalle	La Peña	19 Camueso	41	5	F	Siberien	Alohuette	Granate, m. cel., g. negra, borla or.	A. Gutiérrez
Art. Muñoz	A. Buzeta	20 Matorral	40	3	F	Altanero II	Valenciana	Blanra y lacre en r., g. blanca.	J. Gajardo
J. Méndez	Setiembre	21 Piave	40	6	F	Altanero II	Hilda	Solferino, m. y g. café.	No corre
Fl. Rojas	Verderón	22 Verderón	40	6	27|32	Royalist	Reliquia	Negro, g. verde.	P. Silva

OCTAVA CARRERA, A LAS 5 P. M.—Premio "BUENOS AIRES".—Distancia: 1,600 metros.—Para caballos ganadores de $ 5,000 o más.—Handicap.—Inscripción: $ 35. —Premio: $ 3,500 al 1.o

L. Navarro	Indígena	1 Welladay	61	6	F	As de Espadas	Wealthy Wate	Morado, g. oro.	A. Molina
J. Cavieres	O. Bernstein	2 Ardellón	59	3	F	Last Reason	Miss Salver	Negra, f., braz. y g. colorada.	Tal vez no corr
L. A. Figueroa	B. Bernstein	3 La Princesa	53	3	F	Larrea	Luz Mala	Rosa seca, g. v. de esmeralda.	No corre
D. Vial	W. Gatica	4 Guiton	51	4	F	Siberien	F. de Cactus	Blanca, brazaletes y g. escarlata.	Alf. Silva
L. A. Benítez	L. Portales	5 Chevrolet	50	3	F	Mustafá	Melton Belle	Chocolate, brazaletes y g. oro.	I. Bravo
D. Sandoval	G. Campo	6 Yokoska	49	3	F	Osboch	Lady Love	Blanca, faja y g. lacre.	M. Núñez
J. Dalmau	Burlesco	7 Bulliciosa	48	3	F	Mago	Bacrina	Lacre, alamares y cocarda oro.	Tal vez no corr
H. Pérez	Tally-Ho	8 Alavy	47	5	F	Alanés	Mentirosa	Blanca y lacre en r., g. azul.	P. 2.o Rebolledo
C. Rodríguez S.	A. Mora	9 Copayapú	46	6	F	Eclair II	Bywell	Blanca, m. negras, g. rosada.	N. N.
C. A. Gómez	José Lira	10 Lacierva	46	4	F	Marcosol	Queen Mary	Rosado.	No corre
P. Boncerio	E. Bouquet	11 Go-Lady	45	6	F	Gonin	Joyful Lady	Azul y blanco en r., g. colorada.	O. Contreras
D. Galaz	Luis Cortés S.	12 Inconstante	45	3	F	Burlesco	Silene	Azul y bl. en r., g. azul.	P. Silva
L. A. Figueroa	El Amigo	13 Cáncaso	44	3	F	Rosicler II	Riga	Rosada, alam., c., pñ. y g. azul.	U. Ibarra
E. Michaels	Silvergreen	14 Partiquina	44	4	F	Pibe	Delfa	Plata, lunares y g. verde.	C. Guerra

PRONOSTICOS DE ALGUNOS DIARIOS Y REVISTAS PARA LA REUNION DE LA TARDE DE HOY EN EL CLUB HIPICO

DIARIOS Y REVISTAS	1.a carrera	2.a carrera	3.a carrera	4.a carrera	5.a carrera	6.a carrera	7.a carrera	8.a carrera
"La Nación"	No hay apuestas	Puelche Jolly Fellow Canción	Perval Mucha Pena Kenia	Halagüeña Weyler Kintreleo	Digno II Bandazo	A. Chenier Joy Bird Portos	Navira Catilla Picarón	Guitón Partiquina Welladay
"Los Tiempos"	No hay apuestas	Puelche Jolly Fellow Gran Bonetón	Perval Kenia Mucha Pena	Halagüeña Weyler Echekalte	Digno II Bandazo	A. Chenier Joy Bird Portos	Picarón Castilla Navira	Guitón Partiquina Welladay
"La Huasca"	No hay apuestas	Puelche Iradier Canción	Perval Mucha Pena Highlander	Halagüeña Poligama Weyler	Digno II Modorra	Portos A. Chenier Joy Bird	Picarón Navira Tangola	Partiquina Guitón Welladay
"La Tarde"	No hay apuestas	Jolly Fellow Puelche Iradier	Amamorco Perval Mucha Pena	Halagüeña Palinco Weyler	Digno II Obsequio II	A. Chenier Portos Big Baby	Picarón Castilla Navira	Partiquina Bulliciosa Guitón
"Boletín Municipal"	No hay apuestas	Puelche Iradier Gran Bonetón	Kenia Mucha Pena Serenísima	Halagüeña Polígama Echekalte	Digno II Bandazo	A. Chenier Portos Joy Bird	Picarón Percala Redondilla	Guitón Partiquina Welladay
"Deutsche Zeitung"	No hay apuestas	Canción Altachin Iradier	Zomol Perval Mucha Pena	Halagüeña Echekalte Weyler	Digno II Bandazo	Portos A. Chenier Mal Día	Picarón Percala Matorral	Partiquina Alavy Ardellón
"La Unión"	No hay apuestas	Puelche, Lenine Canción	Mucha Pena Kelso Perval	Halagüeña Echekalte Poligama	Digno II Bandazo	A. Chenier Portos Joy Bird	Picarón Navira Redondilla	Guitón Partiquina Inconstante

Elite
GC Ltd
EL MEJOR CALZADO NACIONAL
Gath y Chaves

CURACION de todas las ENFERMEDADES del ESTOMAGO
Embarazo gástrico, Dispepsias Gastro-Enteritis, Vómitos.
ELIXIR EUPEPTICO TISY
DIGESTIVO COMPLETO
SABOR AGRADABLE
CONSERVASE INDEFINIDAMENTE
VAUDIN & GUILLAUMIN
Sucres. de BAUDON
12, Rue Charles V, 12
PARIS
y todas buenas Farmacias

GRAN REMEDIO UNIVERSAL NITRO - OZONA

Lowe-Weissflog, el único comprobado por medio de la radiografía que cura tuberculosis (tisis). Pruébas a la vista. Afamado desde 1881, cura radicalmente hígado, riñones, estómago, pulmonía, bronquitis, asma, hipertrofia, diabetes, albuminuria, reumatismo, hidropesía, obesidad, raquitismo, epilepsia, apoplegía, anemia, catarro intestinal, disentería, apendicitis, peritonitis, almorranas, fístulas furunculosas, enfermedades piel, sangre, enfermedades secretas. Prodigioso en aneurisma, en enfermedades corazón, cerebro, vista espina dorsal, etc. Viruela, peste negra, hemorragia, peste bubónica, tifus, peste y fiebres en general son vencidas a las pocas horas con repetidos lavados intestinales y tomas. Igual tratamiento para demás enfermedades. Catecismo Nitro-Ozona consúltelo todo enfermo, sea cual fuese el mal encontrará el medio seguro de sanar radicalmente. Remítesele gratis a quien lo pida.—Luis Lowe. Claras 149. Teléfono 1830. Casilla 32.—Droguería Daube, Bo. cas.

Chalecos
$ 32.00
BUFANDAS
$ 3.90
CAMISETAS
CALZONCILLOS
CALCETINES
MEDIAS DE FOOT-BALL
SWEATERS
PIJAMAS
GUANTES
POLAINAS
PARAGUAS
JERSEYS
PAÑUELOS
Etc.
EN SEDA
EN LANA
EN ALGODON
EN FRANELA
EN VIYELLA
EN PAÑO.
Matas y Cía.
ESTADO 78
ESTADO 381
AHUMADA 342
PUENTE 570

CHALECOS de LANA
DESDE $ 32
MATAS Y Cía.
Estado 78 - Estado 381 - Ahumada 342 - Puente 570

¡¡Industriales!!
LA GRAN PROPAGANDA DEL DIA ES LA
PELICULA CINEMATOGRAFICA
EL MEJOR EXITO DE LA MODERNA RECLAME
PIDA DATOS A
CHILI FILM
COMPAÑIA 1337.— TELEFONO 107.— CASILLA 585.
M—21

UNA OFERTA INTERESANTE Para los días Jueves, - Viernes y Sábado -

TERCIOPELO Chiffón, seda pura, doble ancho, todos los colores, metro, al ínfimo precio, de - - - $ 33.85
GAMUZA Francesa Jacad, finísima, precio réclame, en 140 centímetros, metro a - - - $ 24.40

GAMUZA Francesa lisa, extra, precio réclame, en 140 centímetros, metro a - - - $ 13.00
GAMUZA Francesa lisa, clase única, réclame, metro a - - - $ 8.80
Un saldo en sedas fantasía para forro, metro a - - - $ 22.00

NUESTROS PRECIOS NO ADMITEN COMPETENCIA Y REGIRAN SOLAMENTE POR ESTOS TRES DIAS
CASA IBAÑEZ
PUENTE ESQUINA SANTO DOMINGO
Edificio Nuevo

PIANOS

ALEMANES

STEINMAYER

Nuevos, con tres pedales.

Sólo por $ 3,600

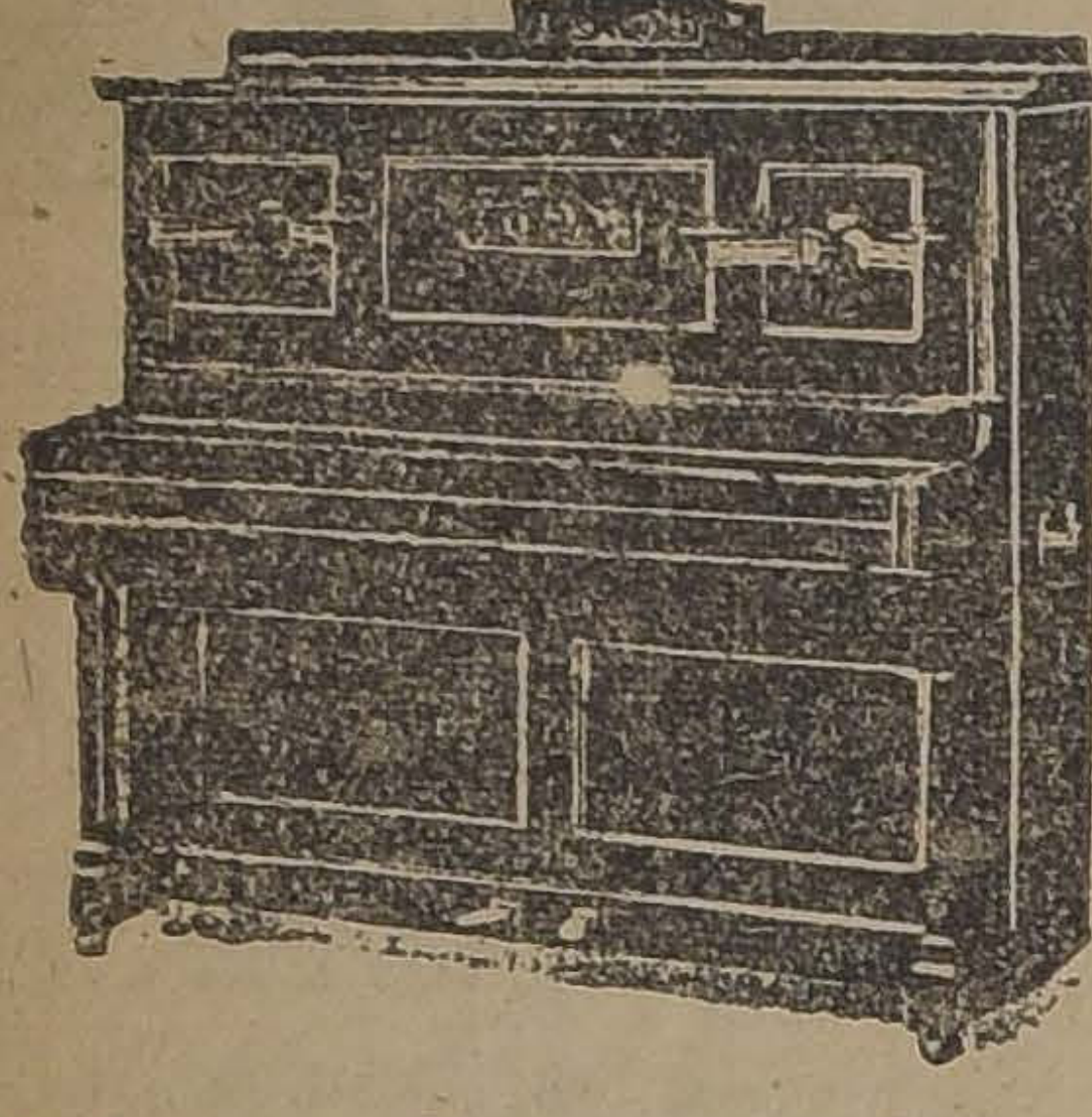

Precio de ocasión, por pocos días.

CASA CESAR RAU

AHUMADA 31

HIPODROMO CHILE

LAS CARRERAS DE LA MAÑANA DE HOY

Reuniones tan seguidas hacían presumir que los programas se resintieran pero, por suerte, la realidad ha sido muy otra como lo prueba el interesantísimo programa a efectuarse en el meet de hoy en este hipódromo. Siete carreras serán disputadas y de ellas en seis han conservado su anotación por lo menos 17 animales; la otra está destinada a productos de dos años, que por ser la primera a realizarse en esta pista, viene a prestarle cierta incertidumbre que la hará aún más interesante.

Empezará la reunión con el Premio Biante, sobre 900 metros para no ganadores, que será disputado por el lote de costumbre. Mag, segundo el Domingo de Limávida, a cabeza, y finalizando más atrás la mayoría de sus actuales competidores, es nuestra carta para el primer puesto. Su más serio enemigo se lo vemos en Sáfira, que ha sido reservada para esta prueba, y a la que le asignaremos el segundo lugar de la tabla. Para el tercero, nos embarcaremos con Catacumba.

En la segunda carrera Premio Bebé, harán su debut en el Chile, los productos de 2 años, por lo que no deja de llamar la atención las condiciones de la prueba que consulta un descargo de un kilo por cada carrera perdida en el Hipódromo Chile.

Huerfanita que se ha visto en los puestos de vanguardia en el Club y que ahora disputará una distancia de 200 metros menor, es nuestra preferida para abandonar la categoría de perdedora. Para el segundo puesto señalaremos a Bat que se ha demostrado como un producto bastante ligero y par acl tercero a Jarana.

Sobre 1,200 se disputará la tercera carrera en la que han conservado su anotación 16 animales, pues de los 20 inscritos, se han retirado hasta el momento Ja Já, Justiciero, Morgiana y Jamaique. Injuria, que en tan buena forma se impuso en la última reunión, batiendo a un lote análogo al actual, es nuestra favorita. Para el segundo puesto dejaremos a Zain que, aunque carga un kilo más que el Domingo, tiene en su abono que corrió esa vez con muchos tropiezos. La elección del tercer puesto la vemos muy difícil entre Redward, Joselito y Grignon; nos vamos a decidir por Redward que ha estado produciendo performances muy parejas.

El premio Bélgica a disputarse a continuación, tiene como principales cartas a Richmond Gran Maestre, Taglioni, Odioso, Whip y Güira.

Por su holgadísimo triunfo en la reunión del 11 del mes en curso, vamos a preferir para ganador a Richmond Su enemigo más peligroso se lo vemos en Gran Maestre, cuya carrera última del Club es muy buena; lo señalaremos para el segundo puesto Para el tercero dejaremos a Güira

El premio Bufón, que ocupa el quinto lugar en el programa es una verdadera lotería, pues la inmensa mayoría de los competidores se presentarán a la prueba con una chance de primer orden. Por su victoria del Domingo vamos a hacer nuestra favorita a Lírica. Para escoltar a la hija de Matador indicaremos a Pica con César Borgia.

Sirve de base a la reunión el Premio Bío Bío, a correrse sobre 1,900 metros, en el que Pintura a 51 kilos es un pronóstico obligado, por cuanto sus últimas performances revela que se encuentra en gran forma. Para los puestos siguientes de la tabla señalaremos a Praliné con Chañar.

La prueba de clausura se presenta sumamente abierta porque, aunque a primera vista parece destacarse Zapallar, va dando buenos kilos a Fatalist, que pasa por un período sobresaliente, a la pareja de Farrutín y Facuo, que van enormemente livianos a Redondilla, cuya victoria última le da gran chance, etc. Con todo le vamos a encomendar la defensa de nuestro pronóstico al pupilo del Constancia junto con Fatalist y Guernsey.

RESUMEN

1.a carrera.—Mag. Sáfira y Catacumba.

2.a carrera.—Huerfanita. Bat y Jarana.

3.a carrera.—Injuria. Zain y Redward.

4.a carrera —Richmond. Gran Maestre y Güira.

5.a carrera —Lírica. Pica y César Borgia.

6.a carrera.—Pintura. Praliné y Chañar.

7.a carrera.—Zapallar. Fatalist y Guernsey.

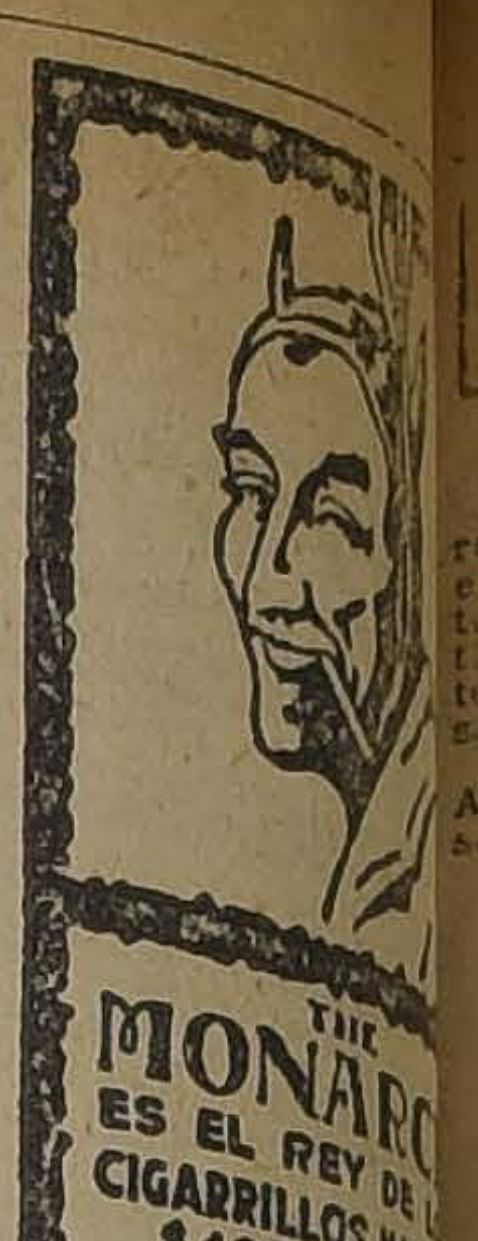

HIPODROMO CHILE. — Miércoles 21 de Mayo de 1924

Preparador	Dueño	Nombre	P	E	S	Padre	Madre	Traje del jinete
PRIMERA CARRERA. — A LAS 8.45 A. M.—Premio BIANTE. —Para 3 años y más no ganadores. —Peso de reglamento. — Des kilo por carrera perdida en el Hipódromo Chile. —Inscripción: $ 15.—Premio: $ 1,500 al 1.o. —Distancia: 900 metros.								
L. Aravena	O. Tagle	1 Peloponeso	58	3	F	Pibe	Chicana	Esmeralda, m. y g. granate.
F. Poblete	F. Poblete	2 Ginger Ale	58	4	1|2	Julio César	Chilena	Verde cruz amarilla
J. A. Castro	A. and Navy	3 Joaco	58	3	F	Pitcher	Olessa	Lacre, m. bl. y azul list., g. azul.
G. de la Cerda	P. Santórsola	4 Falaz	57	3	F	Faneo	Dantasia	Granate y nar. por mitad
J. Cuevas	Trianon	5 Jacinto	57	3	3|4	Melbourne	Flonie	Violeta y gris perla list., g. neg.
E. Vial	A. Gatica	6 La Sorel	57	3	F	Siberién	Alhouette	Blanco braz. negros.
R. Amaro	Arribano	7 Tumbo	56	3	F	Olascoaga	Kirry	Verde y salmón list., g. negra.
A. Muñoz	Lonquimay	8 Norka	55	3	31|32	Solalinde	Mostaza	Negro faja oro.
J. Rojas	J. Basso	9 Londinesa	55	3	1|2	Londres	Chilena	Verde, crema, lacre.
A. Guitienne	T. González	10 Alumna	55	3	F	Edecán	Maestra	Verde lun. y g. lacre.
P. Rojas	R. Armas	11 Manguito	54	3	47|64	Kissing Cup	Manfrina	Rosado, m. y g. habano.
B. Rojas	A. Buzeta	12 Shoking	54	3	F	Falaris	Salina	Lecre y bl. en ruedas, g. bl.
J. Cornejo	A. Vargas	13 Catacumba	54	3	7|8	El Pícaro	Quo Vadis	Azul oscuro, m. y g. oro.
J. Donati	L. Lois	14 Argentinita	54	3	F	Last Reason	Lady Violet	Lacre, alam y g. acero.
E. Delgado	Buen Ojo	15 Jamaique	53	3	F	Melbourne	M. Cusie	Solferino, braz. negros.
Ido. Silva	C. Parra	16 Negrosina	52	5	1|2	Alanés	Chilena	Verde, m. café braz. y g. verde.
L. Amaro	Ecuador	17 Cabro	52	3	11|16	Lumaco	Quintina	Blanco y negro list., g. bl.
V. Herrera	S. Guerra	18 Florito	51	3	7|8	Matador	Florida	Rosado, cuello, puño y g. negra.
P. P. Cancino	R. Pinto	19 Amorosa	51	3	A|A	Sandrige	Lady Stone	Café, cint. y g. paja.
J. B. Castro	Good Luck	20 Mag	51	3	F	Mago	Na'mi ko	Negro lun oro, g. negra.
R. Ramírez	R. Ramírez	21 Estatira	48	3	F	Saint Andrew	Eclatante	Azul eléct., puños y g. negra
J. Garay	Esfuerzo	22 Sáfira	45	3	F	Matador	Quebrada	Lacre, puños y g. azul.
J. F. Salinas	C. Silva	23 Fabal	43	3	3|4	Faneo	Balatún	Blanco.
SEGUNDA CARRERA. —A LAS 9.15 A. M.—Premio BEBE. —Para productos de 2 años. —Peso: 54 kilos. —Descargo de 1 kilo po perdida en el Hipódromo Chile. —Inscripción: $ 25. —Premio: $ 2,500 al 1.o. —Distancia: 900 metros.								
F. Villa	A. Gorry	1 Batt	54	2	F	Gen Stoessel	Amneris	Verde oscuro, g. guinda.
C. Oliveras	Curicó	2 Pellico	54	2	F	Pirapó	Kaiserin	Verde, m. y g. lacre.
J. Garay	Esfuerzo	3 Imporius	54	2	1|2	Saint Andrew	Chilena	Lacre, puños y g. azul.
J. B. Castro	Good Fuend	4 Garete	54	2	F	Matador	Fricka	Castaño, m. y g. amarilla.
D. López	D. López	5 Lloyd George	54	2	F	Rolando	Divina	Lacre, m. bl. braz. lac., g. azul.
J. Garay	Pitico	6 Michoacán	54	2	F	Billy Boy	Crescide	Tango y café list., g. café.
R. Cárdenas	Pitico	7 Jalisco	54	2	F	Billy Boy	Fraisy	Tango y café list., g. café.
J. Cuevas	J. Brignardello	8 Huerfanita	52	2	1|2	Buñuelo	Chilena	Bronce, m. y g. caña.
F. Poblete	M. Silva	9 Sin Nombre	52	2	F	Whitington	Qui Sait	Lacre y negro por mitad
V. Herrera	S. Guerra	10 Jarana	52	2	F	Burlesco	Kartoffel	Rosado, cuello, puños y g. neg.
TERCERA CARRERA. — A LAS 9.45 A. M. —Premio BERTITA. —Distancia: 1,200 metros. —Handicap. —Para ganadores. — $ 15. —Premio: $ 1,500 al 1.o								
P. Rojas	A. del Pedregal	1 Copón	63	7	1|2	El Pícaro	Chilena	Blanco y guinda por mitad.
C. A. Gómez	C. A. Gómez	2 Zain	59	3	15|16	El Tango	Molly White	Verde, blanco, verde.
D. Sandoval	M. Silva	3 Já Já	57	3	F	Julio César	La Pampa	Lacre y negro por mitad.
P. Rojas	D. Hernández	4 Prontitud	54	6	F	Hallingt. Lad	Kirbdale	Verde oscuro, puños y g. canario.
J. Rojas	Almendral	5 Masaniello	53	5	7|8	Poseeur	F. de un día	Cáscara, granate, blanco.
A. Luna	Condal	6 Injuria	51	5	F	Jack's Green	Riviera	Oro y lac. list., m. lac. brazon.
Al. Zúñiga	Potosí	7 Pinturera	51	3	F	Pibe	Doganesse	Esmeralda, g. negra.
F. Poblete	A. Rojas	8 Xenia	49	4	F	Scorpio	Old Lady	Lila, g. verde.
A. Aguilera	A. Huidobro	9 Morgiana	49	3	F	Eclair	Azotea	Naranja y verde en ruedas.
J. Donati	L. Lois	10 Espadaña	43	6	F	Orán	S. d'amour	Lacre, braz. y g. acero.
E. Muñoz	Pitico	11 Bocanegra	47	3	F	Dutty	Sorbonne	Tango y café list., g. café.
J. F. Salinas	Rosicler	12 Redward	47	4	F	Rosicler	Brillantina	Amarillo, rosado, morado.
J. Pinto	San Marcial	13 Farnesio	46	4	F	Fío	Instant	Rosado, blanco, rosado.
O. Fuenzalida	Longchamps	14 Joselito	46	4	F	Saint Mead	Bluff	Oro y morado por mitad.
F. Bernal	M. Troncoso	15 Glenley	43	4	F	Hallint Lad	Litte Sherry	Azul eléct., m. lac. braz. y g. oro.
E. Delgado	Buen Ojo	16 Jamaique	42	3	F	Melbourne	M. Curie	Solferino, braz. y g. negros.
M. Maldonado	Santa Luisa	17 Grignon	40	5	F	Burlesco	Delicada	Lacre, m. lac. y oro list., g. lacre.
J. Garay	Esfuerzo	18 Sáfira	40	3	F	Matador	Quebrada	Lacre, puños y g. azul.
M. Reyes	R. Pizarro	19 Sastre	40	5	1|2	Ogro	Chilena	Oro y verde list., g. oro.
V. Jofré	R. Harris	20 Justiciero	40	3	F	Brazil II	Gioconda	Blanco anillos cereza.
CUARTA CARRERA. — A LAS 10.15 A. M. —Premio BELGICA. —Handicap. —Para ganadores. —Inscripción: $ 15. —Premio: —Distancia: 1,200 metros.								
R. Soto	Popete	1 Grand Prix	58	4	F	Dutty	Menina	Morado, m. y g. bl.
D. Sandoval	G. Campos	2 Richmond	57	4	F	Last Reason	Grosella	Blanco faja y g. lacre.
F. Peralta	A. Pinochet	3 Xama	55	4	F	Scorpio	Gonina	Negro braz. amarillos.
R. Cárdenas	Amsterdan	4 Mulato	54	4	F	Siberién	Picaresca	Naranja, lun. y g. negros.
J. Rojas	G. Barrientos	5 One Step	54	4	F	El Tango	Fine Rose	Azul, lac. y bl. en ruedas, g. neg.
P. Rojas	Mata Penas	6 Georgette	53	4	F	Burlesco	Only	Amarillo, braz. solf.
C. A. Gómez	C. A. Gómez	7 Iverdún	53	3	F	Olascoaga	Peregrina	Verde, blanco, verde.
A. Luna	Good Hope	8 Gran Maestre	52	5	F	L'Aiglon	P. Devota	Blanco alam. azules.
M. Collao	El Bosque	9 Latorre	52	3	F	Rolando	Galejade	Negro, faja y g. verde.
Al. Zúñiga	Al. Zúñiga	10 Náutico	51	5	1|2	Siberién	Chilena	Habano, braz. y g. granate.
A. Allen	Condal	11 Gran Gonch	50	4	F	Mustafá	Kost	Oro y lac. list., m. lac. brazon.
P. Rojas	J. Rivas	12 Carbonero	50	6	1|2	Ogro	Chilena	Amarillo, lun. y g. negra.
A. Guitienne	H. Flereau	13 Taglioni	50	5	F	Turín	Pimienta	Lacre y oro en ruedas, g. oro.
A. Muñoz	L. A. González	14 Elkington	43	3	F	Ben	Wisse Gipsy	Oro y negro en ruedas, g. negra.
J. B. Castro	Los Aliados	15 Odioso	47	3	F	Mago	Mong's Ferry	Azul eléct., m. solf.
F. Poblete	J. Fuenzalida	16 Whip	47	5	F	Pimental	Vidalita	Verde list. blanca.
C. Morris	La Luna	17 Güira	46	3	F	Comisario	Royal Red	Negro botones oro, g. lacre.
C. Oliveras	Curicó	18 Ilusa	43	3	7|8	Hasard	Alada	Verde, m. y g. lacre.
F. Villa	San Marcial	19 Xenops	45	4	F	Olascoaga	A.divia	Rosado, blanco, rosado.
M. Maldonado	Sta. Luisa	20 Gallión	42	6	F	Melbourne	Calcuta	Lacre y oro list., g. lacre.
QUINTA CARRERA. —A LAS 10.45 A. M. —Premio BUFON. —Handicap. —Para ganadores. —Inscripción: $ 15. —Premio: —Distancia: 1,200 metros.								
P. Rojas	D. Hernández	1 Toldilla	58	6	15|16	Turín	Rosquilla	Verde oscuro, puños, g. can.
J. Donati	Botafogo	2 Calcedonia	57	4	F	Burgomaster	Marcha	Chocolate, m. y g. oro viejo.
R. Cárdenas	Amsterdan	3 Toinette	55	4	F	Turín	Peccavi	Naranja lun. y g. negra.
L. Navarro	Partenope	4 Alazán	54	4	F	Siberién	Picaruela	Verde braz. bl., g. lacre.
D. Sandoval	D. Urrutia	5 Pica	54	5	F	Longchamps	Caoba	Azul y bl. list., g. lacre.
R. Amaro	2 de Octubre	6 Alacrán	53	5	3|4	Rodilard	Djenan	Blanco braz. celestes.
J. Garay	Esfuerzo	7 Lírica	53	3	F	Matador	Leonora	Lacre, puños y g. azul.
A. Guitienne	E. Flereau	8 Pasajero	52	5	1|2	Meltonian	Chilena	Lacre y oro en ruedas, g. oro.
J. Pinto	E. Molina	9 Job	51	4	F	Last Reason	Olita	Azulino cruz perla.
C. Oliveras	Curicó	10 Prothos	51	5	F	Pibe	Kelat	Verde, m. y g. lacres.
I. Yáñez	I. Yáñez	11 Bric a Brac	51	3	F	Duckenfield	Admiration	Rosado y celeste listado.
A. Huerta	J. Basso	12 Fácil	50	5	F	Edward Low	Celeste	Verde nilo, crema, lacre.
A. Rodríguez	C. Klein	13 Xaragua	49	4	F	Scorpio	Noguette	Negro y oro por mitad.
J. Rojas	A B C	14 Costo	49	6	3|4	Constant	Angina	Lacre, m. y g. negra.
U. Duque	Urbión	15 Priora	48	5	F	Pirapó	Safo	Salmón, m. y g. verdes.
P. Rojas	A. Ulloa	16 Activo	43	6	3|4	El Tango	Cacarela	Amarillo, m. azules, g. negra.
P. Polanco	V. Ugarte	17 César Borgia	48	3	F	Billy Boy	Merced	Oro, lacre negro.
C. A. Gómez	C. A. Gómez	18 Tronador	44	3	1|2	Londres	Chilena	Verde, blanco, verde.
F. Poblete	F. Poblete	19 Flandors	40	5	F	Pimental	Bambo	Verde cruz amarillo.
SEXTA CARRERA. —A LAS 11.15 A. M. —Premio BIO-BIO. —Distancia: 1,900 metros. —Omnium handicap. —Inscripción: $ $ 2,500 al 1.o								
L. Morán	Alcázar	1 Lacierva	59	4	F	Marcosol	Q. Mary	Acero, alam. y g. lacres.
D. Sandoval	V. Maturana	2 Emily	57	6	F	Hallingt. Lad	La Gringa	Turquesa, m. y g. lacres.
F. Peralta	Los Angeles	3 General	54	6	A|A	Fío	Red Rose	Morado y verde listado.
C. Oliveras	Fierro Viejo	4 Chañar	54	6	F	Crescendo	Balaustrada	Oro braz. y g. granate.
I. Yáñez	I. Yáñez	5 Crampián	53	4	F	Pirapó	Marahest	Celeste y rosado listado.
F. Peralta	A. Martínez	6 Pintura	51	4	F	Mustafá	Semifusa	Turquesa y negro a cuadros.
C. Morris	O. Bernstein	7 Praliné	51	4	F	Burlesco	Chicana	Negro faja, braz. y g. lacre.
R. Cárdenas	Amsterdan	8 Tangola	50	5	F	El Tango	Kasala	Naranja, lun. y g. negros.
A. Huerta	Santiago	9 Papamoscas	48	5	F	Pirapó	Semifusa	Verde cruz azul.
F. Poblete	F. Poblete	10 Don César	44	4	F	Etolo	Rochela	Verde cruz amarillo.
A. Muñoz	A. Buzeta	11 Matorral	42	3	F	Altanero	Valenciana	Blanco y lac. en ruedas, g. bl.
J. Madrid	La Loma	12 Velada	41	5	F	Olascoaga	Gonina	Lacre faja bl., g. azul.
A. Luna	J. Torrealva	13 Isócrates	40	5	F	Etolo	Best Girl	Oro, cint. y faja tricolor.
F. Bernal	M. Troncoso	14 Euclid	40	6	F	Hallingt. Lad	artene	Azul eléct., m. lac. al. y g. oro
R. Ramírez	R. Ramírez	15 Pilullo	40	5	F	Pibe	atinitza	Azul eléct., puños y g. negra.
C. Ruz	C. Ruz	16 Agosto	40	6	1|2	Siberién	Chilena	Rosado, amar. negro.
M. Maldonado	Sta. Luisa	17 Gallión	40	5	F	Melbourne	Calcuta	Lacre y oro list., g. lacre.
I. López	Molina	18 Ferrocarrilero	40	6	F	Edward Low	uperiora	Azulino cruz perla.
SEPTIMA CARRERA. —A LAS 11.45 A. M. —Premio BALATUN. — Handicap. —Para ganadores. — Inscripción: $ 15. —Premio 1.o. —Distancia: 1,200 metros.								
F. Peralta	Los Angeles	1 Matango	59	5	F	El Tango	Marionette	Morado y verde list.
L. Navarro	Partenope	2 Yelcho Palena	56	3	F	Pimental	Quetta	Verde braz. bl., g. lacre.
A. Huerta	Constancia	3 Zapallar	54	6	F	Pioneer	Azalea	Azul alam. oro, g. negra.
P. Rojas	C. Olivares	4 Náufrago	54	3	F	Crescendo	Regencia	Col. oscuro, g. gris
R. Cárdenas	Amsterdan	5 Redondilla	51	3	F	Rolando	Bruges	Naranja lun. y g. negra.
R. Cárdenas	Pitico	6 Besarabia	50	3	F	Burgomaster	Cortejada	Tango y café list.
C. Oliveras	J. Jorquera	7 Azpeitia	49	3	F	Altanero	Catherinette	Azul oscuro alm negro.
G. Figueroa	Gerona	8 Fatalist	46	5	7|8	Hasard	Fateful	Azul rejilla y g. oro.
C. A. Gómez	Karnatic	9 Torquemada	46	3	F	Lechuguino	Allice	Rubí, alam oro, g. bl.
G. Figueroa	Argentino	10 Malesherbes	45	3	F	Mustafá	Litte Sherry	Azul, m. gran braz. y g. azul.
D. Yáñez	P. Santórsola	11 Farrutín	45	5	F	Faneo	Dantasia	Granate y nar. por mitad
D. Yáñez	P. Santórsola	12 Facuo	44	5	3|4	Faneo	Cuyanita	Granate y nar. por mitad.
P. Polanco	Sanche	13 Guernsey	44	3	F	Mustafá	Chela II	Morado, lun. y g. oro
A. Rodríguez	F. Marín	14 Wintergreen	43	5	F	Olascoaga	Noguette	Grosella est. crema.
S. Rojas	Beyond	15 La Prensa	42	4	F	Olascoaga	La Gaceta	Azul eléct. braz. y g. rosa.
J. B. Ramírez	J. B. Ramírez	16 Golosina	41	6	F	Melbourne	Oranaise	Azul y negro listado
P. P. Cancino	R. Pinto	17 Sovering	40	4	F	Prestige	Kermesse	Café cint. y g. paja

PRONOSTICOS DE ALGUNOS DIARIOS Y REVISTAS PARA LA REUNION DE LA MAÑANA DE HOY EN EL HIPODROMO

DIARIOS Y REVISTAS	1.a Carrera	2.a Carrera	3.a Carrera	4.a Carrera	5.a Carrera	6.a Carrera
"LA NACION"	Mag Sáfira Catacumba	Huerfanita Bat Jarana	Injuria Zain Redward	Richmond G. Maestre Güira	Lírica Pica C. Borgia	Pintura Praliné Chañar
"LOS TIEMPOS"	Mag Manguito Estatira	Bat Huerfanita Jarana	Zain Injuria Grignon	G. Maestre Iverdún Taglioni	Pica Lírica Toinette	Pintura Tangola Emily
"LA HUASCA"	Sáfira Mag Fabal	Huerfanita Bat Jarana	Injuria Joselito Redward	G. Maestre Richmond Taglioni	Pica Lírica Job	Pintura Emily Praliné
"LA TARDE"	Mag Sáfira Shoking	Huerfanita Bat Garete	Injuria Joselito Zain	Odioso Iverdún G. Gouch	Pica Caledonia Tronador	Pintura Pilullo Emily
"B. MUNICIPAL"	Sáfira Mag Catacumba	Huerfanita Bat Jarana	Injuria Zain Redward	G. Maestre Richmond Güira	Pica Fácil Lírica	Velada Pintura Emily
"DEUTSCHE ZEITUNG"	Sáfira Mag Estatira	Huerfanita Bat Garete	Injuria Joselito Redward	Odioso Güira Taglioni	Job Pica Fácil	Pintura Velada Praliné
"EL PRONOSTICO"	Mag Tumbo Sáfira	Huerfanita Bat Jarana	Injuria Joselito Redward	Iverdún Richmond Odioso	Pica Alazán Lírica	Pintura Velada Emily
"ZIG-ZAG"	Tumbo Sáfira Mag	Huerfanita Bat Jarana	Injuria Joselito Grignon	Richmond G. Maestre Odioso	Pica Lírica Fácil	Velada Emily Pintura
"LA UNION DE VALPARAISO"	Mag Sáfira Catacumba	Huerfanita Bat Jarana	Injuria Redward Joselito	Richmond G. Maestre Güira	Pica Toinette Job	Pintura Lacierva Velada

Los jockeys en viaje al Brasil

Por la combinación trasandina del Lunes, arribaron a Buenos Aires, los jinetes chilenos contratados para el Brasil.

"La Nación", ha recibido el siguiente telegrama:

"Buenos Aires, Mayo 19. — Sírvase interpretar por intermedio es gran diario nuestros sinceros agradecimientos por múltiples atenciones recibidas con motivo nuestro viaje al Brasil po ramgios, colegas y consocios nuestra querida Luis Cousiño.

Saludos.—Manuel Pérez, Luis Jopia, Luis H. Huerta, Guillermo Guerra y José Arancibia."

PRONOSTICOS DE LA PRENSA

SITUACION ACTUAL

Club Hípico

1.o	Los Tiempos	12	61
2.o	El Diario Ilustrado	11	64
3.o	El Pronóstico	10	61
4.o	Ultimas Noticias	10	60
4.o	La Unión	10	60
6.o	La Patrie	10	51
7.o	El Mercurio	9	61
8.o	La Huasca	9	55
9.o	La Nación	7	52
10.o	Deutsche Zeitung	7	47
11.o	Zig-Zag	6	45
12.o	La Tarde	5	52
13.o	Ultima Hora	3	50
14.o	Boletín Municipal	2	11
	Hipódromo Chile		
1.o	Los Tiempos	11	43
2.o	El Pronóstico	11	40
3.o	Zig-Zag	9	40
4.o	El Mercurio	8	43
4.o	Ultimas Noticias	8	43
6.o	La Huasca	7	44
7.o	La Tarde	6	37
8.o	Ultima Hora	6	36
9.o	La Nación	5	43
10.o	El Diario Ilustrado	5	47
11.o	Deutsche Zeitung	5	40
12.o	La Patrie	5	35
13.o	La Unión	4	7
14.o	Boletín Municipal	0	7

ASIGNACION DE PESOS PARA EL DOMINGO 25 Y JUEVES 29 EN EL CLUB HIPICO, Y DOMINGO 25 EN EL HIPODROMO CHILE

CLUB HIPICO

Domingo 25

Premio HELLENE.—1,600 metros.—Para caballos de 3 años, que no hayan ganado.—Peso: 56 kilos.—Descargo de un kilo por cada carrera perdida en 1924.—Inscripción: $ 35.—Premio: $ 3,500 al 1.o

chicherin. . 56 Javanesa. . . 45
El Huasito. . 54 Elkington . . 53
Penthation . . 54 Pumarino. . . 50
ziky. . . . 54 Jamaique . . 45
oung Prince. 54 Grenoble. . . 41

Premio HASARD.—1,400 metros.—Para caballos de 2 años, que no hayan ganado.—Peso: 54 kilos.—Inscripción: $ 40.—Premio: $ 4,000 al

Compadrito. . 54 Zafir. 54
Cullafquen. . 54 Crimora. . . . 52
Evohé. . . . 54 Humita. . . . 52
El Cinco. . . 54 Jineta. . . . 52
FanFan. . . 54 Krasure. . . . 52
Jacobino. . . 54 La Malibran. . 52
Lacayo. . . . 54 Pisaverde. . . 52
Leoncito. . . 54 Zarabanda . . 52
Perval. . . . 54

Premio DOMINGO DE TORO HERRERA (Clásico).—1,500 metros.—Para dos años.—Peso: 52 kilos.—Descargo de 2 kilos a los nacidos en el país.—Recargo de 2 kilos por cada premio clásico o reglamentario ganado, no pudiendo exceder este recargo, de 6 kilos. — Inscripción: $ 50.—Ratificación: $ 50 el Lunes antes de la carrera.—Premio: $ 10,000 al 1.o

Capitolio. . . 52 Paitanas. . . 50
Digno II. . . 52 Skarrywore. . 50
Vagual. . . . 52 Castellamare . 48
Alnero. . . . 50 Kenia. . . . 48
Artagnan. . . 50 La Paz. . . . 48
Jirón. . . . 50 Libélula. . . 48
La Novena. . 50 Monza. . . . 48
Modorra. . . 50 Zubia. . . . 48
Mon Homme. . 50

Premio HUECHUN.— 1,400 metros.— Para todo caballo ganador de $ 10,000 o más.— Handicap.— Inscripción: $ 35. — Premio: $ 3,500 al 1.o

1.a serie

Jules Duprés 58 Jilguero . . 50
Walter Scott 58 Alava . . . 48
Hidalga . . 56 Gondolero . . 43
Caucura . . . 53 Activo . . . 47
Lea . . . 52 Camueso . . 46
Zapallar . . . 52 Jaguar . . . 45
Last Gift . 51 Kalmuco . . 45
Poruña . . . 51 Wintergreen. 43
Virgilio . . . 51 Xaragua . . 43

Premio HUECHUN.—1,400 metros.—Para todo caballo ganador de $ 10,000 o más. — Handicap.—Inscripción: $ 35.—Premio $ 3,500 al 1.o

2.a serie

Puff . . . 62 Alavy . . . 49
Pega Pega . 59 Albeitar . . 49
Danger. . . 57 Telinga . . . 48
Pistacho . . 56 Lacierva . . 47
Picacho . . 54 Copayapú . . 46
Predilecta . 54 Cáucaso . . 44
Gultón . . . 52 Náufrago . . 44
Kolipí . . . 52 Pegote . . . 43
Prisca . . . 52

Premio HAPARANDA.—2,000 metros.—Para todo caballo ganador.

Papagayo . . 59 Puelche . . 50
Sangre y Are- Castilla . . 49
na . . . 56 Ispaham . . 47
Telinga. . . 53 Navira . . . 47
Picarón . . . 52 Grampian . . 42
Electrón . . 51 Carbón . . . 41
Inconstante . 51 Puente Alto. 41
Kansas . . . 51 Papamoscas . 40
Gentilhomme 50 Piave . . . 40
Juvenal . . . 50

Jueves 29

Premio STEEPLECHASE DE OTOÑO.—4,200 metros m\|m.—Para caballos de 3 1\|2 años y más, que hayan corrido en carreras públicas de saltos.—Peso de reglamento.—Recargo de 3 kilos a los ganadores en carreras públicas de saltos.—Recargo extra de 3 kilos a los ganadores de carreras clásicas de saltos.—Inscripción: $ 35.—Premio: $ 3,500 al 1.o

Curaçao. . . 77 Shannon. . . 71
Pillullo . . . 76 Prince Charlie 70
Ultimo Mono. 73 Finlandia. . . 69
Cadillac. . . 71 Inflesto. . . 68
Don Sica. . . 71

Premio IVANA.—1,500 metros.—Para caballos de 2 años que no hayan ganado.—Peso: 54 kilos.—Inscripción: $ 40.—Premio: $ 4,000 al 1.o

Dominó. . . . 54 Torreón. . . 54
Fan Fan. . . 54 Zalamero. . . 54
Highlander. . 54 Kenia. . . . 52
Jacobino. . . 54 Humita. . . . 52
Latoso. . . . 54 Jineta. . . . 52
Leoncito. . . 54 Mucha Pena . 52
Mon Homme . 54 Zarabanda . . 52
Pif. 54

Premio DE HONOR.—(Clásico).—3,800 metros.—Para 3 años y más.—Peso. 3 años, 55 kilos, 4 años y más, 60 kilos.—Inscripción: $ 100.—Ratificación: $ 100 el Lunes 19 de Mayo.—Premio. $ 20,000 y un objeto de arte al 1.o

Acorazado . . 60 Bombero. . . 55
Big Baby. . . 60 Joy Bird. . . 55
Almodovar. . 55 Portos. . . . 55
André Chenier 55

Premio INDIANO.—2,300 metros.—Para caballos de 3 años y mas que hayan ganado más de $ 10,000.—Handicap — Inscripción: $ 45.—Premio: $ 4,500 al 1.o

Acorazado . 58 Insaciable . . 45
Sangre y Are- Jaramago . . 45
na . . . . 51 Castilla. . . 44
Papagayo . . 54 Smart . . . 43
Mal Día . . . 48 Navira . . . 42
Picarón . . . 47 Pintura . . . 41
Electrón . . 46 Grampian . . 40
Kansas . . . 46 Papamoscas . 40

Premio INCOGNITA.—1,600 metros.—Para caballos de 3 años, ganadores.—Handicap.—Inscripción: $ 35.—Premio: $ 3,500 al 1.o

1.a serie

Kolipí . . . 58 Puelche . . . 51
Bulliciosa . . 57 Weyler . . . 51
Yokoska . . 56 Redondilla . 50
Picarón . . . 53 Canción . . . 49
Inconstante . 52 Ispaham . . 49
Sigma . . . 52 Lenine . . . 49
Poligama . . 51 Perillán . . 49

Premio INCOGNITA.— 1,600 metros.— Para caballos de 3 años ganadores.— Handicap.— Inscripción: $ 35.— Premio: $ 3.500 al 1.o

2.a serie

Kintreleo . . 58 Matorral . . 50
Percala . . 56 Pumarino . . 50
Moloch . . . 55 Intuición . . 49
Jolly Fellow. 54 Omikron . . 49
San Gotardo 54 Pannco. . . 49
Nonesuch . . 53 Zain 48
Puente Alto. 53 Verdot . . . 47
Tangola . . 52 Porciúncula . 46

HIPODROMO CHILE

DOMINGO 25

Premio CERES. — 1,200 metros. —1,200 metros. — Para 3 años y mas no ganadores. — Peso de reglamento. — Descargo de 1 kilo por carrera perdida en el H. Chile. — Inscripción: $ 15.— Premio: $ 1,500 al 1.o

Maravedí . . 59 Jamaique. . 52
Tristán . . . 59 Floridina . . 52
Colorín . . . 59 Justiciero. . 51
Ginger Ale. . 58 Puppy . . . 44
Garth. . . . 56 Jason . . . 44
Argentinita. 54 Grenoble . . 42
Catacumba . 53

Premio CAROLA — 900 metros— Handicap.— Para ganadores.— Inscripción: $ 15.— Premio: $ 1,500 al 1.o.

Chalinga. . 60 La Nuez. . 53
Y. Palena . 57 Variable . . 50
Jilguero . . 54 Jaguar. . . 49
Lírica . . . 48 Glace . . . 46
Facuo . . . 47 Corita . . . 45
Albaycín . . 46 Costo . . . 40

Premio COPITO — 900 metros.— Handicap. — Para ganadores. — Inscripción: $ 15. — Premio: $ 1,500 al 1.o.

Farrutín . . 58 Prothos. . . 51
Madagascar. 57 Cosdino . . . 50
Malesherbes. 56 Regalada. . 50
Alazán. . . 55 Ellita . . . 50
Ancoa . . . 54 Papirote . . 49
Vilú . . . . 53 Hiracha . . 48
Xaragua . . 53 Ronzal. . . 47
Batuduahue . 53 Tronador. . 43
Bombé . . . 52 Whip . . . 43

Premio CLEPIA. — 900 metros.— Inscripción, $ 15. — Premio: $ 1,500 al 1.o

Copón . . . 61 Joselito . . 51
Dody. . . . 58 Rime . . . 50
Xama . . . 57 Murciano . . 49
Ch. Apple . 57 Desalmado . 48
Taglioni . . 55 Nervo . . . 47
Col. Maduro 53 Judex . . . 46
Flandors . . 52 Atlética . . 45
Pasajes . . 52 La Poderosa 44
Yo. . . . . 51 Filina . . . 40

Premio COLIBRI — 1.500 metros. —Omnium handicap. — Inscripción: $ 20.— Premio: $ 2,000 al 1.o

Matango . . 60 Madagascar. 48
Lacierva . . 58 Tangola . . 48
Redondilla . 56 Hidalga . . 47
Emily . . . 55 Fatalist . . 46
Pegote . . . 54 Long Long . 45
Chañar . . . 50 Peyuco . . 44
G. Bonetón . 49 Saint George 42

Premio CASTAÑA. —1,500 metros. —Omnium handicap. — Inscripción $ 20. — Premio: $ 2,000 al 1.o

Marconigra- Xama . . . 50
ma . . . 58 Adriático. . 50
Toinette . . 55 One Step . . 48
Pasajero . . 54 Activo . . . 47
Torquemada. 53 Priora . . . 47
Grand Prix . 52 Injuria. . . 46
Bric a Brac. 51 Gorgorito. . 46
Job . . . . 51 Nunca Visto 44

Premio CATITA. —1.500 metros. Omnium handicap. — Inscripción $ 20 — Premio: $ 2,000 al 1.o

Merengue. . 61 Danaide. . . 51
Tártana . . 58 Xenops. . . 50
Zain . . . 57 Elkington . . 49
Já Já . . . 54 Trigo . . . 45
Garonne . . 53 Redward . . 47
Gallión . . 48 Jamaique . . 40
Holgazán . . 44 Cerdal . . . 40
Ferrocarrile- Boca Negra 40
ro . . . 43 Tombola . . 40
Farnesio . . 43

Aprovechen

MUEBLISTAS Y PARQUETEROS

Por entrega del Desvío Lizarraldi se liquida una gran partida de LINGUE MUY SECO, de buena clase, en dimensiones de 1"x8", 1"x10 y 3"x10" a razón de $ 2.70 la pulgada.

DESVIO

CALLE EXPOSICION

N.o 1012

N—O

Animales enfermos

En el CONSULTORIO CLINICO del Veterinario de "La Nación" Dr. L. SCHMIDT HERMAN, se atienden consultas y llamados a domicilio para la atención médica de animales enfermos.

9 A. M. a 12 M. y de 2 a 7 P. M.

SAN ANTONIO N.o 667

Teléfono 3643

OBRERO

de obra grande, se necesita, presentarse con muestra.

SASTRERIA.

ESTADO 18

¡¡TENNISTAS!!

MAGNIFICOS SWEATERS DE LANA

Especiales para Tennis

MATAS Y Cía.

Estado 78 - Estado 381 - Ahumada 342 - Puente 570

EL GRAN INTERCITY CLUB MATCH DE HOY

LOS PRIMEROS CUADROS DEL "LA CRUZ" DE VALPARAISO Y "AUDAX ITALIANO" SE MEDIRAN A LAS 3.30 DE LA TARDE EN LA CANCHA DEL BARCELONA

LOS CLUBES SANTIAGO NATIONAL Y BARCELONA DISPUTARAN UN VALIOSO TROFEO COMO PRELIMINAR. — LA DELEGACION PORTEÑA LLEGARA HOY POR EL EXPRESO DE LAS 11.20 A. M. A LA ESTACION MAPOCHO.

Un excepcional interés promete resultar la tarde deportiva de hoy en la cual actuarán cuatro instituciones que en el escenario deportivo han desarrollado una brillante labor por el incremento de estas sanas expansiones.

Por segunda vez los elencos del Audax Italiano y La Cruz, miden sus fuerzas disputando la valiosa copa "Audax C. S. Italiano" que por primera vez obtuviera la institución residente aventajando a su contendora por el score mínimo.

ENRIQUE ANGLADA
medio zaguero derecho

El field Independencia N.o 1 que actualmente posee el Club Deportivo "Barcelona", ha sido reglamentariamente engalanado. Hoy lucirá sus mejores adornos presentando un golpe de vista espléndido.

Una resolución que ha merecido muy elogiosos comentarios es la relativa al 5 o|o que se destinará de las entradas para incrementar los fondos que se colectan para enviar a París al esforzado atleta internacional Floridor Castillo.

Distinguidas personalidades de las esferas deportivas y de la Colonia Italiana residente prestigiarán la reunión de hoy, contribuyendo poderosamente a estimular a los actores de tan revelante jornada.

LA DELEGACION VISITANTE

Los distinguidos huéspedes arribarán a la capital por el expreso de la mañana, a las 11.20 A. M.

Los socios de los clubs Audax, Barcelona y Santiago National están citados a las 11 en la misma Estación Mapocho con el objeto de significar sus simpatías a la Embajada deportiva que llega hasta nosotros ha disputar en honrosa lid las palmas de la victoria, a una entidad que cuenta a su haber con una sobresaliente actuación.

El Directorio del club residente presentará sus saludos a los visitantes a nombre de los deportistas metropolitanos. Acto continuo en autos serán trasladados al local del Audax, San Isidro N.o 92 donde serán festejados con un almuerzo en su honor. Por la tarde en los mismos autos concurrirán al field para actuar en el lance de fondo. Por la noche a las 6.30 P. M., el Audax los obsequiará con un banquete que se servirá en el mismo local social. A las 9.30 P. M., el Centro Democrático Italiano les ofrecerá una reunión social para la cual han sido especialmente invitados.

La delegación porteña viene presidida por los distinguidos deportistas de Valparaíso, señores Camilo Peña, Presidente; Fernando Pacheco Vice-Presidente; Guillermo Arratia, Secretario y Enrique Pacheco, Tesorero.

Todos ellos son figuras muy apreciadas por s[illegible]dad contando en la capital con vinculaciones.

L. [illegible]
backs internacional de gran actuación

EL PRELIMINAR

Ante el referee designado de común acuerdo, señor Pedro J. Malbran, se presentarán a la 1.45 P. M., los elencos encargados del match preliminar, formados en la siguiente forma:

Barcelona.

Fuentes
Barahona, Martínez
Dias, Villalta, Morales,
Chamorro, Cabezas Gutiérrez, Figueroa, Sirkosk
O
Rojas, Vargas, Iraguén, Vargas, Brindoagu.
Rivera González, Castro
Castro, Macdonald
Gotuzzo
Santiago National

Ambas corporaciones militan en las filas de la Liga Metropolitana de Deportes, contando con actuaciones muy recomendables.

El Santiago National, es una entidad antigua en el escenario footballístico por cuyas filas han pasado hombres internacionales como Victor Vergara, Hormazabal. Su prestigio se ha consolidado notablemente por el alto espíritu deportivo de sus componentes que laboran intensamente teniendo por divisa un concepto bien definido sobre lo que en realidad son estas sanas actividades al aire libre.

En cuanto al Barcelona, es una institución novel en el foot-ball. A pesar de esto ha decidido por la cohesión en sus filas, entusiasmo perdurable e inteligencia para desempeñarse en forma correcta. Por sus filas actúan hombres tan eficientes como Sirkoski y Chamorro de lucidas performances en el escenario deportivo.

EL LANCE DE FONDO

A las 3 P. M., el árbitro designado de común acuerdo, el conocido referee internacional señor Francisco Jiménez, deberán presentarse los conjuntos representativos de Santiago y Valparaíso, que se alinearán como sigue:

La Cruz:

Guerrero
Chávez, Poirier
Casilla, Catalán (cap.) González
Marín, C. Rojas, R. Rojas, G. Frez y Reyes.
O
Moccia, Brusadelli, Yiaccoponi, Scala y Manni.
Corte (cap.), E. Englada T. Fruttero
U. Anglada, D. Fruttero
Yiaccoponi
Audax Italiano

Reservas del La Cruz: Barros, Varas Hidalgo.

Del Audax: Fantinatti, Lavín, Siminetti y Roatti.

La simple lectura de estos equipos da la absoluta certeza de que esta tarde presenciaremos una brega plena de emocionantes incidencias.

El club visitante amenazará con vigor las posiciones de Yiaccoponi para reivindicarse de una derrota que en ningún caso le resta méritos. Por su parte los residentes tienen la magnífica oportunidad para cimentar un prestigio adquirido después de rudo lidiar.

Es el vencido que anhela volver por sus fueros ante el vencedor que opondrá tenaz resistencia ante una lógica aspiración.

MANUEL CATALAN
del La Cruz

El elenco porteño mantiene el cetro del foot-ball en Valparaíso desde 1922. Tiene, pues la responsabilidad de una representación honrosa que con justicia le ha sido confiada. Los nombres de los internacionales Guerrero, González, Catalán y Poirier son figuras descollantes del deporte en Chile; sus actuaciones nos recuerdan días de palpitante emoción.

El equipo metropolitano mantiene la eficiencia de sus grandes días. Sus filas están notablemente reforzadas con el ingreso de nombres como los hermanos Yiaccoponi, cuyas performances perduran en la mente de los entendidos. Puede recordarse su actuación frente a los Cordobeses dejando de manifiesto que poseen sobradas condiciones para defender con gallardía los colores verdes en una brega de la magnitud de la que comentamos hoy. Los punteros Moccia y Manni, tienen potencia en sus shots, precisión en sus lances y agilidad para desenvolverse con maestría en el field.

REMEMORANDO EL LANCE ANTERIOR

Creemos oportuno refrescar la memoria de los aficionados recordándoles la forma como el Audax Italiano venciera al equipo porteño.

El encuentro se verificó el 25 de Marzo en la cancha del Santiago F. C. La concurrencia no fué inferior a cinco mil personas lo que desde luego es un antecedente revelador al entusiasmo que existía por ver medirse a los campeones en 1922 de la capital y vecino puerto.

Durante el primer half-time la cuenta no fué abierta, a pesar de los tesoneros esfuerzos desplegados por las líneas delanteras. Ambos teams han reforzado sus líneas con pequeñas modificaciones. Todo los asistentes imaginaron que la lid finalizaría sin que se produjera score favorecedor para algunos de los clubs; pero faltaban veinte minutos para dar por terminada la jornada, cuando Brusadelli que ha recibido un pase de Roatti, zigzaguea breve trecho y enfila un violento tiro al arco de Guerrero.

El popular "maestro" detiene el lance, pero el balón se escapa de sus manos circunstancia que aprovecha espléndidamente el veloz Scala para tomar la pelota y hacer un envío a la valla. Poirier intenta interceptarlo, más el delantero verde burla este intento y remata la acción con un tiro débil quedando la pelota introducida en las redes porteñas. Guerrero no alcanzó a recuperar su puesto. No mencionaremos el entusiasmo producido ante la apertura de la cuenta, pues nuestros aficionados se darán cuenta de ello.

Los equipos que actuaron en aquella oportunidad fueron los siguientes:

La Cruz: Guerrero, Soto, Poirier, Fuenzalida (cap.), Catalán Varas, Marín, Valvede, Frez, Rojas y González.

Audax: Valpreda, U. Anglada, Pedro Donatti, T. Fruttero, E. Anglada, Corte (cap.), Manni, Scala, Brusadelli, L. Roatti y Moccia.

Dirigió la contienda el señor Eduardo Tessada.

Como pueden notar nuestros lectores las innovaciones introducidas por ambos teams son escasas.

INTERESANTES DETALLES

En el lance preliminar los clubs Santiago National y Barcelona disputarán el trofeo "Directorio Audax C. S., Italiano", que se ganará de una sola vez.

La entrada ha sido fijada a precios muy reducidos: $ 3 la tribuna de primera clase, y $ 1 tribuna de segunda y cancha.

[illegible]
rápido delantero del Audax

Un servicio de camiones ha sido contratado al efecto. Los automóviles partirán desde la garita de los carros Palma y el precio será el ordinario de $ 0.20 por persona.

UNA RESOLUCION IMPORTANTE

Como anotamos en párrafo anteriores, el Audax ha resuelto destinar el 5 o|o de la entrada neta para contribuir a la colecta para enviar a París al reputado atleta internacional Floridor Castillo.

GUERRERO
guardavallas internacional que actuará por el La Cruz

Este acuerdo ha encontrado numerosos adeptos que deseen incrementar los fondos a fin de que nuestro país cuente en la Olimpiada de París con un representante que hará honor al atletismo nacional.

Nuestros parabienes a los autores de tan feliz iniciativa.

CITACIONES IMPORTANTES

El Audax Club Sportivo Italiano ha nombrado las siguientes comisiones encargadas de diversas funciones.

Recepción en la Estación: Domingo Barbagilia, Alberto Caffi B., y Luis Roatti.

Festejos y atención a los jugadores: Américo Simonetti José Catenacci y Bartolo Fruttero.

Boletería: Ludovico Giringelli, A. Macchiavello, A. Fieramonti, Vicente Gutiérrez, Italo Guasta, Antonio Sola.

EL DIRECTOR DE IMPUESTOS INTERNOS ESTIMA QUE NO DEBE ACCEDERSE A LAS PETICIONES DE LA FEDERACION CHILENA DE DEPORTES

INFORME DE LOS INGENIEROS DE LA MISMA DIRECCION SOBRE EL ESTADIO DE RENCA

LA CONFEDERACION CHILENA DE DEPORTES JUZGADA POR EL VISITADOR - DELEGADO DE LA DIRECCION DE IMPUESTOS

En el Ministerio de Hacienda se ha recibido el siguiente informe del Director de Impuestos Internos, señor Alfredo Rioseco, a propósito de una solicitud presentada al Ministerio de Hacienda por la Confederación Chilena de Deportes:

"Santiago, Mayo 12 de 1924.—Señor Ministro:

Adjunto se servirá encontrar U. S. todos los antecedentes relacionados con las diversas peticiones hechas por el presidente, el secretario, el vice-presidente de la Confederación Chilena de Deportes.

En el expediente se acompañan:

1.o Un informe de los ingenieros de esta Dirección, señores Valenzuela y Esejo, sobre la visita que practicaron al Estadio de Renca, a solicitud de los señores Jorge Matte Gormas y Antonio Ibar, presidente el primero y secretario el último de la Confederación Chilena de Deportes.

2.o Un informe documentado sobre la Confederación Chilena de Deportes o ex-Federación Sportiva Nacional, expedido por el mismo señor Valenzuela ya nombrado, en su carácter de visitador delegado de esta Dirección General.

En el primero de estos informes el señor Valenzuela y el señor Esejo llegan a las siguientes conclusiones:

1.o Los trabajos del Estadio de Renca se han iniciado y ejecutado, al parecer, sin sujetarse a un plan determinado y debidamente estudiado, por cuanto no existen planos, el terreno no está completamente cerrado con buenos muros divisorios, y porque no se preparó previamente todo el terreno antes de proceder a la ejecución de las obras de carácter definitivo.

2.o No ha habido una buena dirección en los trabajos, puesto que la mayor parte de ellos han sido mal ejecutados, como los muros divisorios de concreto, la arquería y pilastras para las tribunas y las pistas.

3.o Como una consecuencia de las conclusiones anteriores, se ha malgastado el dinero en los trabajos del Estadio puesto que sus dirigentes dicen haber invertido 90,000 pesos y nosotros estimamos que en los trabajos del Estadio pueden haberse invertido $ 46.500. La diferencia correspondería a trabajos o inversiones que no conocemos.

4.o No procede que en un estadio nacional se establezca una fábrica de ladrillos de carácter comercial. Por estas circunstancias va a tener que encarecer después necesariamente, el costo de la preparación del terreno por el relleno, que habrá que hacer de los grandes hoyos provenientes del material que se extrae para la fabricación de ladrillos, o que han servido de empréstito".

En el segundo informe el visitador delegado señor Valenzuela llega a las conclusiones siguientes:

1.o Que la ex-Federación Nacional se constituyó prematura y arbitrariamente en dirigente de los deportes, haciéndose llamar **Confederación Chilena de Deportes,** sin someterse a las disposiciones reglamentarias dictadas por el Supremo Gobierno.

2.o Que con su actitud la ex-Federación Sportiva Nacional o Confederación Chilena de Deportes ha entorpecido la organización de los deportes, contrariando diversas disposiciones gubernativas y desconociendo las atribuciones de la **Comisión Nacional de Educación Física,** que es la institución oficial encargada de organizar científicamente los deportes juego atléticos y gimnásticos, y de controlar la entrega e inversión de los fondos.

3.o Que la ex-Federación Sportiva Nacional anduvo desacertada en la ejecución de los trabajos del Estadio de Renca, por no tener los planos de las obras definitivas y porque hizo algunos trabajos de tan mala calidad que no sirven, y otros que no servirán porque peligrarán la estabilidad y duración debido a [illegible]ón.

4.o Que no existe contabilidad [illegible] con las inversiones en el Estadio de Renca, pues es que en los pocos datos y documentos suministrados sobre las inversiones se ha comprobado que algunos de estos no corresponden a la verdad.

5.o Que el Supremo Gobierno ha desestimado de hecho la constitución de la ex-Federación Sportiva Nacional en Confederación Chilena de Deportes, por cuanto ha reconocido oficialmente como dirigente de los deportes—a la **Confederación Nacional de Deportes**—y no ha accedido a la primera petición de la Confederación Chilena de Deportes, para que se le den $ 20.000 a cuenta de los $ 210.000 que el decreto Celis N.o 899 de 30 de Mayo de 1923 le asignó a la ex-Federación Sportiva Nacional".

En vista de estos informes y que la Confederación Chilena de Deportes no ha aceptado la organización de los deportes ni los reglamentos respectivos dictados por el Supremo Gobierno el infrascrito estima, salvo mejor parece de U. S. que no debe accederse a las peticiones de los señores Jorge Matte Gormaz, Leotardo Matus y Antonio Ibar, en su carácter de presidente y secretario general, respectivamente, de la Confederación Chilena de Deportes.

Dios guarde a U. S.—(Firmado) **Alfredo Rioseco".**

LA CONFEDERACION CHILENA DE DEPORTES

El informe del visitador delegado de la Dirección de Impuestos Internos, señor Ernesto Valenzuela Bas[illegible], dice como sigue:

Señor Director:

En cumplimiento a lo ordenado por esa Dirección, manifiesto a usted que debido a varios atrasos, independientes de mi voluntad, para visitar el Estadio de Renca primero, y después para imponerse de la documentación de la ex-Federación Sportiva Nacional, he tenido necesariamente que demorar el presente informe relacionado con las diversas peticiones al Supremo Gobierno.

Por no habérseme proporcionado todos los antecedentes que solicité, no me será posible aclarar algunas cuestiones de importancia; pero con el material que obra en autos se comprueba que la ex-Federación Sportiva Nacional ha andado desgraciada en las obras del Estadio de Renca, en la confección del Balance especial y en su reorganización.

PRIMERA PARTE

La organización de los deportes y la ex-Federación Sportiva Nacional

1.—El decreto Celis, que distribuyó los fondos de la Ley de Alcoholes. 2.—Organización de los deportes. 3.—Comisión Nacional de Educación Física Sus gestiones de acercamiento—infructuosas—con la ex-Federación Sportiva Nacional. 4.—Indisciplina de esta institución que modifica los Estatutos y toma el nombre de Confederación Chilena de Deportes en abierta pugna con disposiciones reglamentarias dictadas por el Gobierno. 5.—Sigue adelante la organización de los deportes. Constitución de Directorio provisorio de la Confederación Nacional de Deportes, que es reconocida como Institución Dirigente de los deportes por el Supremo Gobierno.

1.—**El decreto Celis.**—N.o 899 de 30 de Mayo de 1923, distribuyó los fondos de la Ley de Alcohols y asignó 10 subvenciones a otras tantas instituciones, correspondiendo las mayores cuotas a las de carácter deportivo, y todos solicitaron—en Junio o Julio próximo pasado el pago de la cantidad que se le había asignado, con excepción de la Federación Sportiva Nacional, que sólo el 7 de Noviembre solicitó $ 20,000 "para iniciar los trabajos de organización de las instituciones afiliadas y de continuar la benéfica obra del Estadio de Renca", a cuenta de los $ 210,000, asignación que le fijó el decreto Celis.—(Solicitud de fja. 1)

2.—**Organización de los deportes.**—El mismo decreto establece que "las instituciones deportivas, atléticas y gimnásticas deben organizarse científicamente por medio de una Comisión de Educación Física, para que las unifique, y controle la entrega e inversión de los fondos".

Consecuente con esta idea, el Supremo Gobierno dictó el 25 de Junio de 1923 el Decreto N.o 1647, que crea la Comisión Nacional de Educación Física, y establece diversas disposiciones organizadoras de las instituciones deportivas, que conviene recordar:

A.—Que los clubs de una misma rama deportiva, en cada departamento formarán la Asociación Departamental; el conjunto de éstas, en cada provincia, se reunirán en Asociaciones provinciales, y éstas reunidas constituirán la Federación Nacional de dicha rama deportiva.

B.—Que las distintas Asociaciones deportivas de un departamento, formarán la Unión Deportiva Departamental, y el conjunto de éstas en cada provincia constituirán la Unión Deportiva Provincial.

C.—Que las Federaciones nacionales y uniones deportivas provinciales constituirán la Confederación Chilena de Deportes, la que se regirá por reglamentos dictados por el Gobierno, a propuesta de la Comisión Nacional de Educación Física.

Que las divisiones o conflictos que ocurran serán dirimidos en primera instancia por la Confederación Chilena de Deportes y en última por la Comisión Nacional de Educación Física.

6.—Que las instituciones deportivas serán autónomas para todo lo que se refiera a su organización interna; pero el Gobierno se reserva el derecho de distribuir los fondos a que este decreto se refiere exclusivamente entre las instituciones que respeten la presente organización y los reglamentos respectivos.

Tenemos pues que el Decreto N.o 1547 de 25 de Junio de 1923, dictó normas para la organización y constitución de las instituciones deportivas, estableciendo primero la creación de Asociaciones Departamentales en cada departamento; en seguida las Uniones Deportivas Departamentales, después las Asociaciones Provinciales y Uniones Deportivas Provinciales, a continuación, las Federaciones Nacionales de cada rama y, por último, la Confederación Chilena de Deportes, que deba regirse por un reglamento que dictará el Supremo Gobierno a propuesta de la Comisión Nacional de Educación Física.

3.—**La Comisión Nacional de Educación Física.** — Sus gestiones de acercamiento—infructuosas—con la ex-Federación Sportiva Nacional.

Después que el Supremo Gobierno nombró a las personas que debían componer la Comisión N. de E. F., sus miembros, se constituyeron en sesión el 7 de Julio de 1923, presidida por el Ministro de Justicia e Instrucción Pública, don Alcibíades Roldán, y procedieron a elegir la Mesa Directiva, siendo elegido presidente de ella el Comandante de Carabineros, don Alfredo Ewing; vice-presidentes, los señores Carlos Fernández Peña Joaquín Cabezas y Jorge Díaz Lira, secretario, el señor Guillermo Martínez, y tesorero, el señor Alfredo Betteley.

En el seno de la Comisión N. de E. F. en que estaba representada la ex-Federación S. N., se diseñaron dos corrientes para abrogarse el título de Confederación Chilena de Deportes; una era encabezada por el señor Jorge Matte, presidente de la ex-Confederación S. N., y otra por el señor Federico Helfmann, secundando a este último la mayor parte de las instituciones deportivas del país, de acuerdo con las prescripciones ya citadas. En sesión de 4 de Agosto la Comisión N. de E. F. acordó no reconocer a ninguna de las dos mientras no se realice la organización de los deportes conforme a las disposiciones dictadas por el Supremo Gobierno, y a fin de producir un acercamiento de unificación, se nombró una comisión compuesta del señor Matte y de don Leotardo Matus, para que estudiaran con los señores Héctor Arancibia y doctor Fernández Peña la forma de llevar a efecto una solución de armonía para unificar los deportes y discutir conjuntamente el reglamento porque debía regirse la futura Confederación Chilena de Deportes. Después de varias entrevistas y discusiones, la unificación no se produjo, porque el señor Matus, representante de la ex-Federación Sportiva Nacional, pretendía modificaciones contrarias a algunas disposiciones dictadas por el Gobierno.

4.o Indisciplina de la ex-Federación Sportiva Nacional, que modifica sus Estatutos y toma el nombre de la Confederación Chilena de Deportes, en abierta pugna con las disposiciones dictadas por el S. Gobierno.

Mientras la Comisión Nacional de Educación Física elaboraba el reglamento por el que debía regirse la C. Chilena de D., la Federación Sportiva Nacional —sin tomar en cuenta para nada las disposiciones dictadas por el Gobierno para la organización de los deportes— el 22 de Julio de 1923 modifica sus estatutos y se constituye en Confederación Chilena de Deportes; reduce a escritura pública la reforma de ellos (Documentos de fjs. 3, 2 y 4) y consigue su aprobación suprema por decreto 1462 del Ministerio de Justicia, fecha 10 de Agosto de 1923 (Diario Oficial de fjs. 5).

La Confederación Chilena de Deportes se constituye pues, prematura y arbitrariamente, desconociendo las disposiciones reglamentarias dictadas por el Gobierno en los incisos A. B. y C., del Decreto 1547 de 25 de Junio de 1923 y que ya hemos visto.

El art. 7.º de los Estatutos reformados de la ex-Federación S. N. dice: "La Confederación Chilena de D., será regida para su funcionamiento— por los presentes Estatutos y los reglamentos particulares que para su organización interna adopte el Consejo Directivo (Doc. de fjs. 3 vuelta), siendo que el decreto 1547 dispone que las Federaciones Nacionales y Uniones Deportivas Provinciales constituirán la Confederación Chilena de Deportes, reduce a escritura pública la reforma de ellos (Documentos de fjs. 3, 2 y 4) y consigue su aprobación la que se regirá por los reglamentos dictados por el Gobierno a propuesta, de la C. N. de E. F." y en circunstancias que el 22 de Julio de 1923, en que la ex-F. S. N. se constituyó en C. Ch. de Deportes no existían las Federaciones Nacionales ni las Uniones Provinciales, ni el Gobierno había dictado el o los reglamentos porque debía regirse la C. Ch. de D., y por consiguiente mal podía constituirse ésta, por sí y ante sí, dictándose un reglamento.

5.o Sigue adelante la organización de los deportes.— Constitución del directorio provisorio de la Confederación N. de Deportes, la que es reconocida por el Gobierno como institución dirigente de los deportes.

El 8 de Noviembre de 1923, por Decreto N.o 4695 el S. Gobierno dictó el reglamento de la Comisión N., la que es reconocida por el Gobierno como Institución Dirigente de los Deportes. Los que entre otras cosas establecen: "que la Comisión propondrá al Gobierno los reglamentos por los cuales se regirá la C. Ch. de D.

Por decreto 2418 de 25 de Noviembre se estipulan los requisitos a que deben someterse las asociaciones deportivas y gimnásticas para poder percibir la subvención respectiva.

Por decreto N.o 5406 de 10 de Dic., se dictó el reglamento general por el que debe regirse la C. Ch. de D., creada por decreto 1547 de 25 de Junio

Después de laboriosas gestiones iniciadas por la C. N. de E. F., con los representantes de la ex-F. S. N., sin llegar a un acercamiento, la primera dando cumplimiento al art. transitorio del Decreto 5406 de 10 de Diciembre de 1923 acordó citar a las once instituciones deportivas dirigentes que el mismo decreto señala, a fin de elegir el Directorio Provisorio de la Confederación Nacional de Deportes (para distinguirla de la C. Ch. de D., constituida arbitrariamente por la ex-Federación S. N.) mientras se completa la organización ordenada en los decretos 1547 y 4695.

La constitución del directorio provisorio de la C. N. de D., se llevó a efecto el 13 de Diciembre en una reunión presidida por la Mesa Directiva de la Comisión Nacional de Educación Física y con representantes de las dirigentes deportivas que habían sido citadas.

Resultó elegida la siguiente Mesa Directiva de la Confederación Nacional de Deportes. Presidente don Federico Helfmann, primer Vice-Presidente, don Emilio Aldunate; segundo Vice-Presidente don Luis Hanecker, tesorero don Carlos Aguirre y Secretario don Ricardo Müller.

Por el Decreto del Ministerio de Hacienda N.o 2708 de 31 de Diciembre, el Supremo Gobierno reconoce como institución deportiva a la "Confederación Nacional de Deportes organizada en conformidad al decreto 5406 de 10 de Diciembre y modifica la glosa de la letra D. inciso 2.º del art. 3.º del decreto Celis N.º 899 del 30 de Mayo— sustituyendo el nombre de Federación Sportiva Nacional por el de Confederación Nacional de Deportes".

A su vez, el Ministerio de Instrucción Pública por Decreto N.º 5463 de la misma fecha que el anterior declara que la Institución Jefe de los Deportes se llamará **Confederación Nacional de Deportes** en vez de Confederación Deportiva Nacional o Confederación Chilena de Deportes, como dicen los decretos 1547 y 5406 de 25 de Junio y 10 de Diciembre respectivamente.

SEGUNDA PARTE

PETICIONES DE LA CONFEDERACION CHILENA DE DEPORTES O EX-FEDERACION SPORTIVA NACIONAL

6.º Peticiones de don Jorge Matte, Presidente de la Confederación Ch. de D.

7.º Peticiones de los señores Matus e Ibar, Vice-Presidente y Secretario General respectivamente de la C. Ch. de Deportes

8º Nueva presentación de los señores Matus e Ibar.

9.º Nueva presentación del señor Matte.

Ya hemos visto que la ex-F. S. Nacional que modificó su nombre y Estatutos, el 22 de Junio de 1923, se organizó por sí en dirigente de los deportes y se llamó C. Ch. de D., sin sujetarse a las disposiciones dictadas por el S. Gobierno para la organización de las instituciones deportivas.

6.º La primera citación del señor Jorge Matte ex-Presidente de la ex-Federación S. Nacional y Presidente de la C. Ch. de D., es de fecha 7 de Noviembre de 1923, y solicitó $ 20.000 a cuenta de los $ 210.000 que el decreto Celis N.o 899, de 30 de Mayo de 1923. asignó a la Federación Sportiva Nacional), "a fin de organizar los trabajos de organización, de las instituciones afiliadas y de continuar la benéfica obra de la construcción del Estadio de Renca". (Docs. de fs. L.) Esta solicitud pasó en informe a esta Dirección, la que manifestó dudas sobre la conveniencia de acceder a esta petición por cuanto se estaba organizando otra Confederación Chilena de Deportes, y opinó de que se debía pedir un pronunciamiento a la Comisión Nacional de Educación Física, creada el 25 de Junio, y que se encontraba en funciones para entender con todo lo relacionado con la organización de los deportes (Informe de fs. 6 y 7). La C. N. de E. F., trató este asunto en sesión de 4 de Enero de 1924, y acordó informar desfavorablemente la petición de la Confederación Chilena de Deportes, por no haberse constituido conforme a lo dispuesto en los decretos 1547 y 5406, los que ya hemos visto (Informe de fs. 8 y 9.)

También hemos visto cómo se organizó provisoriamente la otra Confederación Chilena de Deportes, cumpliendo con las prescripciones emanadas del Gobierno, y cómo fué reconocida por éste como institución jefe del Deporte, bajo el nombre de **Confederación Nacional de Deportes,** modificando en la glosa d), inciso 2.o, art. 3.o del decreto Celis, el nombre de la Federación Sportiva Nacional de Deportes.

Tenemos, pues, que el Supremo Gobierno ha desestimado de hecho esta petición de la Confederación Chilena de Deportes o ex-Federación Sportiva Nacional, por cuanto ha reconocido como institución jefe de los deportes a la Confederación Nacional de Deportes y ha puesto a su disposición los $ 210.000, que el decreto Celis le asignó a la Federación Sportiva Nacional.

7. — Los señores Leotardo Matus y Antonio Ibar, vice-presidente y secretario general, respectivamente, de la Confederación Chilena de Deportes, se dirigieron el 10 de Enero próximo pasado al señor Ministro de Hacienda, solicitando "que no se paguen los $ 210.000 a que se refiere la letra d) del N.o 2.o, del artículo 3.o, del decreto 899, de 30 de Mayo de 1923, porque creen que el Supremo Gobierno hizo, sin saber, el cambio de esta glosa a nombre de una pretendida Confederación Chilena de Deportes y cambió también el nombre de Confederación Chilena de Deportes, por el de otra Confederación, a pedido de la Comisión Nacional de Educación Física, que está haciendo obra desquiciadora. (Documentos fs. 10 y 11.)

Esta nueva presentación de la Confederación Chilena de Deportes fué enviada en informe a esta Dirección (Fs. 1ª vta.) junto con un oficio de 7 de Enero de la C. N. de E. F., que basándose en los decretos 1,547 de 25 de Junio de 1923, 5406, de 10 de Diciembre de 1923 y 5643 y 2703, de 31 de Diciembre del mismo año, acompaña un presupuesto de gastos de secretaría de la C. Nacional de Deportes ascendente a 20,000 pesos (presupuesto aprobado por la Sub-Comisión de Finanzas de dicha Comisión N. de E. F.), y pide ponga a disposición del Ministerio de Instrucción Pública estos fondos, con cargo el inciso d) del artículo 3.o del decreto Celis, N.o 899 de 30 de Mayo de 1923. (Docs. fs. 12 y 13).

Con posterioridad, el Supremo Gobierno, accediendo a lo solicitado por la C. N. de Educación N. de E. F., decretó el pago de 20,000 que fueron retirados ya de Tesorería.

Tenemos, pues, que el Supremo Gobierno ha desestimado también esta nueva petición de la Confederación Chilena de Deportes, o ex-Federación Sportiva Nacional.

8 — El 18 de Enero los mismos señores Matus e Ibar se dirigieron nuevamente al señor Ministro de Hacienda para que se sirviera derogar el decreto 2708 de 31 de Diciembre próximo pasado, y se entreguen al señor Jorge Matte, presidente de la C. Ch. de D., la suma de 210 000 que el decreto Celis le asignó a la Federación Sportiva Nacional; "que esta cesión fué para invertir en la construcción del Estadio Nacional, en ayudar a las instituciones afiliadas y en otros fines altamente benéficos, pero ocurre que la Comisión Nacional de Educación F. ha conseguido que el Supremo Gobierno dicte el decreto N.o 2703, de 31 de Diciembre, próximo pasado, que cambia la glosa antes indicada y la pone en nombre de una Confederación Nacional de Deportes, creada por la C. N. de E. F. (Docs. de fs. 15.)"

Esta tercera petición de la Confederación Ch. de Deportes, fué agregada por el Ministerio de Hacienda a los antecedentes enviados en informe a esta Dirección (fs. 16 vta.)

9. — El 7 de Febrero, don Jorge Matte Gormaz, presidente de la Confederación Chilena de Deportes (ex-Federación Sportiva Nacional), en su presentación de fs. 17 y 18 al Ministerio de Hacienda, expone diversas consideraciones, que analizará detalladamente en la 4.a parte, para que se le paguen los $ 210.000, que solicitó el vice-presidente, y pide "que el Director de Impuestos Internos o un empleado de su dependencia, se traslade a inspeccionar el Estadio y se sirva indicar lo que está hecho allí, y si puede haberse invertido realmente, más o menos las cantidades de que ha hecho mérito".

De orden del Ministerio, esta última presentación del señor Matte fué agregada a los antecedentes enviados en informe a esta Dirección (fs. 18 va).

Por providencia de fs. 19, ese Dirección tuvo a bien pasar todos estos antecedentes en informe al infrascrito.

(En nuestra edición de mañana continuaremos la publicación de este informe).

EN LAS COLECTIVIDADES DEPORTIVAS

CUERPO "JORGE MATTE G."

Se invita a todos los señores socios con sus familias a la interesante reunión que se llevará a efecto hoy en la secretaría de esta institución, Tocornal 441, a las 9 P. M. en celebración del 21 de Mayo. Se ha confeccionado un interesante programa literario musical.

LA FIESTA DE HOY DEL LAUTARO ATLETICO F. C.

Esta tarde, en los hermosos campos de la casa Gath y Chaves, efectúa esta institución un interesante torneo deportivo.

El programa es el siguiente: A la 1 3|4 P. M., salto largo con impulso; a las 2, salto alto con impulso; a las 2 1|4, 100 metros planos (en series, semi final y final); a las 2 1|4, salto de la garrocha; a las 2 3|4, lanzamiento del dardo; a las 3, 200 metros planos; a las 3 1|4, lanzamiento de la bala; a las 3 1|2, lanzamiento del disco; a las 3 3|4 400 metros planos; a las 3 3|4, la partida de football.

Iris Sporting Club

Esta prestigiosa institución de Ñuñoa celebra hoy su 9.o aniversario deportivo con una sesión solemne a las 8.30 P. M., en Irarrázaval 2793. Se encarga la asistencia a todos los socios.

El 21 de Mayo de 1915 se reunió en la Comuna de Ñuñoa numerosos jóvenes footballistas que formaron esta institución, dándole el nombre de Iris Sporting Club. Se afilió a la Liga José Arrieta hasta el año 1917; en 1918 pasó a la Liga Metropolitana; en 1919 ingresó a la Asociación Santiago, ocupando el primer puesto en la Copa Unión B., con su primer equipo y el 2.o equipo ocupó el primer puesto en la Copa Independencia.

Ha obtenido innumerables premios, dejando siempre de manifiesto el entusiasmo y caballerosidad de sus miembros.

El actual directorio elegido en sesión última es el siguiente:

Presidente honorario, don Francisco de B. Echeverría; vice-presidente, don Carlos Fanta; 2.o vice presidente, don Eduardo Castillo; directores honorarios, don Rosalindo Gómez y don Gabriel Muñoz; presidente efectivo don Eliecer Parada del Río; vice-presidente don Federico Saavedra; secretario, señor Francisco J. Díaz; pro-secretario, señor B. Guajardo; tesorero señor Francisco J. Díaz; pro-tesorero señor Humberto Saavedra.

Directores, señores F. Cruzat, R. Núñez, Alberto Mendoza y Luis Chacón.

Capitán señor José Zavala; vice-capitán señor Manuel González; delegado oficial ante la Liga, señor Francisco J. Díaz.

LIGA JOSE ARRIETA.—Partidos que se jugarán hoy en la cancha de Peñalolén:

2 P. M.: Huelén II y Lo Hermida II.

3 P. M.: Peñalolén I y Huelén I.

Arbitro, el señor Oscar Oliva es. Director de cancha, señor R. Gómez.

GIMNASTICO VERSUS SANTIAGO BADMINTON.—Hoy, a las 4 P. M. jugarán en la cancha de la Avenida Rosario un práctico estos clubs.

A primera hora se presentarán los segundos equipos y en la mañana, a las 10 A. M., los terceros cuadros.

CAMPEONATO INTERNO DE LA COMPAÑIA DE GAS.—La Gerencia de la Compañía de Gas ha organizado para hoy un torneo interno, sirviendo como base la disputa del trofeo donado por el señor Pedro Errázuriz Tagle.

Participarán en esta jornada el personal de las dos fábricas y talleres de la oficina central.

El torneo se iniciará a las 3 P. M.

SANTIAGO VERSUS LIVERPOOL.—Estas instituciones han concertado para esta tarde dos encuentros amistosos, que se llevarán a efecto en la cancha del primero de los nombrados y en los cuales darán principio los segundos equipos, a las 2 P. M. y a las 3.30 P. M., los primeros cuadros.

ATLETICO GALVARINO v. CAMPOS DE BATALLA DE MAIPU F. C.—Hoy, por el tren de 8 A. M. partirán a Maipú los socios del Galvarino, con motivo de la repartición de premios ganados en la temporada pasada.

Después de almuerzo se dirigirán los invitados a la cancha del club local donde se jugarán dos partidas entre los primeros y segundos equipos de ambos clubs, procediendo en seguida a la repartición de premios.

El Galvarino, que es formado por el elementos militar de varias unidades del Ejército y reservistas, invita especialmente al cuerpo de suboficiales de los Regimientos Pudeto, Maturana y Escuelas Armeros y sus familias.

VALPARAISO SPORTING F. C. 2 v. CARLOS WALKER MARTINEZ F. C. I.—Hoy se jugará este amistoso en la cancha de la Liga Santiago, a las 2 P. M.

OROYPELLO F. C. 1.o, 2.o y 3.o—Hoy, a las 2 P. M., en la cancha Esperanza, se llevarán a efecto estos prácticos.

BUFANDAS de LANA
DESDE $ 3.90
MATAS Y Cía
Estado 73 - Estado 331 - Ahumada 342 - Puente 570

LOCAL
EN PLENO CENTRO
arriendo muy barato. Traspaso contrato. Tratar:
SANTO DOMINGO 1443

Compañía Salitrera "San Antonio del Sur"
Cítase a los accionistas de esta Compañía a una reunión que tendrá lugar el Jueves 22 del presente, a las 11 A. M., en el Estudio de don Eliodoro Yáñez, San Antonio 734 Objeto: constituir el Directorio y tratar otros importantes asuntos de la Compañía.
M—22

Para el Crup y Los Resfriados
¡Pronto! el Aceite Wizard.

Cuando el crup asalta a su hijo, enmedio de la noche y la respiración difícil y fatigada le produce un escalofrío de terror en las venas y parece que la muerte está en acecho, entonces no hay tiempo que perder. Tenga siempre a prevención un frasco de Aceite Wizard. Es un amigo que proporcionará alivio instantáneo y salvará a su hijo de terribles consecuencias. El Aceite Wizard penetra a los tejidos, va directamente al sitio en que hay dolor, inflamación o congestión. Para los niños o personas mayores el Aceite Wizard es el remedio supremo, en casos de resfriados y crup pues una o dos aplicaciones proporcionarán alivio instantáneo. Pruebe el Aceite Wizard para Dolores de espalda, Neuralgia, Reumatismo, Lumbago, Dolores articulares y musculares, Faringitis, Dolor de Oído, Jaqueca, Torceduras, Lesiones y Quemaduras. Preserve a sus pequeños, teniendo siempre a mano un frasco de Aceite Wizard.

La madres de familia deben detener el crup de sus hijos, usando el Aceite Wizard, el amigo de las madres y de los niños.

Si sufre de Constipación, Eructos, Malas digestiones, etc., no tiene más que usar las maravillosas Píldoras Wizard.

Fabricantes: HAMLIN'S WIZARD OIL CO., CHICAGO, E. U. A.
De venta en todas las Droguerías y boticas.
Unicos Representantes:
Daube y Cía, Valparaíso, Santiago y Concepción.

SOBRETODOS LIDDLE
Prince of. Wales Style
CASA CERRI - Ahumada 21

LAS LIGAS NACIONAL, OBRERA Y SANTIAGO PRACTICARAN HOY SUS EQUIPOS OFICIALES

LOS LANCES SE EFECTUARAN EN LAS CANCHAS INDEPENDENCIA, SAN RAMON Y VICUÑA MACKENNA, RESPECTIVAMENTE

La Liga Nacional de Foot-Ball iniciará hoy la selección de su conjunto representativo a fin de atender a los numerosos compromisos que tiene pendientes.

Desde luego, el 29 del presente deberá jugar con la Liga Obrera, a fin de constituir el cuadro que presentará el Consejo Local a la Asociación Uruguaya, en su próxima visita a nuestro país.

A continuación debe preparar el conjunto que irá por segunda vez a la provincia de Coquimbo, para actuar contra las Ligas de Ovalle, Coquimbo, Serena y Vicuña.

Igualmente existe el propósito de hacer un viaje al Sur para jugar con las Ligas de San Fernando, Rengo, Curicó, Linares y Talca.

Todas estas circunstancias han movido al Directorio para reunir hoy en su terreno oficial de Independencia N.o 2, a los mejores jugadores de sus primeras divisiones, los cuales actuarán en la siguiente forma:

A las 2 P. M.—Equipo Guerra contra Equipo Reveco, los cuales están formados así:

Equipo Guerra: Cabello, A. González, S. Guerra (cap.), Ortiz, P. Silva, José González, Armando González, Antonio Aguilar, B. Oteiza, Marcelino Figueroa y Luis Alegría. Reservas: Segundo Rodríguez, Luis López, Oscar Ibáñez, Manuel Guajardo, Carlos Sepúlveda, C. Alarcón, Angel Vera y Francisco Correa.

Equipo Reveco: E. Ensignia, Luis Botti, Manuel Reveco (cap.), Alejandro Ramírez, Arturo Méndez, Luis Méndez, Gualterio Rubio, Roberto Vera, Manuel Vicheza, Alejandro Cabrera, Manuel Millán, Reservas: Pedro Munizaga, Pedro Miquel, Pedro López, Rufino Martínez y Luis Cabrera.

A las 3.15 P. M., jugarán el equipo Palominos con el cuadro Duarte, constituidos en la siguiente forma:

Equipo Palominos: Santibáñez, Guzmán, Moris, Trincado, Morales, Torres, Palominos (cap.), P. González, Pizarro, Escobar y Lazo.

Equipo Duarte: Morán, Duarte (cap.), Gaete, Pacheco, Morales, Abello, Luque, Veloz, Soto, Espinoza y Castillo. Reservas: T. Abarca, Domingo Sepúlveda, Barrera, S. Abarca, C. Guajardo, S. Carrasco, L. Pacheco y L. Ortega.

Los jugadores tendrán entrada liberada que serán repartidas en la puerta de la cancha, Independencia N.o 1, sitio donde se desarrollará el partido intercity.

Los directores y delegados tendrán también acceso libre a la cancha.

LIGA OBRERA DE FOOT-BALL —Hoy se llevará a efecto, en la cancha San Ramón, el práctice de los equipos formados por este dirigente, con el objeto de confeccionar el cuadro royal, que intervendrá el 29 del presente en un match con la Liga Nacional. Los cuadros son los siguientes:

Equipo A.—A. Abarca (A sch.), R. Prado (U) y M. Colombo (Ct.); G. González (D. G.), L. Ortiz (Ch. A.) y F. Arias (A. Sch.), H. Contreras (Arco I.), H. Amado (El), R. Quezada (S. U.), Campos B. A.) y R. Figueroa (S. C.),

Equipo B. — Zavala (S. U.), A. Rojas (A. R.), e I. Durán (Ch. A.). L. Cerda (D. G.) P. González (A. I.), y Naranjo (L.). C. Lavanderos (A. Sch.), E. Campos (A. Sch.), F. Gómez (D. G.), H. Sáez (S. C.) y F. Alonso (L.)

Equipo C.—L. Jara (Cn. A.), Rodríguez (P.) y G. Donoso (S. U.). I. Gutiérrez (Cont.), C. Sandoval (P.) y Zamorano (Ch. A.), Moyano (Ct.), E. Gutiérrez (Ct.), P. Peñt (Ch. A.), P. Martínez (B. A.) y R. Ziza (El.)

Equipo D.—Cofré (El, R. González (S. U.) y R. Vásquez (D. G.), Cornejo (S. C.), V. Hernández (P.), y Rodríguez (P.), R. Faúndez (Cl), I. Olea (A. R.), I. Díaz (B A.), Ibarra (D. G.) y E. Lamilla (A. I.)

Reservas generales.—V. Zobarso (El), A. Martínez (P.), E. González (A. Sch.), G. Contreras (A. R.) e I. Contreras (S. C.). La asistencia de los jugadores antes nombrados es obligatoria y su inasistencia debe ser excusada por intermedio del club en que militan, caso contrario, serán suspendidos por una partida oficial. Los equipos C. y D., jugarán a primera hora (2 P. M.); árbitro, señor José Díaz P. y el A. con el B, a las 3.30 P. M., ante el árbitro, señor G. Salinas.

LIGA DE SANTIAGO. — Hoy, a las 3.15 P. M., se efectuará en la cancha Vicuña Mackenna, el último práctice del cuadro seleccionado que tendrá que medirse el Domingo próximo con el poderoso equipo de la Liga Metropolitana, en competencia con el Escudo Simpson.

Los dirigentes de la institución han seleccionado sus elementos más eficientes y que hoy los pondrán frente al homogéneo cuadro del Santa Elena.

Los cuadros se presentarán así:

Bascur
Fuenzalida Martínez
Acevedo Riquelme Ojeda
Díaz Domke (c.) Apiolaza
Pérez Erazo
O
Arriagada Navarrete
Reyes Stech Espinoza
González Barra Jofré
Alegría Arce
Celis
Santa Elena.—

Figuran como reservas en el cuadro seleccionado los señores Peñaloza, Sánchez, Tapia, Mutis y González.

LIGA DE FOOT-BALL DE SANTIAGO.— Lances para el Domingo próximo:

Segunda división

Star Valparaíso II y R. Lyon I: cancha, Luis Arrieta; hora, 9.45 P. M.; referee, don Luis Márquez.

Tercera división

C. Rohette I v. Valparaíso Sporting II; cancha, Luis Arrieta; hora, 11 A. M.; referee, don Andrés Aliaga.

Teniente Godoy I y J. M. Infante II; cancha, Liga Santiago; hora, 11 A. M.; referee, don Francisco Gaete.

Lusitania II y A. Defensores de Chile; cancha Liga Santiago; hora, 9.45 A. M.; referee, don Francisco Gaete.

Directores de cancha: En la Liga Santiago, en la mañana, don Luis Aliaga; en la cancha del Luis Arrieta, don César Ercilla.

EN LA CANCHA MAGALLANES. —Hoy se jugará en la cancha Magallanes-Independencia 1499 un encuentro entre el Magallanes I A contra el Magallanes I B, en competencia por un premio particular, actuando en el preliminar dos conjuntos escolares infantiles.

La base del conjunto es formado en su totalidad por jugadores fogueados, ya en toda clase de contiendas, con experiencia suficiente para contrarrestar todas las maniobras del enemigo, no desperdiciando oportunidad para sacar partido de su larga práctica. En cuanto a su línea de ataque, acompaña tesonera y eficientemente la labor de la defensa, proporcionando a su club innumerables oportunidades de triunfo.

Los conjuntos actuarán en la siguiente colocación:

Magallanes I
Hormazábal
Ernst Witcke
Arellano Teuche Quiñones
Sepúlveda Acuña Arellano
Ortega Arroyo
O
Ibarra Rosas
Crisóstomo Contreras Moreira
Miranda Frabasile Cáceres
Ulloa Frías
Arroyo
Magallanes I B

Reservas generales: González, Mansilla, Bayolo, Frías, Ríos, etc.

Arbitrará don Oscar García Guerra.

CLUB DEPORTIVO EL VIAJANTE.—Con toda solemnidad fueron sepultados ayer los restos mortales del socio de esta corporación señor Ismael Tapia.

Se hicieron representar varias colectividades deportivas, a las que se les da los agradecimientos.

ENGLISH I v. GOLD CROSS I.—Hoy, a las 3 P. M., jugarán un amistoso estos clubs en la cancha del English, Avenida Seminario esquina Bilbao.

EXCURSIONISMO

CUERPO EXCURSIONISTAS SANTIAGO

HOY CUMPLE SU SEXTO ANIVERSARIO SOCIAL.—SUS FUNDADORES.— LABOR Y PROGRESO.— PERSONERIA JURIDICA.— ACTUAL DIRECTORIO

Hoy cumple su sexto año de existencia esta colectividad deportiva dedicada al excursionismo.

El 21 de Mayo de 1918 echaban las bases de esta institución los señores Juan Jiménez, Carlos Valdivieso, Andrés Simpson, Oscar Torres y Humberto Serra, que se comprometieron a llevar adelante sus anhelos y hacer surgir la colectividad y que tuviera vida larga y llena de triunfos. Gracias a ellos ha llegado el Cuerpo de Excursionistas Santiago a su sexto aniversario lleno de lozana vida y actividades en los deportes.

SEÑOR A[illegible] CARVAJAL
Presidente de la Comisión de Bienestar

Junto al excursionismo tiene secciones de atletismo, tiro al blanco y natación, estando actualmente en formación un equipo de lawn-tennis y basket-ball.

A la práctica de los deportes y perfección física de sus asociados, le ha agregado también la perfección moral e intelectual, efectuando periódicamente reuniones sociales que tienden a entrelazar más cordialmente la amistad y camaradería de sus componentes.

Posee una cómoda secretaría que se ve noche a noche muy concurrida por los que buscan entretenimientos y descanso después de las fatigosas tareas diarias. Numerosos juegos de salón y diarios y revistas del día están a disposición de los que quieran hacer uso de ellos.

Cuenta igualmente con una selecta y numerosa biblioteca que es atendida por personas peritas en libros.

Comprendiendo lo benéfico de este deporte para la mujer y colocándola al nivel en que debe hallarse, el Cuerpo Santiago hace ya tiempo que cuenta con una atractiva brigada femenina, que comparte las labores con los jóvenes, notándose en toda ocasión el más alto respeto por ellas, base que ha sido la principal para que en esta colectividad no haya fracasado tal conjunto femenino.

Actualmente la institución está afiliada a la Federación de Excursionistas y Exploradores, cuya presidencia desempeña el señor Juan Jiménez, actual presidente del Santiago. Mantiene relaciones de amistad con todas las entidades afiliadas a esta Federación.

La personería jurídica, otorgada hace dos años por el Gobierno de S. E. don Arturo Alessandri, demuestra que su labor ha sido apreciada por su seriedad y buenos fines que persigue.

El actual directorio que rige los destinos de la institución es:

Presidente, don Juan Jiménez.
Secretario, don Armando Paulsen.
Tesorera, señorita Emma Concha.
Directores, don Eduardo Ausenci y don Carlos Briones.

Nuestros aplausos en esta fecha al Cuerpo Santiago.

Centro Excursionistas "B. Vicuña Mackenna"

Los socios de este Centro efectuarán hoy una excursión a Valparaíso para de ahí tomar una embarcación que los conducirá a Quinteros a conocer las obras de ese puerto.

La comisión, a cargo de los excursionistas es compuesta por el presidente señor J. Luis Herrera O., Alejandro Cuadros, capitán; y Guillermo Jara R., tesorero.

La partida será por el expreso de las .45 A. M., de la Estación Mapocho.

CUERPO DE EXPLORADORES CAUPOLICAN.—Cita a junta general de socios para hoy Miércoles a las 2 P. M., en primera citación y a las 2.30 P. M. en segunda a fin de ocuparse de la siguiente tabla:

Próxima excursión; Admisión de socios; Conferencias culturales; y Asuntos varios.

Cita también a los atletas de la institución a entrenamiento en la mañana, de 8 a 12 en los Campos de Sport de Ñuñoa; se encarece la asistencia a los atletas Segundo Ortiz, Luis Valenzuela y Manuel Luna.

LIGA METROPOLITANA DE DEPORTES.—En su última sesión el Directorio de esta institución, formó el siguiente cuadro royal que la representará en el encuentro del próximo Domingo con la Liga Santiago:

Jacoponi, Ernst, Wittke, Aravena, Baeza, Teuche (cap), Abarzúa, Carrasco, Jacoponi, Moreno y Olguín.

Reservas generales: Ramírez, Hamablet, Muñoz, Corte, Rojas, Lavín, Castro Arroyo, D. Arellano y H. Céspedes.

EN EL ESTADIO SANTA LAURA

EL CARIOCA Y UNION DEPORTIVA ESPAÑOLA SE MEDIRAN A LAS 3.30 P. M. DE HOY

Una lucida tarde deportiva se desarrollará en la tarde de hoy en el Estadio de Santa Laura.

Servirá de base al torneo el trofeo por la Mueblería El Carmen, entre los primeros conjuntos de los clubs Unión Deportiva Española y Carioca.

Ambos clubs tienene un cuadro de honor de antecedentes brillantes, que estamos ciertos harán hoy una contienda del más alto interés.

El trofeo se disputa por segunda vez. El año último terminó en empate.

Los cuadros se presentarán así:

Españoles
Lapiedra
Vicuña Landeta
Vásquez Xargalló Gondra
Legarreta Simón Mediavilla
Pardo Pardo
O
Jerez
C. Vásquez
R. Moreno Gutiérrez Plá
H. Vásquez Barahona Orellana
Hernández Riffo
Ibacache
Carioca

Actuarán de preliminares los segundos cuadros de estos mismos clubs.

En la mañana participarán los terceros y cuartos equipos.

AMERICA EN LOS JUEGOS OLIMPICOS DE PARIS

HOY SE INICIAN LOS CAMPEONATOS MUNDIALES

Los uruguayos han vencido en los nueve lances que han sostenido en España

Los representantes de la Asociación Uruguaya de Foot-ball durante su reciente jira a España han derrotado a los clubs de mayor prestigio de Vigo, Bilbao, San Sebastián, Coruña y Madrid, y en algunas de esas ciudades, repetían la hazaña, venciendo también a los cuadros seleccionados que se les presentaban y entre los cuales estaban presentes jugadores que representarán a España en la próxima Olimpiada de París.

Primero fué en Vigo donde se dieron a conocer y por dos veces consecutivas vencen al Celta F. C., que posee el campeón de la provincia de Galicia y en el cual figuraba el jugador Polo, que ha defendido a los colores españoles en varias oportunidades.

Siguieron después a Bilbao, la sede del club campeón nueve veces de España, y que lo era hasta esos momentos, y también lo vencen, pero los bilbaínos no se convencen y los invitan a jugar un nuevo encuentro al día siguiente con un cuadro seleccionado de la ciudad, el cual estaba integrado por jugadores del Atletic, del Racing y el Arenas. Por segunda vez vuelven a derrotarlos y aún en forma más concluyente, demostrando una enorme superioridad los uruguayos, y entonces el pueblo de Bilbao, que recién se da cuenta de la valía de los visitantes, con la hidalguía propia y característica de los vascos, celebra el triunfo como si fuera propio y ovaciona a los vencedores con delirante entusiasmo, declarando además el presidente del Atletic y el entrenador oficial de este club, que la visita de los uruguayos brindaría una verdadera enseñanza al football español.

Juegan después en San Sebastián y allí actúan con un cuadro compuesto por elementos del Real Unión de la ciudad y de Irun y nuevamente vuelven a triunfar, siendo éste el equipo más fuerte que se les ha presentado hasta esos momentos, después repiten por dos veces consecutivas la misma hazaña en la Coruña, con dos días de diferencia, y sin descanso casi, se dirigen a Madrid, la capital, donde en presencia de un enorme público y de las altas autoridades españolas, dejaron atónitos a los madrileños, por la forma en que se desempeñaron.

Tal es hasta este momento, el resultado de la jira de los uruguayos, un verdadero paseo triunfal, sin conocer ni una sola vez los sinsabores de la derrota, agasajados por una Nación que ha sabido comprender su verdadero valer, y que consecuentes sus hijos con la hidalguía legendaria de su raza, les ha hecho justicia y les ha reconocido sus méritos.

Los encuentros por el Campeonato Mundial, se iniciarán hoy en París. Su primeros rivales en París en los matchs por el Campeonato Olímpico Mundial serán los yugoeslavos.

En el Estadio de Colombes, donde se han de reunir los mejores exponentes, irán a luchar con los mismos derechos que ahora tienen sus rivales, dispuestos a demostrar solamente, lo que valen los hijos de América en el foot-ball mundial

CICLISMO

LA REUNION DEPORTIVA DE HOY EN EL VELODROMO BARCELONA

INTERESANTES COMPETENCIAS DE CICLISMO Y ATLETISMO.— PRODUCIDO DE LA REUNION SE DESTINARA PARA INCREMENTAR LA COLECTA PRO-VIAJE DE FLORIDOR CASTILLO A PARIS.

En el Velódromo Barcelona se efectuará en la tarde de hoy una lucida tarde deportiva de pedestrismo y ciclismo, en la cual intervendrán numerosos campeones de estas dos ramas del deporte, afiliadas a la Confederación Chilena de Deportes.

La Federación Atlética de Chile, organizadora del torneo, ha dedicado esta fiesta en honor de los campeones ciclistas seleccionados para ir a París, y su producido para incrementar la colecta abierta para ayudar al viaje de Floridor Castillo a París.

Los deportistas se darán cita hoy a las 2 P. M. en el Estadio de San Pablo 4848, a fin de presenciar un concurso lleno de emociones, y para tributar su homenaje de cariño y admiración a los bravos contendores de la media Marathon y a los campeones del pedal.

EL PROGRAMA DE LA REUNION

Se empezará a desarrollar a las 2 P. M., y bajo el siguiente orden:

1.o 10,000 metros cross country, para todo competidor, a excepción de los cuatro primeros de la jornada anterior. Los obstáculos que saltarán serán 56, o sea, 8 por cada vuelta.

2.o 1,200 metros ciclistas infantiles.

3.o 100 metros pedestres todo competidor.

4.o 3,200 metros, tercera categoría, para ciclistas.

5.o 1,500 metros pedestres, todo competidor.

6.o 4,800 metros (ciclistas) segunda y tercera categoría.

7.o 5,000 metros (pedestres) para novicios y corredores que jamás hayan obtenido premio, (afiliados a la Federación Atlética de Chile.

8.o 5,000 metros (ciclistas) veteranos y ya retirados de este deporte. Será ésta la prueba principal de la reunión, donde actuarán Vidal, Huerta, Cruz, Gutiérrez, García, Vásquez, etc.

9.o 1.000 metros (pedestres) para infantiles todo competidor, comprendido entre 10 y 12 años; el concursante debe presentar a la partida su correspondiente certificado. El Jurado se reserva el derecho de retirar de la contienda al pedestrista que no lo crea con derecho a participar en la prueba, ya sea por su estatura, edad, etc.

10. Media Marthon pedestre, 20,100 metros, todo competidor y sin handicap; más de 30 campeones actuarán en esta jornada, incluso el gran Floridor Castillo.

11. 12.000 metros (ciclistas) con tres llegadas parciales.

LAS INSCRIPCIONES

Para dar mayores facilidades a todos los deportistas que van a intervenir, se les avisa que las anotaciones se recibirán en la cancha. Para ésto, los concursantes pagarán su entrada, lo que será del valor de un peso.

EL JURADO

Lo formarán los antiguos deportistas señores

Arbitros generales, almirante Arturo Fernández Vial, Jorge Matte Gormaz y Héctor Arancibia Laso.

Jueces de partida (pedestre); Martiniano Becerra, y ayudantes Juan Nadales y Juan Moraga; (ciclistas), Alberto Davidson y Carlos Arancibia.

Jueces de llegada, Antonio Ioar, Emilio González y Wanceslao Doren.

Cronometradores: Pedro Vidal, Antonio Creuz, Santiago García, Roberto Sánchez y José Luis Fuenzalida.

Jueces de pista: Pedro Smith,
Alberto Quiroz, Manuel
Ricardo Ramos, Ju
Luis Sepúlveda, Ramón

LAS LISTAS DE EROG PRO CASTILLO

Durante las activi
fiesta de hoy, serán d
cer las listas de eroga
se han hecho en favor
llo. Están en poder d
sión de propaganda la
Mueblería París, que
los operarios de la Casa
garon por intermedio
Ramón Alegría, $ 38.60,
Dunoguier $ 18,

Las erogaciones
de suplementeros
Henríquez pasa de 20

Hoy, como decimos,
cha San Pablo se
otras listas, de las
borde, Suredá, Hipódr
Sociedad Hípica Luis
rrio Matadero, Comer
Mercado y Vega Centr
María L. Jaraquemada
Quiroz, Wenceslao Do
Araya, Gremio de Su
etc.

La entrada general
que será amenizada por
nífica banda de músicos
un peso.

Las boleterías estarán
de los señores Alberto
Pedro Smith.

CLUB CICLISTA CH
Hoy llevará a efecto
segundo torneo interno
por la competencia del
cabuco y que está divid
carreras internas.

Para la prueba de hoy
signado como ruta la
Parque Cousiño, inicián
nada a las 9 de la maña

El jurado que controla
rrera está compuesto por
res Javier Barrera, Ju
Gustavo Larenas, D. E.
Rafael Contreras y Jes

BASKET-BALL

HOY SE INICIA LA TEMPORADA OFICIAL

EN EL ESTADIO DEL CLUB ATLETICO GATH Y CHAVES

Esta tarde se efectuará la inauguración de la cancha que el Club Gath y Chaves posee en Los Leones, sirviendo al mismo tiempo esta ocasión para iniciar la temporada oficial de basket ball y en conmemoración de la epopeya de Iquique. A esta reunión han sido invitados los señores Enrique Bottinelli, Francisco de Borja Echeverría, regidor don Rogelio Ugarte, prensa de la capital y distinguidos deportistas.

La cancha es muy hermosa, teniendo las medidas reglamentarias y estando rodeada de jardines y árboles. El Club Gath y Chaves se ha esmerado en presentarla en las mejores condiciones posibles, habiéndola embanderado y rodeado de escaños y sillas para comodidad de los asistentes.

El programa oficial a desarrollarse se iniciará con la partida de 3.a división entre los conjuntos del Instituto Inglés versus Hispano Americano, la cual comenzará a las 2.30, sirviendo de árbitro el señor H. Collarte.

A las 3.30 entrarán al field los equipos del Gath y Chaves 3.o versus Y. M. C. A. 3.o, los cuales serán dirigidos por el árbitro norteamericano señor Wolff.

El match de fondo se iniciará a las 4.30 P. M., tocándoles actuar a los excelentes conjuntos representativos de Gath y Chaves 1.o versus Instituto Inglés 1.o, los cuales arbitrados por el competente referee señor Hugo Grassi, desarrollará un juego hermoso y científico. Los
equipos se presentarán
guiente forma:

Gath y Chaves 1.o:
pez, Claverie, Gajardo y
Instituto Inglés:
llard, Orrego, Pasalacqua

Terminada la reunión
rio de la Asociación de
ofrecerá un modesto
personas que cooperan
y a la prensa de la capital

C. C. INTERNACIONAL
1.o y 2.o equipos de
ket ball, hoy, a las
en el Estadio Policial.

A la sección excursion
7.30 de la mañana,
lla. Excursión a la
so a las 12 M.

LAWN - TEN

CLUB DE SPORTS
junta general y el direc
ta institución están
hoy, a las 5 P. M., en
cia.

Debiendo tratarse
cha importancia
asistencia y puntualidad
carecidamente.

CITACIONES

Magallanes F. C.—Junta
para mañana, a las
"El Diario Ilustrado".

5 de Abril F. C.—Junta
ra hoy, a las 10 A. M.,
gos 1651.

Remington F. C.—Junta
para hoy, a las 10 A. M.
1022.

Lusitania 7. C.—Junta
ra hoy, a las 10 A. M.
de costumbre.

Jorge V F. C.—Junta
ra hoy, a las 8 P. M.
de costumbre

Unión Camilo Henríquez
Junta general para hoy
M., en casa del señor
1.o de Mayo Juvenil y
fantil F. C.—Junta
a las 8 P. M., en la
ría San Francisco 8
Unión Cordillera F. C.
neral para hoy, a las
en Esperanza 726,

AUT
marca "WINTON"
asientos, excelente
vende por motivo de
Dirigirse A
BANDERA N.os 81

BARATURA y PERF
Lindos corsés faja,
sivos, y calzado muy
cios, desde hoy, muy
RECLAME.
"LA FLOR DEL
SAN ANTONIO 86,

"JAEGER"
LAS CAMISETAS Y CALZONCILLOS DE FAMA MUNDIAL
Encontrará usted el mejor surtido de plaza en las camiserías.
MATAS & Cía.
ESTADO 78. — ESTADO 381. — AHUMADA 342. —
PUENTE 570

Medias de Lana para Foot-ball
Para hombres y niños
CALCETINES de LANA - Los mejores - Los más baratos
MATAS Y Cía.
Estado 78 - Estado 381 - Ahumada 342 - Puente 570

ES OBRA PATRIOTICA
EVITAR QUE LOS GRANDES NEGOCIOS SEAN ABSORBIDOS
POR CAPITALES EXTRANJEROS
ES OBRA DE ELEMENTAL CONVENIENCIA ASEGURAR
A LA ECONOMIA PARTICULAR DE UNA NACION
LAS UTILIDADES DE LOS GRANDES NEGOCIOS
Estudie el negocio de la nueva Empresa Chilena
Compañía de Teléfonos y Servicios Eléctricos
ESTADO 91
Casilla 115 D.
SANTIAGO
COCHRANE 885
Casilla 1045
VALPARAISO

CAMBIO

BANCARIO .. .. $ 39.30

COMERCIAL 39.40

EQUIVALENCIAS DEL CAMBIO BANCARIO

1 DOLAR VALE	$ 9.08 1/4
1 FRANCO	0.49
1 LIRA	0.40
1 PESETA	1.25 1/4
1 NACIONAL ARG..	3.00 3/4

PREMIO DEL ORO: 203.50 o/o

UN PESO PAPEL VALE 6 3/32 PENIQUES

VALOR DE LA £ EN DOLARES

Banco Anglo Sud-Americano: 4.36

COTIZACIONES DE METALES

Cablegrama sobre cotización de metales correspondiente al día de ayer

Estaño. — 201.10.0 libras al contado y 201.0.0 libras a plazo.

Bajó 4.10.0 libras al contado y 4.10.0 libras a plazo.

Cobre. — 61.15.0 libras al contado y 62.12.6 libras a plazo.

Bajó 0.5.0 libra al contado y 0.5.0 libra a plazo.

Plata. — 34 peniques al contado.

Subió 3/16 penique.

BOLSA DE COMERCIO
Movimiento

El grueso de las operaciones de ayer le correspondió a la segunda rueda, pues en la primera los conformes fueron pequeños y sobre limitados papeles.

La plaza no acusó la actividad acostumbrada y los negocios se llevaron a efecto bajo un ambiente poco animado.

Los lotes y precios sobre los papeles que se operaron, pueden consultarse en el detalle de los boletines que se publican en esta misma sección.

A pesar de ser mayor el número de los papeles que bajaron, el mercado acusó sostenimiento.

SUBIERON

Caja 8-1/2, de 94 a 94 3/8; Banco de Chile, de 228 1/2 a 229; Araca, de 271 a 276; Gatico, de 8 3/4 a 9; Huanuni, de 79 a 79 1/2; Lebu, de 52 a 53; Elqui, de 12 1/8 a 12 1/4; Tres Puntas, de 3 1/4 a 3 3/4; Eureka, de 0.40 a 0.50; Antofagasta, de 68 a 68 1/2; Viña del Mar, de 31 3/4 a 32.

BAJARON

Caja 8-1, de 100 a 99 1/4; Carolina, de 46 1/4 a 45 1/4; Colquiri, de 23 3/4 a 234; Chacaltaya, de 53 a 51 1/2; Dichas, de 45 1/2 a 44; Huanillos, de 30 a 29; Los Chiles, de 39 1/2 a 38; Llallagua, de 544 a 539; Minera, de 34 3/4 a 34 1/2; Bonte Blanco, de 62 a 60; Santo Cristo, de 13 1/4 a 12 3/4; Vacas, de 9 7/4 a 9 5/8; Peñón, de 35 a 34 1/2; Aysen, de 64 a 61; Rafaelitas, de 4 1/8 a 3 3/4; Compañía Industrial, de 33 a 31 1/2; Vapores, de 34 1/2 a 34.

OPERACIONES DE AYER

PRIMERA RUEDA

7000 Caja 8-1/2, 94 1/4.
1000 Caja 7-1, 90.
500 Santo Cristo Junio 12, 13 1/4.
500 Tres Puntas, 3.
1000 Santo Cristo Junio 12, 12 1/8.
500 id. Mayo 29, 13.
20 Gas, 58.
100 Elqui Mayo 29, 12.
100 Minera Junio 12, 34 1/2.
1600 Viña, 31 1/2.
65 id. 31.
1000 Gatico, 9.
1600 Salvador Junio 12, 76 1/2.
800 id id 76 3/4.
200 id. id., 77.
100 id Mayo 29, 76.
1600 id. id., 76.
46000 Hip. 8-1, 93 1/8.
100 Salvador Mayo 29, 75 1/2.
100 Huanuni id, 78.
24000 Caja 8-1, 99 1/2.

SEGUNDA RUEDA

700 Lastenia Junio 12, 51 3/4.
34000 Caja 7-1, 90.
18000 Caja 8-1/2, 94 3/8.
20 Gas, 58.
85 Banco Chile, 229.
70000 Hipotecario 8-1, 93.
1700 Salvador Junio 12, 76 1/2.
300 Lastenia, Mayo 29, 51 1/2.
200 Salvador Junio 12, 75 3/4.
3300 id. id., 75 1/2.
500 id. Mayo 29, 75.
800 Chacaltaya id., 52 1/2.
700 id. Junio 12, 52 1/2.
1000 Salvador id., 75.
700 id. id., 76.
1200 Santo Cristo id., 12 3/4.
2700 Tres Puntas id., 3 1/2.
2000 £ Junio 17, 39.30.
100 Lebu Junio 12, 51.
400 Chacaltaya id., 52.
1000 Eureka 0.50.
500 Cemento Melón, 41.
400 Salvador Mayo 29, 75 1/2.
114 Vapores id., 34.
4900 Caja 8-1, 99 1/4.
200 Araca Junio 12, 270.

PRECIOS DE COMPRADOR O VENDEDOR AL TERMINAR LAS RUEDAS

TITULO	COMPRADOR Cantidad	COMPRADOR Precio	VENDEDOR Cantidad	VENDEDOR Precio
BONOS				
Hipt. 7-1	2,000	99¼	....	....
Caja 8-1	40,000	94¼	12,000	94⅜
Caja, 8 1/2	5,000	86	5,000	87½
Caja, 6-1	20,000	93	7,000	93⅜
Hipt., 8-1	20,000	89	....	....
Hip. 7-1	20,000	89	....	....
Gdor., 8	10,000	88	....	....
Gdor. 8, año 912	....	....	3,000	90
Privilegiada, Dic 8	15,000	81	....	....
BANCOS				
Chile	50	229	....	....
Español	....	....	120	49
Industria	100	16	....	....
Nacional	100	93	....	....
MINERAS				
Araca, Junio 12	100	270	100	271
Carolina, Junio 12	....	....	100	45¼
Carolina, Junio 29	100	45	....	....
[illegible], Mayo 29	....	....	300	22½
Bronces, Junio 12	....	....	500	8
Caylloma	500	4¼	....	....
Condoriaco	200	9	....	....
Chacaltaya, Junio 12	200	52	500	52½
Dichas, Mayo 29	1,000	44	....	....
Eureka	2,000	0.50	....	....
Gatico, Junio 12	....	....	500	9
Huanillos, Mayo 29	200	27½	....	....
Huanuni, Mayo 29	200	78	....	....
Huanuni, Junio 12	....	....	500	79
Kala-Uyu, Mayo 29	....	....	100	56
Reluani, Mayo 29	....	....	200	26
Los Chiles, Junio 12	....	....	200	39
Lebu, Junio 12	....	....	100	51
Llallagua, Junio 12	200	542	....	....
Francisca, Junio 12	200	6	....	....
Minera, Junio 12	....	....	200	35
Minera, Mayo 29	500	34½	....	....
Elqui, Mayo 29	....	....	1,000	12¼
Elqui, Junio 12	200	12⅛	....	....
Oruro, Mayo 29	....	....	200	30
Sto. Cristo, Junio 12	500	12¾	....	....
Salvador, Junio 12	500	75¾	200	76
Tocopilla, Mayo 29	....	....	100	85
Tres Puntas	500	3¼	200	3½
SALITRERAS				
Antofagasta, Junio 12	200	68	....	....
Antofagasta, Mayo 29	....	....	500	68
Lastenia, Mayo 29	....	....	500	51¾
Lastenia, Junio 12	1,000	51¾	....	....
PETROLIFERAS				
Rafaelitas, Junio 12	....	....	500	3¾
GANADERAS				
Tierra del Fuego, Junio 12	100	177	100	180
INDUSTRIALES				
Cemento Melón	500	41	100	41½
Electric. Ltd. pre.	....	....	150	83
Electric. Ltd. ord.	....	....	750	12½
Electricidad Ind.	56	82	....	....
Gas de Santiago	15	58	....	....
Vapores, Junio 12	500	34¼	....	....
Vidrios	100	70	....	....
Club Hípico	1	11,000	1	11.500
CIERRE, A LAS 5 P. M.				
Cambio	....	39.20	....	39.40
Oro	....	203.—	....	203.50
Libras por oro	....	12.90	....	13.—
Huanuni, Trans. Mayo 29	....	79½	....	....
Los Chiles, Junio 12	....	38	....	....
Lebu, Junio 12	....	52	....	....
Colquiri, Junio 12	....	23	....	....
Salvador, Junio 12	....	77¾	....	....
Antofagasta, Junio 12	....	68½	....	....
Santo Cristo, Junio 12	....	12¾	....	....
Elqui, Junio 12	....	12¼	....	....
Tres Puntas, Junio 12	....	3¾	....	....
Gatico, Mayo 29	....	....	....	9
Llallagua, Mayo 29	....	....	....	539
Araca, Junio 12	....	....	....	276
Tocopilla, Junio 12	....	....	....	85
Chacaltaya, Junio 12	....	....	....	51½

OPERACIONES EN VALPARAISO

PRIMERA RUEDA

2100 Colquirí Junio 12, 24.
100 Araca id., 273.
1000 Lastenia id., 51 3/4.
200 Colquirí Mayo 29, 24.
200 Huanillos id., 27.
50 Lastenia id., 51 1/2.
700 Salvador Junio 12, 76 1/2.
800 Salvador Mayo 29, 76.
200 id. Junio 12, 76 1/4.
200 id. id. 76.
200 Peñón id., 35.
200 id. id. 34 1/2.
100 Araca Mayo 29, 262.

SEGUNDA RUEDA

100 Aysen Mayo 28, 62
100 id. id., 61 1/2.
100 id. id., 61.
60 Lastenia id., 58 1/2.
400 Industrial Junio 12, 31 1/2.
500 Chacaltaya id., 52 1/2.
50 Industrial Mayo 29, 31.
500 Salvador id., 75 1/2.
500 id. Junio 12, 26 1/2.
25000 Caja 8 1/2, 94 1/2.
100 Lastenia Mayo 29, 51 3/4.
1000 id. Junio 12, 52.
3000 Hipotecario 8-1, 94.
1000 id. id. 93 1/2.
1000 Salvador Junio 12, 76.
100 Vapores Mayo 29, 34 1/4.
700 Araca Junio 12, 270.
700 Huanuni Mayo 28, 79.
1000 Vacas Junio 12, 9 5/8.
100 Monte Blanco Mayo 29, 60.
100 Viña id., 33.

CAMBIO

Primera rueda. — Vendedor 39.40 y comprador 39.20.

Segunda rueda. — Vendedor a 39.20 y comprador 39.

ORO

Primera rueda. — Vendedor 203.50 y comprador 203.

Segunda rueda. — Vendedor 203.70 y comprador 203 30.

LIBRAS POR ORO

Primera rueda. — Vendedor 13 y comprador 12.90.

Segunda rueda. — Vendedor 13 y comprador 12.90.

GUANTES - POLAINAS

De las mejores marcas inglesas y francesas. A los precios más bajos

MATAS Y Cía.

rado 78 - Estado 301 - Ahumada 342 - Puente 570

DENTADURAS

Compro dentaduras artificiales sanas y rotas; también objetos de PLATINO, ORO y PLATA, deteriorados o en buen estado; SE PAGAN BUENOS [illegible]CIOS.

SAN FRANCISCO 114

INFORMACIONES SOBRE SOCIEDADES ANONIMAS

DIVIDENDOS.— CITACIONES.— CIERRE DE REGISTROS

Asociación Canal Cachapoal. — Cita a junta general ordinaria para el 28 de Mayo, en Agustinas 1732, para dar cumplimiento al artículo 17 de los estatutos.

Compañía de Minas de Gatico.— Cita a junta para el 28 de Mayo y someter a su aprobación el balance de 1923.

Compañía Huanchaca de Bolivia —Cita a junta general ordinaria para el 30 de Mayo en Blanco 653. Valparaíso. Cerrado el Registro del 16 al 31 de Mayo.

Compañía General Comercial. — Cita a junta general extraordinaria para el 29 de Mayo en Blanco 1019. Valparaíso, con el objeto de contratar un préstamo hipotecario sobre la propiedad que posee la Compañía en Santiago.

Circulo Helvético, S. A. — Cita a junta general ordinaria para el 24 de Mayo, en los salones del Circulo, para tratar de la memoria anual, balance, elección de directorio y varios.

Pintué, Compañía Minera. — Cita a junta general extraordinaria para el 24 de Mayo en Huérfanos 1039, oficina 34, para tratar de la reforma de los estatutos y cobro de cuotas para la conservación y trabajo de las minas o liquidación de la Compañía.

Sindicato Carbonífero Los Perales. — Cita a junta general extraordinaria para el 14 de Junio en Huérfanos 1276, para acordar lo procedente en orden a la liquidación de la Sociedad y aprobación del balance.

Quetalmahue de Chiloé, Compañía Carbonífera. — Cita a junta general de accionistas para el 30 de Mayo, en la oficina del presidente de la Compañía, señor Gustavo Rivera directorio y dar cuenta de la marcha de la Sociedad.

Canal de Pirque, Asociación de Canalistas. — Cita a junta general ordinaria para el 28 de Mayo en Moneda 1109, Santiago.

Compañía Estañífera Carolina de Caracoles. — Cita a junta general ordinaria para el 27 de Mayo en su oficina, Bolsa de Comercio N.os 119 y 120, para dar cuenta de la memoria y balance de las operaciones iniciales de 1923. Cierra su registro del 19 al 27 de Mayo.

Caja de Ahorros de Empleados Públicos. — Cita a junta general extraordinaria para el 23 de Mayo para varios acuerdos y reforma de estatutos.

Compañía Minera Porvenir, de Huanuni. — Cita a junta general extraordinaria para el 28 de Mayo en la Bolsa Comercial de Valparaíso, Cochrane 695, para tomar conocimiento de la memoria y balance, nombrar directorio e inspectores de cuentas, reconsiderar, modificar o confirmar los acuerdos tomados en la junta del 30 de Junio de 1923, reforma de los artículos 17, 18, 19 y transitorios de los estatutos, modificar la forma en que debe efectuarse el aumento de capital acordado en la junta general del año 1922. Cierra su registro del 24 al 28 de Mayo.

Parga, Compañía Exploradora Carbonífera de. — Cita a junta general ordinaria para el 30 de Mayo, en Esmeralda 27, Valparaíso. Cierra su Registro del 23 al 30 de Mayo.

Nueva Elqui, Sociedad Minas de Plata de. — Acordó en la junta del 16 de Mayo, emitir 100,000 acciones de $ 10 para colocarlas entre los accionistas a razón de 1 por cada 9 de las que posean. Se previene a los señores accionistas que pueden hacer uso de su derecho desde el 24 al 31 de Mayo, en cuyo plazo deberán comunicar por escrito a la Gerencia si toman o no las acciones que les corresponden; las que deberán pagar en la siguiente forma: 1.a cuota, $ 4 por acción, antes del 1.o de Junio; 2.a cuota, $ 3 por acción, antes del 1.o de Julio; 3.a cuota, $ 3 por acción, antes del 1.o de Agosto. Sólo se dará título por las acciones de esta emisión a los accionistas que la hayan pagado totalmente. Cierra su Registro del 23 al 27 de Mayo, ambas fechas inclusives, reconociendo la Sociedad el derecho a los accionistas que tengan inscritos sus títulos antes del cierre de Registro.

Laboratorio Chile. — Cita a junta general ordinaria para el 26 de Mayo en los salones de La Nacional. Huérfanos 1175. Cierra su Registro del 19 al 26 de Mayo.

Boquete, Comunidad Minera El.— Cita a junta general extraordinaria para el 31 de Mayo, en Arturo Prat 145, Santiago, con el objeto de resolver la liquidación o posposición de propiedades.

Mercedes de Arqueros, Compañía Minera. — Cita a junta general extraordinaria para el 28 de Mayo, en los salones de "El Mercurio".

Llallagua, Compañía Estañífera de. — Cita a junta general extraordinaria para el 30 de Mayo, en Catedral 1085, para tomar acuerdos sobre la venta, disolución y liquidación de la empresa. Los antecedentes de la operación se encuentran a disposición de los accionistas en las oficinas de la Gerencia. Cierra su Registro del 22 al 30 de Mayo.

Miraflores, Compañía Orera. — Avisa a los comuneros que dentro del plazo que señala la ley, deben pasar a inscribir en el registro de accionistas sus escrituras de compra-ventas, en Galería Alessandri 25 A.

San Juan de Huantajaya, Compañía Minera. — Cita a junta general ordinaria para el 27 de Mayo, en Cochrane 857, Valparaíso, para aprobar la memoria y balance de 1923 y proceder a la elección de directorio e inspectores de cuentas. Cierra su Registro del 16 a 27 de Mayo.

Antracita de Quilacoya, Comunidad. — Cita a reunión para el 27 de Mayo en Compañía 1246, en conformidad al artículo 8 de los estatutos.

Canal Calera, Asociación. — Cita a junta general ordinaria para el 26 de Mayo en Huérfanos 1328, para tratar lo dispuesto en el artículo 33, incisos 1, 2, 3 y 4 de los estatutos.

Canal de Santa Cruz, Asociación. —Cita a junta general ordinaria para el 26 de Mayo en Huérfanos 1323, para tratar lo dispuesto en el artículo 33 incisos 1, 2, 3 y 4 de los estatutos.

San Felipe, Comunidad Minera de. —Cita a junta general extraordinaria para el 7 de Junio en los salones de "El Mercurio", con el objeto de estudiar los estatutos, la transformación en sociedad anónima o fijar rumbos a la comunidad.

San Antonio del Sur, Compañía Salitrera. — Cita a reunión para el 23 de Mayo en el estudio de don Eliodoro Yáñez, San Antonio 734, para constituir directorio y tratar otros importantes asuntos de la Compañía.

Refinería de Azúcar de Viña del Mar. — Avisa que ha trasladado provisoriamente sus oficinas a Serrano 200, ex-oficina de la Compañía de Refinería de Azúcar de Penco.

El canje de títulos se atenderá en el nuevo domicilio.

Caja de Crédito de los Empleados de Chile. — Ruega a los señores accionistas individuales pasar a cancelar su cuota respectiva a las oficinas del Banco Alemán Transatlántico.

EL BANCO DE FRANCIA.— EMPRESTITO DE LA UNION A SUR AMERICA.— FRUTOS ARGENTINOS A GRAN BRETAÑA.—MERCADO DE LANAS.—PRODUCTOS VARIOS

Movimiento del Banco de Francia

MOVIMIENTO DEL BANCO DE FRANCIA

El último movimiento semanal del Banco de Francia demuestra que hubo en dicho período un nuevo reembolso de adelantos hechos al Estado, el que se eleva a la suma de cien millones de francos.

Se anuncia que, en el mismo período, mermó en 190.000,000 de francos la circulación fiduciaria.

Empréstito de la Unión a Sur-américa

VARIOS PROYECTOS EN PERSPECTIVAS

A pesar de que los rumores que circulan en Washington y en Nueva York acerca de los empréstitos que se emitirán en los Estados Unidos para varios países sur-americanos, no han sido confirmados, se insiste en que el primer empréstito de importancia será acordado al Ecuador, por 100.000,000 de sucres, por el sindicato Eherburga de Londres, y que tiene un agente en Nueva York.

Se dice también que un sindicato neoyorkino tiene el propósito de ofrecer un empréstito a Colombia por la suma de 10 o 15 millones de dólares.

Parece que las tentativas de México de emitir un empréstito en los Estados Unidos, han fracasado completamente.

Nada se dice acerca de operaciones financieras con la Argentina, pero se afirma que los créditos de este último país son favorables.

Importación de apios y frutas argentinas a Gran Bretaña

En el mercado de productos de Londres, se produjo hoy una sorpresa con motivo de la llegada en consignación de una partida de apio procedente de la Argentina, cuya calidad se comprobó que era mejor que la de los productos ingleses.

Este artículo fué vendido en el mercado de Covent Garden a razón de 9 peniques por pieza.

Los peritos en la materia creen que estos precios no se mantendrán al mismo nivel y que si los actuales son algo elevados, es porque se trata de la primera remesa.

Las frutas que llegan de la Argentina, especialmente peras y ciruelas, se encuentran en buenas condiciones.

Mercado de lana de Boston

El mercado de lanas de la última semana estuvo muy optimista, sin embargo, los negocios fueron bastantes irregulares.

He aquí las últimas cotizaciones:

Lanas de Montevideo, sucias, super-merinas, de 52 a 53 cents, la ilora; media sangre, de 52 a 53 cents.; de 3/8 de sangre, a 56, 47 y 48 cents.; media sangre, calidad superior, a 46, 37 y 33; 1/4 de sangre, buena calidad, inferior, de 31 a 36 cents.; Lincoln, de 20 a 30.

Lanas argentinas, sucias, de 1/4 de sangre, alta calidad, escogidas a 83 por ciento, de 36 a 37 cents.; escogidas al 80 por ciento, de 30 a 34 cents.; Lincoln, encogida al 27 por ciento, de 27 a 28.

Lanas peruanas, merinas, de 103 a 110 cents, la libra; lavables, de primera, de 80 a 86; de segunda, de 63 a 65; grises, de 67 a 68.

Productos varios

Sulfato de amoníaco en bolsas, de 2.70 a 2.75 dólares por 100 libras; nitrato de soda al 95 o/o, 2.75 dólares por 100 libras; fosfatos ácidos, base 16 o/o sin envase, 2.60 dólares la tonelada; nitrato de potasa, de 80 a 85 por ciento, en bolsas, 32.50 a 33 dólares la tonelada, sulfato de potasa, entre 90 y 95 por ciento, en bolsas, a 43 dólares la tonelada.

NECESITAMOS

Empleado competente en el ramo de Sombrerería para caballeros.

Dirigirse indicando referencias a: CASILLA 2712.

SE VENDE

espaciosa propiedad con casas y galpones y local especial para taller mecánico, muy adecuada para

GARAGE

PORMENORES:

ARTURO PRAT 62

MUEBLES

de todas clases a precios sumamente bajos y con GRANDES FACILIDADES DE PAGO, vendo

Mueblería Arturo Prat

ARTURO PRAT 182

CONSULTE NUESTROS PRECIOS

REMATE:

En la segunda rueda del Viernes 23 del presente, se rematarán: 200 acciones Tejidos El Salto, en cuatro lotes de 50 acciones.

BOLSA COMERCIAL DE CHILE

PRIMERA RUEDA

100 Santo Cristo Mayo 29, 13
600 id. Junio 12, 13.
100 id. Mayo 29, 12 7/8.
100 María Fca. J. H., 6 3/4.
300 id. Mayo 29, 6 3/4.
150 Colquirí id., 23.
300 Tres Puntas id., 3 1/8.
500 Hallada id., 1/2.
400 Fortuna Junio 12, 30 1/2.
1000 Tres Puntas Mayo 29, 3.
5000 Quilicura Junio 12, 1 1/2.
50 María Fca. Mayo 29, 6 1/4.
300 Salvador Junio 12, 76 1/2.
600 Santo Cristo id., 13 1/8.

SEGUNDA RUEDA

100000 Caja 8-1/2, 94
500 Santo Cristo Mayo 29, 12 3/4.
1100 id. Junio 12,
200 Brilladora, id. 7.
100 id. id., 26 3/4.
200 Fortuna Mayo 29, 30.
400 id. Junio 12,
200 Colquirí, 23
1200 id. Mayo 29, 23
200 id. Junio 12, 23
100 id. Junio 29, 23
6000 Quilicura id., 1
100 Salvador Junio 1 77.
100 Tres Puntas Mayo 29, 3 1/8.

EXPOSICION ESQUINA D ANTOFAGASTA.— REMATES LOS MARTES Y VIERNES. — OFICINA: HUERFANOS 2855. — CASILLA 3634. — TELEFONO 1081. — PRECIOS CORRIENTES DE LA FERIA DE ANIMALES DEL 20 DE MAYO DE 192

Terneros de pie, gordos. . . $	50 a	120
Terneros de 1 año	70	130
Novillos de 1 1/2 año, mestizos	80	1
Novillos de 2 años.	0	300
Novillos de 3 años. . . .	0	440
Vaquillas de 1 1/2 año. . .	1	250
Novillos de 2 años. . . .	1	290
Novillos de 3 años. . . .	25	400
Vacas flacas.	120	230
Vacas a media gordura ..	230	340
Vacas gordas.	400	500
Vacas paridas, mestizas ..	400	700
Toros..	300	0
Bueyes flacos..	220	3
Bueyes a media gordura ..	340	460
Bueyes gordos	450	700
Bueyes de trabajo	300	400
Yeguas..	50	700
Caballos..	50	400
Mulas	50	300
VENTAS AL PESO:		
Vacas..	0.65	0.88
Bueyes	0.70	9.85
Novillos..	0.73	0.87
Torunos..	0.50	0.70

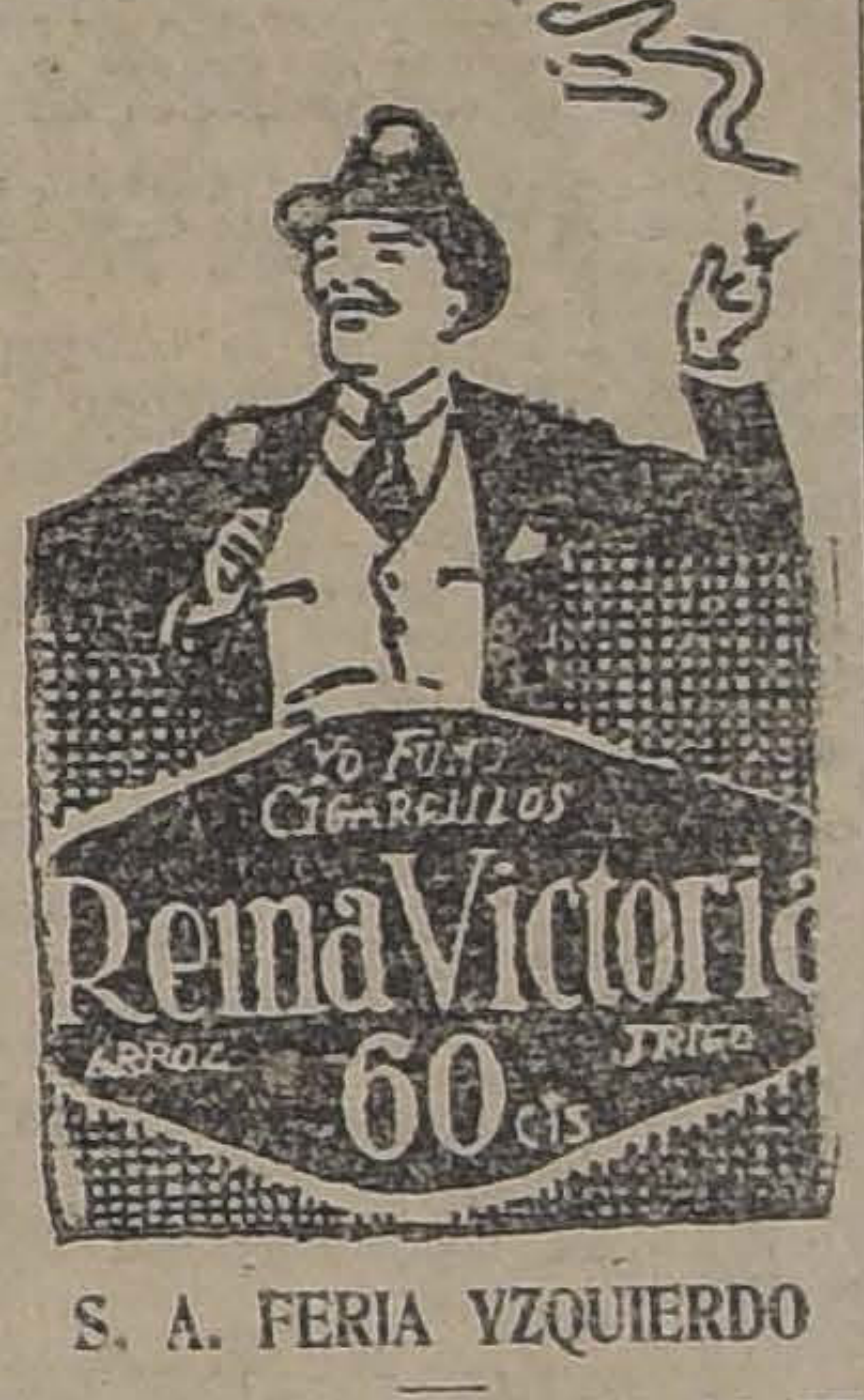

S. A. FERIA YZQUIERDO

PRECIOS CORRIENTES DE LA FERIA DE ANIMALES DEL MARTES 20 DE MAYO DE 1924

Terneros de pie, gordos. . $	60 a	80
Terneros de 1 año. . . .	80	120
Novillos de 1 1/2 año, mestizos..	130	150
Novillos de 2 años. . . .	180	200
Novillos de 3 años. . . .	220	250
Novillos a media gordura. .	270	300
Novillos gordos..	350	360
Novillos mestizos, gordos. .	400	440
Vaquillas de 1 1/2 año. .	120	140
Vaquillas de 2 años. . . .	160	180
Vaquillas de 3 años. . . .	200	240
Vacas flacas..	120	150
Vacas amedia gordura.. ..	200	240
Vacas gordas..	300	340
Vacas mestizas, gordas ..	380	400
Vacas paridas, mestizas. .	400	500
Torunos gordos.	350	380
Toros....	300	400
Bueyes flacos..	250	280
Bueyes a media gordura. .	350	400
Bueyes gordos...	500	550
Bueyes de trabajo	280	320
Bueyes mestizos, de trabajo	380	400
Bueyes mestizos, gordos . .	580	600
Yeguas..	60	180
Caballos..	50	200
VENTA AL PESO		
Vacas..	0.70	0.85
Bueyes..	0.70	0.87
Torunos..	0.50	0.75
Novillos	0.70	0.88

MATADERO PUBLICO

ENCIERRA DE HOY

Gandao mayor		Ganado menor	
Bueyes . .	34	Corderos .	747
Novillos. .	42	Cerdos . .	524
Vacas . . .	369	Cabros . .	5
Vara . . .	60	Terneros .	79
Total. . .	505	Total . .	1,355

JUGO DE UVA

MARAMBIO

PEDIDOS: TELEFONO 2321

Waite's
ANTI-PY-O
TRADEMARK
DENTAL CREAM
MADE ONLY BY
The Antidolor Mfg Co
SPRINGVILLE, N.Y.
U.S.A.
Dr. R. B. Waite
TRADE MARK (Registered)
ANTI-PY-O DENTAL CREAM
23.650 Saponia
24.500 Glycerinum
20.000 Cologne Spirits
2.000 Flavor
.300 Benzosulphinidum
.200 Thymol's
.500 Potassii Chloras
.850 Calcii Carb
100%

EL 90 o/o

De los casos de cáncer de la lengua se deben a las puntas de los dientes cariados, cuyos filos al rozar con la lengua le originan frecuentes hemorragias que con el tiempo van predisponiendo a ese órgano a la infección. En consecuencia, un diente cariado es un constante peligro que tienen las personas dentro de la boca; peligro que debe hacerse desaparecer en el día, atendiéndose con el dentista, quien además de curar el diente enfermo; le aconsejará que se lave diariamente la boca con el elixir buco - dentario WAITE'S ANTI-PY-O, y se cepille los dientes con la crema del mismo nombre:

WAITE'S ANTI PY - O

que quiere decir:

CONTRA PIORREA

Pídanse muestras:

Fabricantes:

THE ANTIDOLOR MFG. Co.

Springville - Eric - N. Y.

NOTA.— Atendemos pedidos por cualquiera cantidad y enviamos abundante material de propaganda.

Se necesitan AGENTES activos en cada ciudad de Chile.

REVISTA SEMANAL DE LA FERIA DE PRODUCTOS AGRICOLAS. URETA Y CIA.— SUCESORES DE EMETERIO URETA C.

Local: Delic[illegible] tación.—Of[illegible]10, teléfono 42 (Esno 995 (Cent[illegible] Bandera 185, teléfo- Casilla 1340, Santiago

Transaccion[illegible]ificadas en el remate semanal [illegible]do el Lunes 19 de Mayo de 1924

Afrechillo [illegible] 100 kilos:

185 sacos M.
25 id. J. B. $ 19.

Carbón es[illegible]l saco:

50 sacos S.
40 id., A. C.
350 id., L. F.
30 id., G. M.
45 id., A. M.
6 id., mal est
1 id. id. id., F., 8.

Castañas, los [illegible]los:

2 sacos E. C.
2 id., D. Ch.
7 id., J. M.
3 id., M. I.,
2 id., H. del
15 id., F. y M.

Cebada, los 1

51sacos del país Hda. L. Q., 16.50.
25 sacos del país

Cera, los 46 F. V., 10.

1 bulto F. V., 2

Cochayuyo, el

50 atados P. A.

Frejoles, los 10

1 saco coscorrone
5 id. burros, E. P., 65.
30 id. id., J. E.,
3 id., milagros, C.
6 bayos, S. Hnos.,
2 id., milagros vie

Garbanzos, los 10 40.

17 sacos A. C., 60.
20 id., G. M., 58.50

Gransas trigo, los

50 [illegible] M. San J.

Lentejas, los 100

28 sacos D. H., 120.

Leña, la carga:

15 cargas eucaliptus, F
10 id. monte, H. C.,
12 álamo 2.a, J. D.,

Leña, el saco:

47 sacos talhuén, M.
70 id. id., J. L. R.,
53 id. espino, M. V.,
27 id. id., C. C. O., 6.
86 id., blanca B. L., 6.
9 id. mal estado, C. C.
20 id. id., D. H., 6.

Maíz, los 100 kilos:

13 sacos amarillo, R. R.,

Miel, los 100 kilos:

8 barriles, J. J. A., 122.

Papas, el saco:

15 sacos amarillas, C. M.,
10 id. id., J. E., 15.60.
65 id. id., C. M., 15.20.
69 id. id., J. R., 15.
30 id. id., C. R., 15.
25 id. id., J. R., 15.
10 id. id., P. L., 14.
10 id. id., D. D., 14.
4 id. id., R. B., 14.
45 id. semillón, C. M., 11.

Quillay, los 100 kilos:

20 bultos C. S. G. de la H.,

Sal, los 100 kilos:

22 sacos 1.a, A. M., 15.
60 sacos 3.a, A. G. C., 11.

Semilla curagüilla, los 100

55 sacos, J. A. O., 23.

Trigo, los 100 kilos:

450 sacos Egipto, R. L. R., 30.

Varios, el kilo:

12 cajones salchichones, M. T.,

Quesos, los 46 kilos neto:

52 mantecosos, Requinoa, A. C. 210.
156 id., Hda. Viluco, L. L. P.,
197 id., id. id., 195.
242 id., Manantiales, E. E. C., 1
511 Santiago, C. G. C., 190.
261 Chillehue, F. A. C. C., 182
213 Graneros, E. I. C., 180.
376 Chimbarongo, M. V., 180.
157 San José de Pichiguao, J. I. E. 180.
269 Santa Luisa, S. O., 175.
694 La Patagüilla, M. O. G., 175
308 imitación, Huique, J. C. Z., 170.
197 San Lorenzo, Buin, E. M. L., 170.
204 Requinoa, T. Hnos., 170.
239 Graneros, E. I. C., 170.
477 Camarico, J. L. S., 160.
577 duros, Hda. Cachapoal, 160.
28 averiados, A. M. V., 157.
49 id., D. E. C., 157.
36 id., F. A. C. C., 157.
14 id., M. V., 157.
46 San Lorenzo, Buin, E. M. L., 155.
942 Chimbarongo, C. P. I., 150.
32 Lo Bustamante, R. B., 141.
473 Chimbarongo, F. P. O., 140.
153 duros, Miraflores, A. V. L., 140.
221 Melipilla, D. E., 140.
408 San Vicente, E. C., 140.
230 Teno, J. A., 135.
157 Panquehue, A. B., 130.
132 Santiago, V. M., 120.
24 La Patagüilla, M. O. G., 112.
7 Nancagua, G. L., 113.

Mantequilla, los 46 kilos neto:

114 sin sal, Hda. Naicura, O. y U., 386.
67 Las Mercedes, Talagante, V. S. 366.
60 Hacienda Paine, M. C. L., 351.
22 Máfil, C. M., 346.
143 Hda. Culiprán, 340.
60 Hda. Santa Rita de Pirque, 310.
13 El Sauce de Rosario, C. C., 340.
29 Campusano, J. S. S., 340.
25 Quinta, J. P. I., 339.
41 Angol, L. C. A., 338.
6 Viluco, M. I., 330.
29 San Vicente, R. A. C., 330.
80 Osorno, C. J., 330.
60 Hda. Culiprán, 330.
8 Malloco, L. F. S., 320.
77 San Juan A. y L., 315.
153 Rosario, J. L. G. M., 300.
5 Buin, R. D., 300.

Nota.—Los precios publicados en esta revista son con envase. Remate todos los Lunes en Delicias 3410, de 2 a 6 P. M. La carga por carros completos debe dirigirse al Desvío Gandarillas y por sobornal a Estación Alameda solamente. Boletos a casilla 1340.

BUENA GRATIFICACION

a quien devuelva cruz de brillantes con perla al centro, perdida en carro o autobús Catedral, Domingo en la mañana, o en Iglesias Preciosa Sangre o Santo Domingo. Dirigirse: Estado 281, o Huérfanos N.o 2635.

ENTRETENGA SUS NIÑOS

Adquiriendo uno de los juegos que publica "La Nación" los días Domingos. Remítanos sesenta centavos y a vuelta de correo recibirá uno de ellos impreso en cartulina

A LOS COMERCIANTES Y DUEÑOS DE Automóviles "FORD"

SOLO POR 15 DIAS OFRECEMOS UNA

GRAN REALIZACION DE REPUESTOS LEGITIMOS PARA "FORD"

FUERTES DESCUENTOS

Pagos estrictamente AL CONTADO,

La mercadería es puesta en el local de ventas

BANDERA No. 897 esq. SAMA

Acuda hoy mismo y aproveche esta única oportunidad para surtir su Almacén o para equipar su carro. Entre los repuestos a liquidarse, hay: Tapabarros, zócalos, faroles eléctricos y de parafina, bujías, campos magnéticos, balatas, tapices, resortes, parabrisas, capotas, volantes de dirección, ejes traseros, ejes de mando, ruedas sueltas traseras y delanteras, mazas para id., coronas, piñones, etc., etc.

NO OLVIDE:

BANDERA 897

LA SOCIEDAD MANUEL RODRIGUEZ

CONMEMORA HOY SU 35.o ANIVERSARIO SOCIAL

Hoy conmemora esta antigua institución obrera, su 35 aniversario social para lo cual se ha confeccionado un bonito programa de festejos.

Fueron los fundadores de esta institución, los señores:

Pedro González, Juan B Videla, Miguel Iturra, Carlos Porras, Ernesto Sounis, V. Díaz, C. Marín, Ramón Araya, A. C. Plaza, que el 21 de Mayo de 1893 se reunieron en casa de don Pedro González para echar las bases de la sociedad "21 de Mayo", hoy "Manuel Rodríguez".

En sus 31 años de vida, la Sociedad "Manuel Rodríguez" ha desarrollado una activa labor.

Escuela Nocturna. — El 5 de Mayo de 1899, siendo presidente don Exequiel Vilches, se fundó la escuela nocturna que hoy lleva su nombre. La escuela funciona con una asistencia de 90 a 100 alumnos por noche. Actualmente se está construyendo un gran salón para instalar los talleres de la Escuela Industrial, cumpliéndose con esto las aspiraciones de sus fundadores en cuya acta de fundación de 6 de Enero de 1899, a indicación de don Ricardo Verdugo, dice: " La Junta General acuerda autorizar plenamente al Directorio, para abrir una Escuela Nocturna para adultos. La escuela será de instrucción primaria e industrial".

"Centro Exequiel Vilches". — Bajo la presidencia de don Pedro A. Fajardo, se fundó el Centro de Alumnos y ex-Alumnos de la Escuela Nocturna, el 31 de Julio de 1915.

El Centro cuenta actualmente con 30 socios activos y tiene las siguientes secciones: Estudiantina, academia de baile, sport, biblioteca y academia literaria.

Brigada de Boy-Scouts. — Como un complemento de la educación que los alumnos reciben en la Escuela, la Sociedad fundó una Brigada de Boy-Scouts.

Fundadores de esta importante sección de la Sociedad, son los señores Carlos Alcaide, Guillermo Doren, Alfredo Tellez, etc.

Ha sido cuna de varias instituciones tales como el "Congreso Social Obrero", "Manuel Montt" de coheros; "Practicantes de Chile", etc.

Actualmente cuenta con 300 socios activos, y con un activo de $ 68.500 y en dinero efectivo depositado en la Caja de Ahorros, 20,000 pesos.

Bajo la activa dirección de su entusiasta presidente don Guillermo Doren, la Sociedad lleva una vida floreciente, con la hermosa perspectiva de un evidente próspero.

Para conmemorar esta fiesta, se efectuará hoy a las 4 P. M., una sesión solemne de Junta general, acto seguido se servirá un espléndido lunch dedicado en honor del socio propagandista don Pedro Uribe y de los señores Rogelio Vallejos y Galileo Urzúa, redactores de la sección Vida Obrera de "La Nación" y "El Mercurio", como estímulo de simpatía por su labor tesonera en pro del adelanto de las organizaciones obreras.

Amenizará este acto, la Estudiantina del Centro Exequiel Vilches.

Terminará la fiesta, con un baile social.

PUBLICACIONES DE LA FEDERACION OBRERA DE CHILE

CONSEJO I. DE LA CONSTRUCCION. (SECCION PINTORES) — Cítase a reunión a los componentes de esta Sección, para hoy a las 7 1|2 en Tenderini 151.

Se encarece la asistencia a todo el gremio de pintores, aun cuando no sean federados, por haber problemas de suma importancia que tratar para el bienestar económico y social del gremio.

Se rendirá balance y se dará cuenta del inventario de muebles y útiles de esta sección.

CONSEJO INDUSTRIAL DE LA MANUFACTURA (SECCION OBREROS EN CALZADO Y CURTIDORES). — Cítase a reunión para hoy en Tenderini 155 a las 8 1|2 P. M.

Se cita asimismo a los obreros en calzado, hormeros y curtidores que simpaticen con esta sección.

LABORES DE LA ASOCIACION DE CUADROS ARTISTICOS

CONJUNTO TEATRAL PACO RAMIRO. — De orden del señor Presidente se cita a los componentes de este Conjunto a reunión general para hoy a las 9 P. M., en San Francisco 1127.

Se ruega la asistencia por haber asuntos de importancia para la institución. En esta reunión se tratará la participación que tendrá este Conjunto en la velada que están organizando algunas instituciones obreras de la capital en honor y despedida de nuestro socio señor Sámolo de la Cruz, por lo que se ruega en especial la asistencia a los señores: R. Núñez, A. Kennet, A. Bravo, H. Limongui, Alberto Tapia, R. Rocco, Sámolo de la Cruz, G. Pastorelli y las señoritas E. Manríquez, O. Valdés, M. Domínguez y María Ibáñez.

La reunión tendrá lugar en San Francisco 1127.

ACUERDOS SOCIALES

CENTRO MANUEL CONCHA P.— Nómina del nuevo Directorio que regirá los destinos de este Centro.

Presidente, don Griceldo Castañeda, reelegido; vice-presidente, don Benjamín Cruz; secretario, don Gerardo Illesca, reelegido; tesorero, don Tomás Ahumada; pro-tesorero, don Amador Rocco; Directores, señores Segundo Zúñiga, reelegido, Arcadio Bahamondes, reelegido, Domingo Varela, Francisco Hernández, Saladino Valenzuela, reelegido, José Santibáñez, y Gregorio Salazar.

Presidente de la Comisión de Fiestas, don Ramón Castillo; vocal, don Héctor Torres; Directores, don Uberlindo Abarza; de ring, don Guillermo González, don Faustino Muñoz y don José Fundinger.

Sociedad Mutual de Empleados a Contrata de los Ferrocarriles del Estado

LA IMPORTANTE SESION DE ESTA TARDE

En la asamblea general, que hoy, a las 2 de la tarde llevará a efecto esta institución, se desarrollará la siguiente tabla:

Aceptación de 250 socios que piden su ingreso a la Sociedad.

Resolver un voto, que presentó un socio y que será de transcendental importancia para la corporación.

Se hará el escrutinio del resultado del manifiesto, que ya está en secretaría; el cual dará nuevos rumbos a La Mutual.

Se encarece la puntual asistencia a todos los socios.

FEDERACION DE OBREROS DE IMPRENTA DE CHILE. (Sección Santiago).—En la asamblea efectuada anoche se dió término al estudio de las bases generales del nuevo tarifado. Hoy se efectuarán dos asambleas, una a las 10 A. M. y la otra a las 2 1|2 P. M. con el fin de darle término al estudio de los salarios de las distintas ramas, que lo harán separadamente. Con esto se termina la labor del estudio y se pondrá en seguida en manos de los industriales. Se recomienda la asistencia del gremio en general, para que los jornales de ramas queden a satisfacción de todos. Se cita especialmente a los personales Simonetti, Santiago, Lagunas, Cisneros y Simonetti.

UNION DE LOS TIPOGRAFOS.— (Servicio de Tesorería).—Toda corporación basa su situación económica en sus asociados, quienes tienen la obligación de cumplir fielmente sus compromisos de pago, para que la institución pueda satisfacer, a su vez, las necesidades que demanda su desenvolvimiento y desarrollo.

El actual tesorero está inspirado en que ningún socio se atrase en la cancelación de sus cuotas, y para que ésto dé el verdadero resultado, tiene recaudadores a domicilio y en los talleres.

A fin de que se vea lo práctico que resulta este servicio, en la secretaría se ha colocado un cuadro demostrativo, en que puede verse claramente el estado de cotización de los socios, incluyendo la vez las cuotas de Edificio y Mausoleo.

Sobre estas cuotas llama la atención la tesorería a los socios, rogando el pronto pago de ellas.

—También se hace saber a los jubilados que adeudan cuotas mortuorias, que tengan a bien cancelarlas cuanto antes. Por el sólo hecho de no encontrarse al día en sus pagos están considerados como pasivos para la atención social. La conveniencia de cada cual debe imponerse en este caso.

—La Tesorería funcionará hoy en la mañana y en la tarde.

UNION SINDICAL DE FERROVIARIOS. — En asamblea general celebrada últimamente se tomaron los siguientes acuerdos: Aceptar como socios de la institución a los señores Alberto Gatica, Aurelio Cordero; postergar la fiesta ya acordada para otro día que se dará a conocer por la prensa; recomendar a los socios que tengan en su poder talonarios de la [illegible], se sirvan dar cuenta lo más pronto posible a esta secretaría; se nombró a los señores Núñez, Carrasco, Rojas y Navarro, para que redacten un reglamento de tesorería. Finalmente, se acordó autorizar a la comisión de sanidad, compuesta de los señores Núñez, Valdovinos y Javier Navarro para que visiten a los socios enfermos y los ayuden con toda clase de facilidades y recursos.

Los empleados domésticos piden una nueva reglamentación teatral

En la tarde de ayer una comisión especial de la Sociedad "El Porvenir" de Empleados de Casas Particulares, hizo entrega al primer Alcalde, de la siguiente presentación:

"Señor Alcalde: Los suscritos, en representación de la Sociedad de Socorros Mutuos Porvenir José Miguel Carrera, de Empleados de Casas Particulares, a usted exponemos respetuosamente:

Que en la actualidad, las horas de entrada a los teatros en las funciones vermouth y nocturna, son a las 6 [illegible] y 9.30 P. M., respectivamente. Estas horas de entrada dan origen a que la función de la tarde termine de 8 y media a 9 P. M., y la nocturna, a las 12 P. M., y en muchos casos más tarde todavía.

Que este horario de entradas y salidas de los teatros, ocasiona al gremio de empleados de casas particulares perjuicios evidentes, pues debido a ésto, deben permanecer en sus ocupaciones hasta horas muy avanzadas, que se restan al justo descanso a que tienen legítimo derecho.

Que esta situación, a nuestro entender, puede fácilmente modificarse en beneficio del numeroso gremio que representamos, fijando otras horas de entradas para las funciones nocturna y vespertina.

Creemos que la petición que nos permitimos formular al señor Alcalde, no perjudica en manera alguna a nuestra sociedad, sino que, por el contrario, redundará en su beneficio y en el nuestro, seguros como estamos, de que, así se obtendrá mayor eficiencia en el servicio, como lógica de un descanso más reparador.

Estimamos del caso hacer presente al señor Alcalde, que hay en nuestro gremio numerosas madres que antes que abandonar a sus hijos en las instituciones que sostiene la caridad pública, y convertirlo en una carga para los demás, han preferido estar con ellos en el servicio. Merecen ellas, a nuestro juicio, decidido apoyo de las autoridades.

Confiados en el amplio criterio y alto espíritu de justicia que inspiran sus actos, nos permitimos solicitar del señor Alcalde, que se sirva ordenar la reglamentación de las horas de entrada a las funciones vermouth y nocturna en el sentido de que ellas empiecen a las 5 y media P. M., y a las 8 y media P. M., respectivamente. —**Luis Salas Suárez**, presidente. — **María Z. Santibáñez**, vice-Presidente. — **Juan R. Silva**, Secretario. —**Isabel Toledo G.**, sub-secretaria."

FEDERACION DE PINTORES. — (Nataniel 1057). — Hoy a las 8 P. M. se llevará a efecto una importante asamblea, en que un personal afectado hará una declaratoria de huelga. También se dará cuenta sobre el nuevo local y otros asuntos de importancia.

ATENEO OBRERO DE CHILE.— Inaugura hoy la Convención de Centros Culturales. — Dando cumplimiento al programa trazado; desde hoy, al 2 del presente mes; empezarán las reuniones a que han sido convocadas las diferentes colectividades artística culturales, por el Ateneo Obrero.

Al efecto, hoy, a las 9 P. M., en el local de Rosas 1022, se dará comienza a esta reunión.

LA CELEBRACION DEL 21 DE MAYO EN LAS ORGANIZACIONES OBRERAS

Gran entusiasmo reina en los diferentes círculos sociales de esta capital por conmemorar dignamente el aniversario del Combate Naval de Iquique.

EN EL CENTRO DE TAPICEROS DE SANTIAGO

La comisión de fiestas y el Directorio de esta institución, habían venido preparado con todo entusiasmo, un programa de festividades a fin de conmemorar este aniversario.

En efecto, en la tarde, a las dos, se efectuará en el Salón de honor, una sesión solemne a la que han sido invitados especialmente todos los socios.

Terminada esta ceremonia, se realizará una velada literario-musical en la que tomarán parte los mejores elementos artísticos entre los que podemos mencionar a Miguel Prieto, Pedro Martínez; señoritas Agripina Villegas y Rosalba Martínez, dos del Conjunto Alejandro Flores de la Asociación de Cuadros Artísticos Obreros de Chile.

Con este motivo se nota un marcado entusiasmo entre los socios por asistir a estos actos.

El local en donde se efectuarán estas festividades, es el de la Sociedad Fermín Vivaceta, calle Porvenir N. 775.

EN LA SOCIEDAD UNION DE LOS TIPOGRAFOS

Esta antigua sociedad ha organizado para esta noche un baile social al que se ha invitado a todos los socios con sus familias y a las del barrio que asisten a este hogar social.

Este será organizado por una buena orquesta.

CENTRO RECREATIVO FERROVIARIO

Con motivo de la celebración del 21 de Mayo la comisión de fiestas de este Consejo, ha organizado un gran baile social el que será amenizado por la orquesta del Centro.

El baile será dirigido por el señor Rafael Salinas.

En el Centro Familiar Esparta

LA VELADA DE ESTA NOCHE EN HONOR DEL COMITE UNIDO DE CHAUFFEURS

Hechos los preparativos correspondientes, esta noche se llevará a efecto en el local social de esta institución, la gran manifestación que el Directorio y comisión de fiestas habían venido preparando para esta noche en ocnmemoración del 21 de Mayo.

El Directorio, en su propósito de estimular al Comité Unido de Chauffeurs, ha acordado dedicar esta manifestación en su honor.

Con este motivo, se ha confeccionado un espléndido programa en el que tomarán parte los mejores elementos artísticos obreros de Santiago.

A esta manifestación, se nos encarga encarecer la asistencia de todos los miembros del Comité y en forma especial, a los miembros honorarios de las diversas instituciones formadas por el gremio.

CENTRO CULTURAL LA PROTECCION

Esta noche habrá un baile amenizado por una buena orquesta.

En la tarde, matinée en homenaje al 21 de Mayo.

CENTRO POLICIAL MANUEL CONCHA P.

En homenaje a los héroes de Iquique, esta noche habrá un baile nocturno.

En la tarde, matinée.

CENTRO FAMILIAR "AMERICA"

Hoy, de seis a 12 de la noche, habrá un baile general en conmemoración al Combate Naval de Iquique.

CENTRO RECREATIVO "ALMENDRAL"

Para esta tarde se anuncia una matinée, y, en la noche, baile en conmemoración del 21 de Mayo.

CENTRO CULTURAL 1.o DE MAYO

Para esta noche se anuncia un baile en celebración del Combate de Iquique.

LA CELEBRACION DE UN ANIVERSARIO

Hoy, a las 9 P. M., se llevará a cabo la fiesta que ha venido preparando, con todo interés, la Comisión respectiva del Círculo, con el objeto de celebrar el 16.o aniversario social y conmemorar dignamente el Combate Naval de Iquique.

A esta fiesta se ha invitado a todos los Centros de la Unión Nacional de Santiago, familias del barrio, a la prensa y a los socios.

La velada estará sujeta a un bonito programa que está a cargo del aplaudido conjunto J. Edwards Bello, que dirige el señor Arnaldo Arellano.

EL FESTIVAL ARTISTICO EN HONOR DE LAS SEÑORAS CARMELA CARVAJAL v. DE PRAT Y MATILDE LEMUS DE CONDELL

Hoy, a las 10.30, se efectuará en el Coliseo Nacional la audición artístico-musical que han preparado el Centro "Camilo Ortúzar" con el Orfeón "Juana de Arco" y "El Ateneo Obrero de Chile", en conmemoración del 45 aniversario del combate naval de Iquique.

Asistirán especialmente invitadas las señoras Carmela Carvajad v. de Prat y Matilde Lemus de Condell, distinguidas personalidades y los señores Embajadores y Ministros Diplomáticos que han prometido honrar con su presencia este interesante acto patriótico.

El teatro ha sido artísticamente arreglado con banderas y gallardetes que darán mayor brillo y animación a la fiesta.

Se ha confeccionado un bonito programa.

CENTRO RECREATIVO ARTES GRAFICAS

Para esta noche la comisión de fiestas ha confeccionado un bonito programa de variedades las que se desarrollarán en la matinée, a las 5 1|2 P. M., y en la noche. El baile nocturno es en honor del director, señor Humberto Valenzuela.

Ambas reuniones serán amenizadas por la orquesta del Centro.

Local social: Delicias 1833.

Sociedad Artesanos La Unión

COMISION DE FIESTAS

Hoy, en celebración del Combate Naval de Iquique, esta comisión ha organizado dos bailes, matinée y noche, los que empezarán a la hora de costumbre y serán amenizados por la orquesta que dirige el conocido maestro Neira.

SOCIEDAD LIGA DEL TRABAJO.— VELADA LITERARIO MUSICAL Y CONFERENCIA PATRIOTICA

Esta institución celebra el 45.o aniversario de la epopeya de Iquique con una velada literario musical y una conferencia patriótica que se llevará a cabo esta noche, a las 9 P. M., en su local social, Independencia 306.

El programa que se desarrollará es bastante interesante.

La entrada es completamente libre.

CENTRO SOCIAL Y SOCORROS MUTUOS.—LOCAL SANTA FILOMENA N.o 80

Hoy habrá baile de 3.30 a 7 P. M. y de 9.30 a 12 P. M. Amenizarán estos bailes una buena orquesta.

EN EL CENTRO ARTISTICO "ESTUDIO Y PROGRESO"

Hoy, en el local de este Centro se efectuarán dos actos con el objeto de celebrar la gloriosa efemérides del 21 de Mayo. Se ha elaborado el siguiente programa, a las 9 A. M., una comisión compuesta por los señores Máximino Albornoz, Luis Alberto Lara y Manuel Escobedo, hará entrega de un bouquet de flores, como homenaje de los socios de este Centro, a la viuda del Capitán Prat, señora Carmela Carvajar de Prat.

A las 4 P. M. una reunión para los niños del barrio, con números alusivos al acto.

En la noche, a las 9 P. M., habrá una velada y conferencia patriótica, a la que se ha invitado a los vecinos del barrio y familias de los socios.

CENTRO SOCIAL "BELLAVISTA"

Esta noche habrá baile social amenizado por una buena orquesta.

CENTRO POLICIAL MANUEL VILLALOBOS

Con motivo de celebrarse el 21 de Mayo, se ha preparado para hoy baile extraordinario amenizado por la orquesta de la institución.

EN EL CONSEJO TRANVIARIO DE LA SECCION VICTORIA

Para esta noche se ha confeccionado un bonito programa literario musical en celebración del combate naval de Iquique.

En el programa tomarán parte conocidos elementos artísticos de la capital.

SOCIEDAD 18 DE SETIEMBRE

Esta tarde a las cuatro se efectuará un baile y conferencia patriótica en conmemoración del 21 de Mayo.

CENTRO SOCIAL Y DEPORTIVO ARAUCO

Para hoy se anuncian dos bailes, una matinée y baile nocturno.

CENTRO RECREATIVO SOL DE MAYO

Con motivo del aniversario de la epopeya de Iquique se anuncian dos bailes en Avenida Matta 1094.

CENTRO EL DESPERTAR

Hoy la comisión de fiestas anuncia dos bailes, una matinée y un baile nocturno, siendo ambas reuniones amenizadas por una buena orquesta.

SOCIEDAD UNION DE PELUQUEROS

En celebración del 21 de Mayo, esta institución llevará a efecto dos importantes reuniones sociales.

Una en la tarde y otra en la noche. Ambas serán amenizadas por una orquesta.

CENTRO SOCIAL Y DEPORTIVO "ADOLFO MORALES"

Para hoy se anuncian dos bailes en conmemoración del combate naval de Iquique.

CENTRO SOCIAL DE EMPLEADOS DE COMERCIO (BARRIO ESTACION)

Hoy, de 5.30 a 8.30 P. M., se llevará a efecto una matinée de gala con motivo de la conmemoración del combate naval de Iquique. En la noche, a las 9.30 P. M., se dará principio a un animado baile social. Ambas reuniones serán amenizadas por la orquesta del Centro.

CENTRO "EXEQUIEL VILCHES"

El 21 de Mayo se celebrará en este Centro con un baile a gran orquesta dirigida por la señorita Julia de Aránguiz el que se efectuará de 7 1|2 a 12 P. M., es decir a continuación del banquete que la Sociedad Manuel Rodríguez ofrece a su socio propagandista señor Pedro Uribe.

Citaciones

Unión de Obreros de Diarios. —A sesión de Directorio, para hoy, a las 3 P. M., en el local de San Pablo 1259.

Gran Confederación Sindical del Trabajo.— Se ha citado a sesión de Junta general para hoy, a las 6.30 P. M., en Andrés Bello 447.

Centro Chacabuco de "La Unión Nacional".— A sesión de Directorio, para hoy, a las 9 A. M., en el local de costumbre.

Comité de Sociedades Obreras de la 2.a y 3.a Comuna "Pro Plaza de Juegos Infantiles".—Se ha convocado para hoy, a las 6.30 P. M., a este comité, en el local de Sama 1471. Se encarece la asistencia de los señores delegados: "General Baquedano", "El Despertar", "Protección a la Mujer" y otras instituciones adheridas.

Sociedad "La Universal".—Para mañana, a las 2 P. M., y el Domingo a las 9 A. M., al Directorio; a la Comisión de contabilidad, para el Viernes, a las 8.30 P. M.

Sindicato Obrero de Fábrica de Envase y Ramos Similares — A sesión de junta general, para mañana, a las 6.30 P. M., en Andrés Bello 447.

Unión Infantil de la I. W. W. —A sesión de junta general para hoy, a las 8.30 P. M., en Nataniel 1057.

Sociedad de Pintores "Miguel Angel".— Se ha citado para hoy a las 7.30 P. M., a la comisión de contabilidad, en Arturo Prat 1243. Asistencia obligatoria.

FIESTAS SOCIALES

Sociedad La Universal

Se nota general interés por asistir a la gran velada artística que se ha organizado en honor del señor Ignacio A. Sepúlveda B., socio cooperador de esta Sociedad. En esta fiesta, se le entregará un diploma de honor que lo acredita en tal carácter. El programa es muy interesante. La entrada se ha fijado en un peso.

SOCIEDAD LA FRATERNIDAD. —El Sábado 24 del persente se llevará a efecto la velada y baile que esta institución ofrece a los doctores señores Pedro Fajardo U. y Carlos H. Cortés lo que se verificará en San Francisco 748, o sea en el local de la Sociedad Manuel Rodríguez.

LA VELADA DEL 27 EN EL TEATRO FRANKLIN. — Con todo éxito continúan los preparativos para esta velada, que un grupo de amigos, le ofrece al estilista criollo, señor Felipe Páez Véliz, en reconocimiento de la labor desarrollada por él, en las distintas sociedades de la capital, en donde ha actuado siempre con fines de beneficencia, y desinteresadamente.

El programa a desarrollarse, será de lo más lucido, pues participarán en él, los mejores artistas aficionados de la capital.

Un número atrayente y lleno de novedades será el de los "Gauchos argentinos", conjunto de cantantes estilistas, que ha logrado arrancar sinceros aplausos en los diferentes teatros en donde ha actuado.

Además, tomarán parte en el programa, el tenor obrero Luciano López, el barítono Núñez (Castili), el zapateador Peter Troyer, el parodista porteño Gustavo Silva, el aplaudido actor nacional Lucho Barra, Polo Jorquera, con sus humoradas y varios otros artistas, de resonada actuación en los escenarios obreros.

EN BENEFICIO DE UN OBRERO. —Próximamente se realizará en el Teatro Politeama, la velada a beneficio del obrero ecuatoriano Jacob Efraín Cortés C., quien la dedica a S. E. el Presidente de la República, a los nuevos parlamentarios, al Comité Central de la Alianza Liberal y a los Partidos Demócrata y Radical, centros obreros y estudiantiles.

CONJUNTO TEATRAL ARGENTINA. — Con entusiasmo se activan los preparativos para la fiesta de gala que este Conjunto celebrará en homenaje a la República Argentina, el próximo Domingo en el Teatro Esmeralda, a las 10 de la mañana.

Dado su carácter de confraternidad y que a ella asistirán numerosas personalidades, entre las que ha sido especialmente invitado el Excmo. señor don Manuel E. Malbrán, no se duda que esta fiesta adquirirá un gran éxito.

EN EL COMITE UNIDO DE CHAUFEURS.— Con motivo de la fiesta que se realizará esta tarde en el Coliseo Nacional, se nos encarga invitar especialmente a todos los miembros honorarios de las diversas instituciones formadas por el gremio de Santiago.

Asimismo, el comité se hace un deber en invitar a todos los chauffeurs en general.

TRIBUNALES DE JUSTICIA

MOVIMIENTO HABIDO EN 20 DE MAYO DE 1924

Corte Suprema

Cuenta General. — 1. — Accionistas de Agua del Lontué, en acuerdo.

Las demás no vistas.

Alegaron:

Don José Dionisio Correa, por el recurso y don Santiago Lazo,

recurso.

Borradores de sentencia:

El señor Bezanilla entregó causas contra Godines y

do.

Corte de Apelaciones

Martes 20 de Mayo. — Relator señor Gutiérrez

1.a Sala. — 2. Carlos Pórter con Comunidad Liquidadores de Pellahuén; tercera de don Julio Prado Amor, es parte don Daniel Ronda, en acuerdo.

Agregada contra Roberto Luco, aprobada.

Secretario, el señor Alcalde.

Alegaron:

Don Arturo Yávar con don Ebríspide Letelier, en la 2.a.

Don Pedro Velasco, por la aprobación, en la agregada.

4.a Sala. — Relator, señor Gonzalez Campos. — 1. Banco de Chile con Nolasco Mardones, sin tribunal. 2. Nicanor Humeres con Fisco, acuerdo. 4. Caja de Crédito Hipotecario con Sucesión Dolores Orquera, sin tribunal. 5. José Pimentel con Fisco, acuerdo.

No vistas las demás.

Fallada agregada:

Recurso de amparo de Bolívar Alvarez, sin lugar.

Alegaron:

En la 2.a, don Joaquín Errázuriz, revocando y don José Francisco Fabres.

En la 5.a don Víctor Salas Romo, confirmando.

En la 7.a, don Luis del Río, revocando.

Martes 20 de Mayo. — Relator, señor Rodríguez A.

3.a Sala. — 1. Contra Juan Lorca, confirmada; 2. Contra Juan B. Rojas y José Navarrete, confirmada; 3. Contra Higinio Saavedra y Rubén Rivera, confirmada. 6. José Carguino, alcoholes, confirmada; 7. José Díaz, alcoholes, revocada; 8. José Vidal, alcoholes, revocada; 9. Bartolomé Coll, alcoholes; 10. Domingo revocada. 11. Vicente Mar coholes, casada de oficio. Moraguez, alcoholes, casada María Vega, alcoholes, 15. Teófilo Jacial, alcoholes,

Secretario, el señor Fabres.

Alegaron:

Don Benjamín de la Barra revocación, en la 7.a.

Don Arturo Varas O., por la cación, en las N.os 8 a 11.

Relator, señor Varas C.

4.a Sala. — 1. Heriberto eximición militar, aprobada co de Crédito Unido con Ria tos, acuerdo y diligencia quín Salcés con José Bernal alegatos. 9. Antonio Escobar colás Vidal, trámite.

No vistas las demás.

Fallada agregada.

Contra Guillermo Robles aprobada.

Alegaron:

En la 1.a. — Don Arturo aprobando.

En la 2.a. — Don Arturo dri R. por el abandono de la con don David Toro Melo, abandono de la instancia.

En la 3.a don Eduardo don Víctor Celis M., pendiente

Proteja su automóvil con los famosos paragolpes Weed

Paragolpe Weed Estilo "Safety" para coches livianos

Paragolpe Weed Estilo "Sturdy" para coches pesados

Paragolpe Weed Estilo "Sentry"

EL peligro de una colisión existe siempre para todo automovilista. Evite Ud. por lo tanto, daños considerables a su automóvil y quizás graves accidentes personales que provienen de las ineptitud o descuido de otros chauffeurs.

Los paragolpes Weed evitan gastos, compensan su propio costo—embellecen la apariencia de su automóvil.

Cualquier comerciante de accesorios puede instalarle lo mismo los famosos paragolpes Weed en la parte delantera y trasera de su automóvil.

PARAGOLPES WEED

son manufacturados por los fabricantes de las famosas cadenas anti-patinantes Weed para neumáticos.

AMERICAN CHAIN COMPANY, Inc.
Departamento de la exportación: Grand Central Terminal Building
Nueva York, E. U. A.

Representantes:
Wessel Duval & Cía., Santiago y Valparaíso

8 6-1-24

Grandes facilidades de pago

SASTRERIA

LA EUROPEA

SAN DIEGO 268

Casimires importados, confección esmerada.

INDUSTRIA

en pleno funcionamiento lentes ganancias, se vende motivo de viaje.

Tratar a

BANDERA N.os 815

LA BONDAD DE LAS

VACUNAS

CONTRA EL CARBUNCLO

QUE PREPARA EL

INSTITUTO BIOLOGICO

de la Sociedad Nacional de Agricultura

está demostrada por la creciente demanda de los agricultores y lo prueba el siguiente estado de las vendidas:

Año 1921 . . . 33,158
Año 1922 . . . 136,185
Año 1923 . . . 197,307
Total en 3 años 366,650 DOSIS

ORDENES E INFORMES: S. Francisco 22
Teléfono 58, San Miguel

NOTA. — El dinero que usted pague por estas vacunas no al extranjero, sino que quedará en Chile para desarrollar los cios del Instituto y servir mejor los intereses de la agricultura nacional.

SIGUE LA GRAN REALIZACION DE

LAMPARAS ELECTRICAS

Y VENTA A PRECIOS ESPECIALES DE

ARTICULOS SANITARIOS solamente por esta semana

Estado 121 -- DIAZ Hnos -- Estado 121

SERVICIO METEOROLOGICO DE "LA NACION"

20 DE MAYO DE 1924

OBSERVACIONES METEOROLOGICAS LOCALES

Presión atmosférica, m|m., a 0° 45° lat: 7 h., 717.1; 14 h., 717.2; h., 718.0.

Humedad relativa o|o: 7 h., 67o|o; h., 30o|o; 21 h., 51o|o.

Tensión del vapor de agua, m|m: h., 5.0; 14 h., 5.0; 21 h., 5.0.

Temperatura del aire, 0° C: 7 h., 2; 14 h., 19.1; 21 h., 8.7.

Dirección del viento y grado Beaufort: 7 h., calma; 14 h., S-2; h., calma.

Velocidad, metros por minuto: h., 270.

Nebulosidad (décimos) y densidad: 7 h., desp.; 14 h., desp.; 21 h., desp.

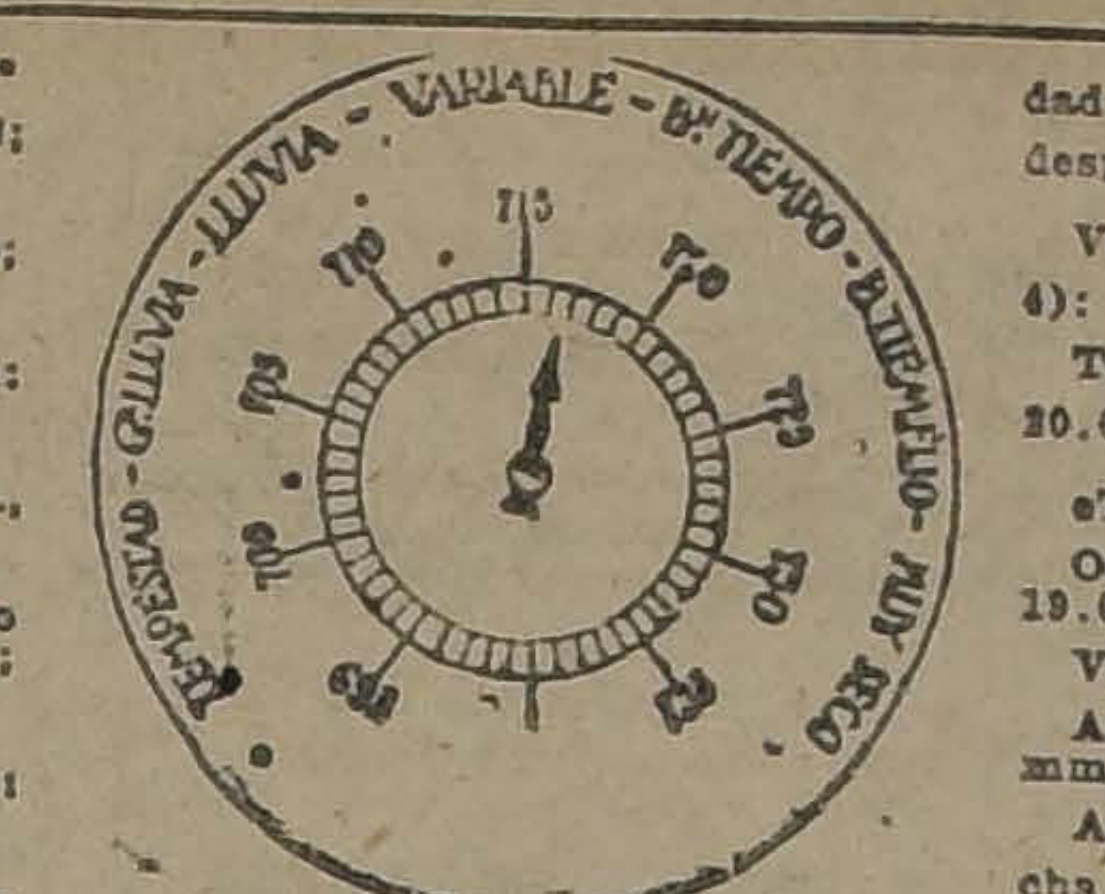
TEMPESTAD - LLUVIA - VARIABLE - B.n TIEMPO - BUEN FIJO - MUY SECO
715

Visibilidad y titilación (de 0 a 4): 7 h., 2; 14 h., 2; 21 h., 2.

Temperatura del aire máxima: 20.0.

Temperatura del aire mínima: 1.0.

Oscilación térmica en 24 horas: 19.0.

Viento dominante: Sur.

Agua caída hasta la fecha: 15.6 mm.

Agua caída hasta la misma fecha del año anterior: 8.2 mm.

Hidrometeoros: helada.

OBSERVACIONES METEOROLOGICAS GENERALES

DEPRESION ATMOSFERICA EN EL SUR.—REGIMEN ANTI-CICLONICO EN LA ARGENTINA.—COLD WAVE.—LLUVIAS EN EL BRASIL Y BOLIVIA.—10° BAJO CERO EN LAS LAJAS

PRESION ATMOSFERICA.— El centro anti-ciclónico ha sido desplazado ligeramente hacia el Norte en las últimas 24 horas. En la tarde de ayer el máximun barométrico se encontraba situado en Isla W.

Una depresión atmosférica de relativa importancia afectó la zona extremo Sur del país en el día de ayer.

En la Argentina predomina un régimen anti-ciclónico de alta presión, con máximun barométrico en Cipolleti.

En la costa del Brasil (Porto Alegre) se desplaza una depresión atmosférica de relativa importancia.

VIENTOS.— Los vientos dominantes en nuestro país han sido los del Sur y Sur-Oeste; habiendo soplado con fuerza en las provincias de Cautín Malleco, Arauco y Linares y con menor intensidad en la zona Central. Sin embargo, en las últimas horas de la tarde de ayer sopló fuerte viento Norte, en Llanquihue y Chiloé. En la Argentina los vientos son divergentes desde el centro anti-ciclónico, predominando los del Oeste en toda la costa del Atlántico, entre Buenos Aires y Rivadavia.

TEMPERATURA.— El establecimiento del centro anti-ciclónico en el Sur, trajo como lo habíamos previsto, una "cold wave" que afectó toda la zona Sur de nuestro país y las pampas central Argentina. Las temperaturas más bajas se observan en Chesmalal con 4 grados bajo cero; en las Lajas, con 10 grados bajo cero; en Lonquimay, con 6,6 grados bajo cero; en Cipolloti, con 6 grados bajo cero y Barlloche, con 2 grados bajo cero.

En la Zona Central de nuestro país, la temperatura fué moderada en la tarde, habiéndose elevado las máximas a cerca de 20 grados entre Santiago y Linares.

NEBULOSIDAD. — La nebulosidad ha disminuído.

Amaneció con nublados parciales en Taltal, Chañaral, Caldera, Coquimbo, San Fernando, Curicó, Talca y desde Valdivia al Sur. Durante la tarde la nebulosidad aumentó en la Zona Sur, apareciendo cirrus del Sur-Oeste en Valdivia.

En toda la costa del Brasil desde Bahía a Río Grande del Sur y desde Rawson a Punta Dungenes en la costa argentina ha estado nublado.

En Valdivia y Río Bueno hubo neblina.

HIDROMETEOROS. — Ayer llovió en Llanquihue y Chiloé.

En Bolivia ha llovido en La Paz, Oruro y Sucre.

En Brasil ha llovido entre Porto Alegre y Río Grande do Sul.

En la Argentina ha llovido en Rivadavia y Santa Cruz.

En la región de Magallanes se han producido grandes nevadas.

Las heladas han sido frecuentes en el Valle Central de nuestro país, entre Santiago y Traiguén.

ANUNCIOS METEOROLOGICOS

Continuará el buen tiempo en la Zona Central. — Lluvias entre Cautín y Chiloé

CARACTERES GENERALES DEL TIEMPO

El centro anti-ciclónico ha sido desplazado ligeramente hacia el Norte por una depresión atmosférica de relativa importancia que ha afectado la Zona Sur del país.

Como consecuencia de la posición intermediaria, del centro de alta presión, podrán distinguirse dos regímenes atmosféricos diferentes:

1) Desde los 58 grados de latitud (Isla Mocha, Arauco), al Norte; régimen de buen tiempo general, vientos dominantes del Sur y Sur-Oeste, y temperatura fría en la mañana y en las noches, con heladas en el Valle Central, y ambiente moderado durante la tarde.

2) Desde los 39 grados de latitud (Temuco), hasta Chiloé, régimen transitorio, con alteraciones atmosféricas frecuentes, nublados, temperatura fría y lluvias parciales. Este régimen atmosférico general prevalecerá en las próximas 24 horas.

ANUNCIOS PARA LA ZONA NORTE

Persistirá el régimen de alta presión con máximum barométrico en Taltal.

Buen tiempo general en Arica y Antofagasta, vientos del suroeste y gruesa marejada entre Iquique y Tocopilla.

Nublados parciales en el litoral entre Chañaral y Coquimbo, temperatura moderada y vientos variables.

ANUNCIOS PARA LA ZONA CENTRAL

Persistirá el buen tiempo general en toda la zona.

Habrá nublados parciales y neblinas por la mañana en la provincia de Colchagua.

La temperatura se manifestará fría por la mañana y en la noche, y moderada en la tarde, elevándose las máximas alrededor de 20 y 24 grados entre Santiago y Chillán a excepción del sector comprendido entre Rengo y San Fernando, en que serán menores.

Habrá heladas en todo el valle central, y en Petorca, Ligua, San Felipe y Los Andes.

Predominarán los vientos del Sur moderados durante la tarde.

ANUNCIOS PARA LA ZONA SUR

Habrá alteraciones atmosféricas con mal tiempo en las provincias de Cautín, Valdivia, Llanquihue y Chiloé.

La nebulosidad será bastante elevada; la temperatura fría y habrá lluvias parciales con vientos del Norte. Esta alteración atmosférica no será persistente.

En las provincias de Concepción, Arauco, Bío-Bío y Malleco el estado atmosférico se manifestará variable.

ANUNCIOS PARA LA COSTA

Reinará buen tiempo general en todo el litoral hasta Punta Tumbes; desde la costa de Arauco al Sur habrá alteraciones atmosféricas con fuertes vientos, gruesa marejada, nublados y lluvias parciales.

NOTA.—Estos anuncios se trasmiten por radiotelefonía a todo el país.

EJERCITO Y ARMADA

POR EL TROFEO DE LA ASOCIACION ATLETICA MILITAR

Hoy se verificará en el Stand de tiro al blanco de Recoleta, el segundo concurso anual por la competencia anual que se verifica entre las unidades del Ejército por la competencia del trofeo donado por esa Asociación.

En el primer concurso obtuvo ese trofeo, después de una ardua lucha, el Batallón de Telégrafos.

Se dará principio a la competencia hoy a las 8 de la mañana.

EL COMANDANTE DEL LLANQUIHUE. —El Mayor don José M. Barceló Lira, conferenció ayer con el Ministro de la Guerra.

Hotel de Inválidos

La comisión encargada del estudio del proyecto de creación del Hotel de Inválidos, visitará hoy a las 2 P. M. la casa de las Hermanitas de los Pobres.

Esta visita tiene por objeto imponerse del funcionamiento de este asilo y ver lo que se puede aprovechar para la realización del proyecto a que nos referimos.

CALIFICAR SERVICIOS. —Fué nombrado el capitán señor Heriberto Zurita.

Muerte de un conscripto

Víctima de un bronco-neumonía falleció ayer en el Hospital del Salvador, el conscripto del actual contingente, Samuel Zamudio Toro, que pertenecía a la dotación del Regimiento del Cazadores.

Los funerales se efectuarán a las 9 de la mañana de hoy.

Manifestación al doctor Osternol

El 30 del presente, a las 6 P. M. se llevará a efecto en los salones del Club Militar una manifestación que los jefes y oficiales de la guarnición ofrecerán al doctor señor Juan E. Ostornel, con motivo de su nombramiento como jefe del Servicio Sanitario del Ejército.

Club de Tiro al Blanco Chacabuco

La Inspección General de Tiro, ha mandado entregar al Club de Tiro al Blanco, Chacabuco de Los Andes, la cantidad de 12.000 tiros de guerra.

NOTICIAS DIVERSAS

FERROCARRIL DE PEDEGUA A PETORCA.—Se ha mandado entregar al ingeniero don Abel Munizaga, la cantidad de $ 8,000 para que continúe los estudios técnicos del ferrocarril de Pedegua a Petorca.

VIDA ESTUDIANTIL

CENTRO DE BIOLOGIA.—(Instituto Pedagógico).—El Miércoles pasado, el directorio de este Centro, después de aprobar el acta y de tratar diversos asuntos relacionados con la próxima elección de mesa directiva, tomó el siguiente acuerdo:

Efectuar un paseo a El Salto, en auto-camión, en honor de los nuevos alumnos de Ciencias Biológicas y Química, el Domingo 25 del presente, partiendo del Instituto Pedagógico a las 8 A. M.

Como cuota se fijó la cantidad de 3 pesos, y las inscripciones están a cargo de las siguientes personas señoritas Carmela Miño, Estela Adriazola, Irma Reyes y señores Guillermo González, Francisco Barrios y Ernesto Jaña M.

Ladrillos

Se vende un chonchón con 50 mil ladrillos fiscales y de murallas. También se venden adobes. Encalada 294, al Oriente estación Ñuñoa.

Capitalistas!

Coloco dinero con garantías hipotecarias de primera clase, libre de gastos.

GONZALO CAMPO
GALERIA ALESSANDRI N.o
15.— CASILLA 1145.— TELEFONO 63

Mariscal

HERRADOR
con recomendación
NECESITA
DOMEYKO 2354

AGENCIA DE "LA NACION"
— Y —
"LOS TIEMPOS"
RECOLETA 303

Se reciben avisos, suscriciones y venta de diarios.

Abierta de 8 A. M. a 9 P. M.

Artículos de escritorio y útiles para colegiales

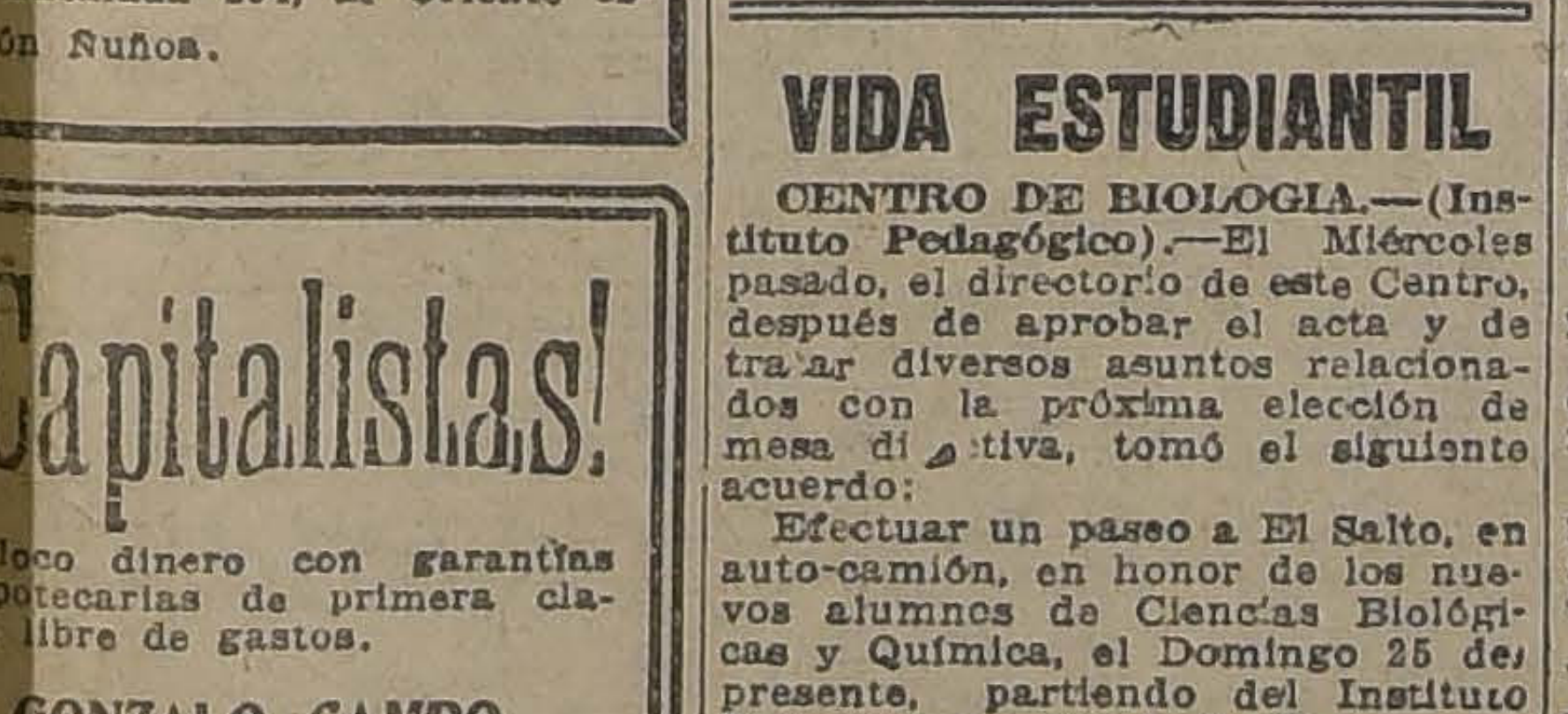

SANTIAGO WEBB & Co.

Tornos
DE PRECISION, PARA MECANICOS
TALADROS
TORNILLOS
TODO DE LA MEJOR CALIDAD

CASILLA 1767.— ESTADO 156-170.— TELEFONO INGLES 3176-3177

CAMPEONATO NACIONAL DE AJEDREZ

ORGANIZADO POR "LA NACION"

PREMIOS

PRESIDENCIAL. — Para las colectividades del Ejército.

Ernesto Holzmann. — Para las colectividades de la Marina.

Luis Cavajal. — Para el oficial del Ejército que triunfe en la eliminatoria de las colectividades militares de Santiago.

Jorge Walton. — Premio para el oficial de la Armada Nacional, que resulte triunfante en la eliminatoria final.

Eliodoro Yáñez. — Provincia de Valdivia.

Armando Jaramillo V. — Un premio para el campeón de la provincia de Talca.

Ramón Briones Luco. — Para el campeón de la provincia de Tarapacá.

Luis Salas Romo. — Premio para la colectividad triunfante de la provincia de Valparaíso.

Juan Serrano. — Un premio para la provincia de Ñuble.

Gmo. Subercaseaux. — Un premio provincia de Ñuble, que hemos destinado al campeón departamento San Carlos.

Héctor Arancibia Laso.— Por Antofagasta.

Cornelio Saavedra. — Para el campeón provincial de Malleco.

Ismael Edwards Matte. — Un premio para el departamento de Santiago.

Diputado José Maza. — Provincia de Bío-Bío.

Manuel Merino. — Departamento de Valparaíso.

Alejandro Greeck Cross. — Departamento de Chillán.

Ernesto Escobar. — Departamento de Llanquihue.

"La Nación". — Primero, segundo y tercer premios, para el campeonato nacional.

"La Nación". — Un premio único para las damas.

"La Nación". — Un premio para cada serie de **10 problemas en cupón.**

Jorge Avalos Prado — Niños menores de 14 años.

Domingo A. Garfias. — Colectividades de Santiago.

Enrique Ramírez Rodríguez. —Para el triunfante en la eliminatoria de "La Nación".

Julio Lezaeta Rojas. — Destinado a la colectividad estudiantil que triunfe en Santiago.

Roberto Gellona. — Al campeón de Santiago.

Carlos Herrera Lira. — Para el campeón del Centro de Medicina.

Julio Fallet. — Un premio para los alumnos de la Escuela de Aplicación colegio del Estado en el cual se educó.

La Nación.—Para antofagasta en el concurso de problemas.

La Revista Comercial "Los Negocios". — Doce medallas para los doce campeones de la República que jugarán la eliminatoria final en Santiago.

Abraham Guzmán C. — Departamento de Traiguén.

CORRESPONDENCIA

Liceo Aplicación efectuado el sorteo, correspondió jugar a los señores Emilio Sáez, con Chechilnitzky, Herrera, con Cañón; Zárate con López; González con Pinstein; Toledo, con Olmedo; Rénard con García; Martínez con Morales.

Quedan autorizados para comenzar su eliminatoria jugando dos partidas con el contrario. Delegados de "La Nación", para supervigilar este torneo han sido nombrados los señores Germán Penstein y Emilio Sáez. Quienes anotarán el resultado de las partidas en las tablas de cómputos y las remitirán a ésta para efectuar nuevo sorteo. Esta colectividad tendrá opción a los siguientes premios Uno especial donado por don Julio Fallet, al premio de las colectividades estudiantiles, donado por don Julio Lezaeta R.; al premio de las colectividades de Santiago, donado por don Domingo Arturo Garfias y a los premios generales del campeonato.

Escuela Militar, Regimiento Chacabuco, Academia de Guerra, Escuela de Caballería. Se agradecerá dar cuenta de eliminatoria interna.

SEGUNDA SERIE

PROBLEMA N.o 7

NEGRAS

BLANCAS

T 1 A R
R 1 R
P 2 A D
T 4 T R
C 4 D
D 5 T D
A 5 C

NEGRAS

A 7 T D
A 6 T D
P 5 T D
T 3 A D
P 4 D
R 4 R
P 6 R
P 4 T R
P 3 C R
T 1 T R

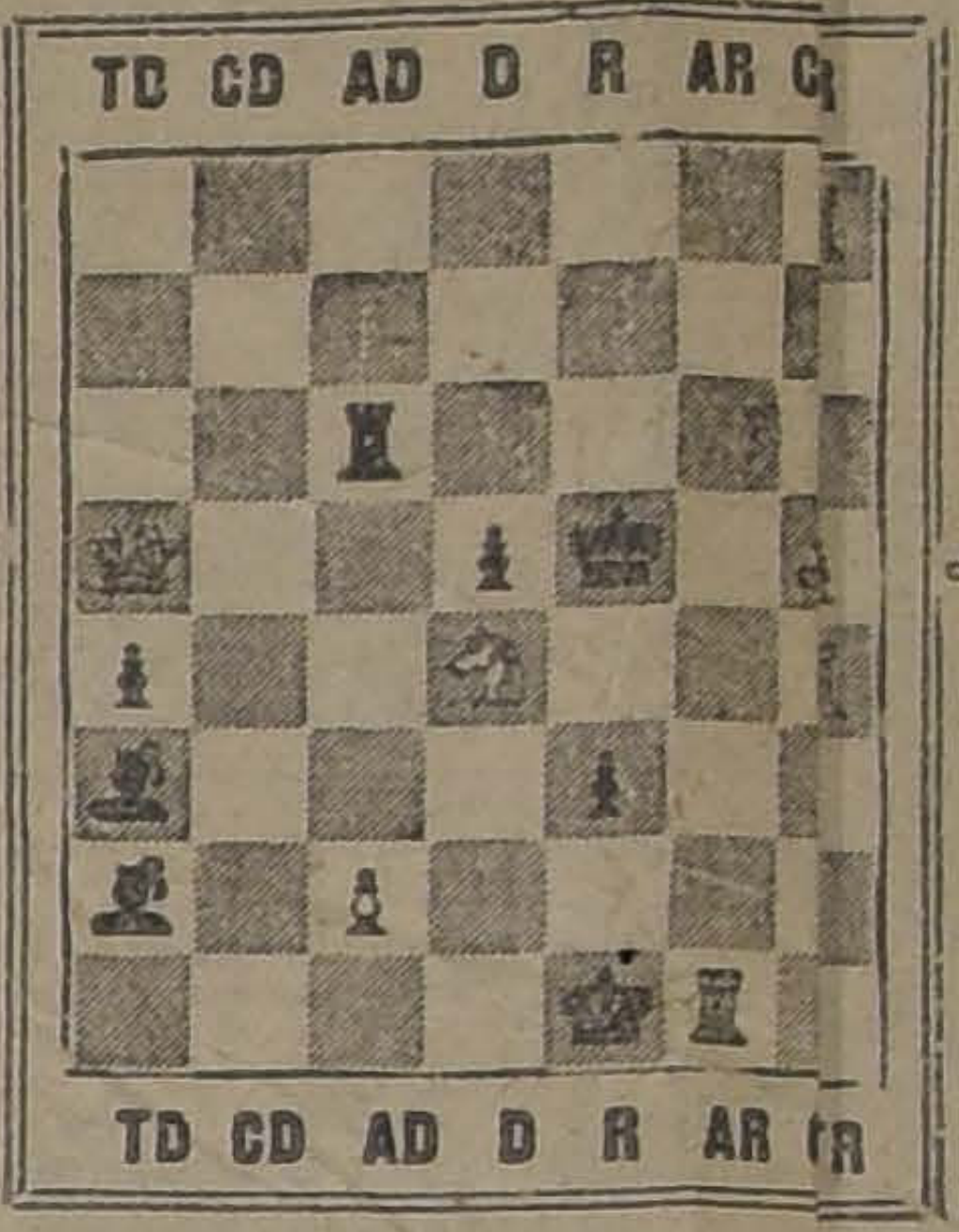

BLANCAS

BLANCAS JUEGAN Y MATE EN 3 JUGADAS

LAS SOLUCIONES DEBEN VENIR CON VARIANTES

CUPON DE AJEDREZ
PROBLEMA N.o

SOLUCION. — BLANCAS		NEGRAS
Jugadas:	1.	1. ....
	2.	2. ....
	3.	3. ....

Nombre ....

Dirección ....

DIEZ CUPONES SEGUIDOS ACERTADOS DAN DERECHO A OPTAR AL PREMIO

Si es Ud. Neurasténico, Lea!

Neurastenia, como sabe el que la sufre, es un estado de depresión nerviosa que da a todas las cosas de la vida el color del pesimismo y de la calamidad.

¿Qué hacen muchos neurasténicos? Buscan estímulo o ímpetu para su deprimido espíritu en el alcohol en forma de bebida o medicina yel resultado es desastroso, porque lo que se hace es agravar el mal.

Para que el sistema nervioso funcione normalmente, hay que reconstruirlo. Eso se consigue de una manera gradual, pero asegurada con HIERRO NUXADO, que es una fórmula científica, combinada precisamente para purificar y enriquecer la sangre que abastece la nutrición que los nervios requieren. Si bien en cuenta que HIERRO NUXADO contiene hierro con el mismo hierro de la sangre sana, y que, como saben todos médicos, sin hierro su sangre no puede ser pura ni productividad y energía. La combinación de hierro orgánico y glicerofosfatos forman un valiosísimo auxiliar para el Neurasténico, explica el éxito del HIERRO NUXADO para dominar toda forma de nerviosidad. Unas semanas de prueba suelen convencer. De venta en todas las buenas boticas y droguerías.

AVISOS ECONOMICOS

AVICULTURA Y CULTIVOS

PLANTA VIÑA, UVA MESA, 1.a clase, vende Chacra Magallanes. 21-M.

PAPA "PURITANA", VARIEDAD, americana, recomendada por su precocidad, buen rendimiento y excelente calidad, se vende para semilla, en la Hacienda "Santa Helena", en Collipulli. Se atienden órdenes hasta por un saco, al precio de 30 pesos los 80 kilos, con flete pagado. Dirigirse a Luis Defosse, Casilla 23. — Collipulli. M-25

PALTAS BLANCAS DE LA LIGUA (las más sabrosas de Chile), dos docenas por $ 5. Bandera 140, oficina 4. 2 M

PALMAS FENIX, DOS METROS alto, en maceteros, véndese ocasión. Castro 730. M—23

VENDESE GALLINAS POLLOS Leghorns muy baratos en Población San Eugenio, 2738.

COMPRO EUCALIPTUS, CIPRECES, y toda clase de árboles frutales, forestales. Bandera 78. Oficina 19.

AUTOMOVILES Y CARRUAJES

COMPRA-VENTA TODA CLASE automóviles diversos talleres, reparaciones generales. Arriendo boxes — Lavados, "Gran Farage". 10 de Julio 444. — Teléfono 294. (Matadero) 4-Junio

ESCUELA PRACTICA DE CHAUFFEURS mecánicos. Cursos rápidos, enseñanza por sus dueños; varias marcas. Vicuña Mackenna 443-36. Julio 9.

PONGAN ATENCION: ARNESES para toda clase carruajes, vende la Talabartería Americana, garantiza firmeza y seriedad por atender fabricación propio dueño. Especialidad arneses carretones de reparto. Recibe composturas y órdenes. Precios bajos. San Diego 978. J-10

GONDOLA FORD PERFECTO ESTADO regalo. Dirigirse: Pedro Montt 315. Valparaíso. M-24

SE VENDEN DOS CAMIONES Ford al contado. San Diego 954. M-21

NEUMATICOS: VULCANIZACIONES sólidas y perfectas ejecuta el taller "La Estrella". Brasil 25-B. Se hacen bolsas de goma. M-21

COMPRO UN TUPI DE FIERRO de ocasión. Madrid 1333. 23 M

WILLYS, KNIGHT, STUDEBAKER, Hudson, Buick, Dodge, cerrados y turismo, flamante estado, precios equitativos. Argomedo 415. 21 M

CORTINAS Y FUNDAS PARA GONDOLAS fabrico a precio módico. Brasil 773. 22 M

REPARACIONES DE GONDOLA mecánica, ferretería, pintura y tapicería, rápida y barata. Brasil 77. 22 M

AUTOMOVIL EUROPEO DE TURISMO, siete asientos, con muy poco uso y en perfecto estado. Vendo. Loreto 370. 25—M.

VENDO O PERMUTO UNA CARROCERIA de carga, góndola ford en San Bernardo. Covadonga 595. 23—M.

COMPRO CARROCERIA DE ESSEX de cinco asientos. Exposición 80. 21-M

CARRETON PARA REPARTO VINOS necesito comprar. San Diego 1424. M-31

COCHE AMERICANO, CASI NUEVO, particular, vendo. 12 Febrero 33. M-23

VENDO RIJA BICICLETA DE CARRERA. San Diego 1286. M-23

GONDOLA DOS CARROCERIAS vendo ocasión. Juan Vicuña 1429. M-21

VENDO UNA REGIA GONDOLA Ford. Precio ocasión. San Diego 724. M-25

$ 3,500 AL CONTADO RESTO largo plazo vendo góndola Ford o cambio por auto. Castro 153. 23-M

SE VENDE UN COCHECITO PARA guagua, mesa y sillas. Maipú 784. M-22.

COMPRO GONDOLA O AUTO Ford Pago $ 1,000 al contado, resto en mensualidades Escribir a O. A. Z., López 278. M-22.

SE VENDE UN CAMION PARA pasajeros. Bulnes 1401. M-22.

BICICLETA EN BUEN ESTADO compro de ocasión. San Diego 498.

GONDOLA FORD, 20 ASIENTOS, vendo, San Pablo 1071. M-22

OCASION VENDO CARRETON arenero apenado, buen estado, dos caballos $ 1,050. Milán 216.

VENDO GONDOLA FORD EN MUY buen estado por no poderla atender personalmente. San Diego 2025, almacén. 22-M.

SE VENDE UNA CARRETELA LIVIANA en $ 500. Huemul 1670. 22-M

GONDOLA FORD, PERFECTO ESTADO, vendo, arriendo, facilidades pago. República 34. 23-M

AUTO OAKLAND PERFECTO ESTADO, vendo. Gorbea 2524. 23-M

AUTOMOVILES "HANDLER" TURISMO 7 asientos, perfecto, estado, vendo. Brasil 381. M-25

AUTO CHICO, EUROPEO, ELEGANTE carrocería, cerrada vendo. — Domeyko 1718. 23 M

FOROS USADOS DE AUTOMOVILES compro. Rosas 1758.

BICICLETA PEUGEOT VENDO. — Encalada 187. Ñuñoa.

$ 850, VENDO CAMION FIRME, liviano. Carretela grande, perfecto estado $ 850. Cochecito dos ruedas 6 asientos $ 900; otro $ 680. Caballo solo $ 150. Patricio Lynch 886. 22—M.

VENDO CAMION, DOS RUEDAS. Rueto 1262. 23—M.

ARRIENDOS (Necesitan)

QUIEN DESEE ARRENDAR MAG-nífica casa de campo, a tres cuadras de la Plaza, puede pasar a verla, a Merced 583. M-22

BARRIO PROVIDENCIA, DESEO arrendar casa hasta 200 pesos. Dirigirse por carta a Rosas 1567.

SEÑORITA ALEMANA NECESITA una pieza a la calle, bien amoblada, solo en barrio entre plaza de Armas y Parque Forestal. Ofertas: K. A., Casilla 3494

NECESITO CASA, CON ESPACIOSO terreno o galpón, para instalar industria. Ofertas detalladas a casilla 2484. 22-M

GARAGE CON HABITACION PARA el chauffeur, se necesita con urgencia cerca Plaza Italia. Ofertas a casilla 640. 23 M

JOVEN EXTRANJERO NECESITA pieza amoblada, independiente, prefiérese puerta a la calle. Dirección: A. D. Correo Central. 23-M

ARRIENDOS (Ofrecen)

PIEZAS ARRIENDASE. DELICIAS 1114. 29-M

PIEZA ARRIENDASE DELICIAS 1164. 30 M

ARRIENDO DOS PIEZAS SAN Francisco 44. M-21

ARRIENDASE BAJOS DECORADOS. Santo Domingo 828. Tratar en 848. 23-M

CARRERAS 35, SE ARRIENDA una casa en altos, con hall, salón comedor y seis dormitorios. Tratar Dieciocho 143. M-21

CARRERAS 469, SE ARRIENDA CA-sa en bajos, con hall, salón, comedor, cuatro dormitorios, y garage. Tratar Dieciocho 143. M-21

$ 550, ARRIENDO CENTRAL, ES-paciosa, cómoda casa, especial extranjeros, con jardines, Gálvez 196. Verla de 2 a 4. M-21

CASA CHICA, PRECIO MODICO, arriendo, desde el 1.o de Junio. Tratar Bilbao 165. M-22

SE ARRIENDA LA CASA NUEVA. Avenida Cumming 56. M-22

ARRIENDASE EN LA CISTERNA, chalet con quinta, árboles frutales. Canon 150. Tratar: San Francisco 106. 23-M

ARRIENDO PIEZA CON O SIN muebles. Campo de Marte 215. M 22

ALMACEN CENTRAL, AGUSTINAS 1519, arriéndase Llaves: Agustinas 1535. M 23

ARRIENDO LOCAL BODEGA, ven-do romana, mil kilos. Madrid 1224. 21-M

ALAMEDA 875, ARRIENDO PIEZA amoblada para caballero. 23-M

ARRIENDO DEPARTAMENTO IN-dependiente, 150. Amunátegui 838. 22M

SERRANO 580, PIEZA BALCON, calle con o sin muebles, arriéndase. M21

165-185 CASAS 5 PIEZAS, SERVI-cio. Esperanza 455. 22-M

$ 300 COPIAPO 353 Y 363. LLAVES 353. Tratar: García Reyes 55-B. M-26.

ARRIENDO LOCAL PARA GARA-ge con aparato para soldar al oxígeno y algunas herramientas. Bastantes clientes. Vicuña Mackenna 456. M-23.

PIEZA CALLE AMOBLADA. DE-partamento con cocina. Rosas 1044.

CASITA NUEVA TRES PIEZAS, 2 patios arriendo Colón 2061. 22 M

ARRIENDASE DOS PIEZAS BAL-cón, únicos arrendatarios. Lira 636. 23 M

ARRIENDO CASA QUINTA SIETE grandes piezas, pieza baño, fuera servicio, extensa galería, gran patio, entrada auto. Está en perfecto estado. Avenida Manuel Montt 495 (entrada Providencia). 23 M

$ 450, ALTOS NUEVOS HERMOSA vista San Cristóbal, Nueva Andrés Bello 327. 22 M

ARRIENDASE CASA DE ESQUINA, Vergara 22. Verla de 3 a 5 de la tarde y tratar en Vergara 86. 22 M

CENTRAL ARRIENDO DEPARTA-mento chico, personas sin niños. Vásquez 36.

EN BARRIO SANTA ROSA, POR tener que ausentarme, traspaso arriendo salón filarmónico con mucha clientela, con derecho a comprar el mobiliario. Espléndido negocio. Tratar, Echaurren 512. 22-M.

EN CENTENARIO 719 SE ARRIEN-da una espaciosa y cómoda casa-quinta y también una casita independiente. En el mismo local se vende una partida de gallinas gordas. 23-M.

PIEZA O DEPARTAMENTO, BAL-cón calle, sin muebles, a caballero o matrimonio arriendo en casa familia, una cuadra Plaza de Armas, Santo Domingo 975. 22-M.

ARRIENDASE SALON PARA PRO-fesional con derecho a sala espera. Puente 557. 22-M.

ARRIENDASE CASA CANON $ 300. Maipú 449. 22-M.

ESPLENDIDA CASA CON GARA-ge tres piezas, de baño y departamentos para numerosa familia ofrezco en arriendo a pocas cuadras de la Plaza de Armas. Tratar, Alberto Cariola Moreira. Bandera 127.

$ 225 ARRIENDO CASA MEDIA cuadra Alameda bajos. Tratar, Agustinas 1252. 23-M.

$ 350 ARRIENDO CASA SOTOMA-yor media cuadra Alameda, altos, 6 habitaciones, hall, dependencias, perfecto estado. Agustinas 1252.

QUIEN DESEE ARRENDAR MAG-nífica casa de campo a tres cuadras de la Plaza, puede pasar a verla a Merced 533. 23-M.

SE ARRIENDA CASA COMERCIAL que comprende magnífico almacén de ventas, espléndidas bodegas con amplias estanterías, tres bóvedas de seguridad con puertas de fierro, garage, línea decanville y casa habitación en altos. Verla y tratar, hoy de 3 a 4.30. Manuel Rodríguez 71.

ARRIENDASE LOCAL PEQUEÑO frente plaza Brasil. Verlo y tratar, Av. Brasil 331. 25-M.

CASA MODERNA, HALL, SALON, escritorio, 3 dormitorios, baño, comedor, patios, servicio, arriéndase 1.o de Junio. Verla y tratar, Santo Domingo 2940. 25-M.

ARRIENDASE ESPLENDIDAS CA-sas, altos y bajos extensos. Recoleta 847. 22-M.

$ 450 EN CALLE CATEDRAL CASA moderna, hall, galerías, 8 piezas, fuera servicio, despensa y cocina, etc. Tratar: Agustinas 1125. — Luis Silva Cortés y Cía.

$ 1,800 EN ALAMEDA ESQUINA, casa de gran lujo, con parquets, decorados y toda clase de comodidades. Garage, terraza y grandes facilidades de pago. Tratar: Agustinas 1125. —Luis Silva Cortés y Cía.

$ 1,100 EJERCITO PROXIMO ALA-meda, gran casa de dos pisos elegante, para familia numerosa. Más detalles en Agustinas 1125. — Luis Silva Cortés y Cía.

$ 400 SOLAMENTE, DOS LINDAS casas en barrio Recoleta en perfecto estado, luz eléctrica y toda clase de comodidades. Al fondo parrón y árboles frutales. Tratar: Agustinas 1125. — Luis Silva Cortés y Cía

$ 350 DOS COMODAS CASAS EN Ca-lle Sama. Salón, comedor, escritorio, hall, 3 dormitorios, pieza de baño y dependencias. — Mayores detalles en Agustinas 1125. — Luis Silva Cortés y Cía.

$ 1,000 SOLAMENTE, GRAN CASA en bajos próxima al Parque Forestal. Gran salón dos lindos halls, 3 dormitorios, escritorio, comedor, y toda clase de dependencias. Tratar: Agustinas 1125. — Luis Silva Cortés y Cía.

SI USTED QUIERE ARRENDAR su casa rápidamente, pase por nuestra oficina la que le garantiza un negocio rápido, sin cobrarle un centavo de comisión al propietario. — Luis Silva Cortés y Cía. — Agustinas 1125.

$ 550 ARTURO PRAT, UN PISO, en altos, recién refaccionado, apropiada familia, poco numerosa. — José Luis Silva. — Huérfanos 1153.

$ 400 BASCUÑAN GUERRERO, muy buena casa de altos cinco dormitorios, fuera demás habitaciones corrientes, dos salas baño, Muy aseada. — José Luis Silva. — Huérfanos 1153.

$ 850 CATEDRAL, CASA DE BA-jos en perfecto estado, muy bien situada, cinco dormitorios, dos salas baño, y demás habitaciones corrientes. — José Luis Silva. — Huérfanos 1153.

$ 500 SANTA ROSA, ALTOS, ONCE piezas fuera servicios, baño instalado. — José Luis Silva. Huérfanos 1153.

$ 450 SANTA ROSA, BAJOS DIEZ piezas fuera servicios, baño instalado. Dos halls, patio, gallinero. — José Luis Silva. — Huérfanos 1153.

$ 300 TOESCA, BUENA CASA AL-tos, ocho piezas fuera de servicios, recién empapeladas. — José Luis Silva. — Huérfanos 1153.

OFICINAS. — DEPARTAMENTO de tres piezas a la calle, en altos, frente a la Caja Hipotecaria, tengo orden de arrendar. — Canon: $ 300. —José Luis Silva, Huérfanos 1153.

ADMINISTRACION DE PROPIEDA-des. — ¿Desea usted que su propiedad esté bien administrada y le produzca buena renta? Recurra a la oficina de José Luis Silva, que se trasladó a Huérfanos 1153. Esta oficina dará a usted toda clase de garantías a su satisfacción y además cuenta con bastantes años de práctica y con muy buenas referencias. También toma en arriendo propiedades de renta por contrato. Cánones anticipados. —Garantía hipotecaria. — José Luis Silva, Huérfanos 1153.

$ 110 ARRIENDASE ALTOS, RE-cién refaccionados, apropiada para empleados Ferrocarriles, cuatro habitaciones y servicios, San Alfonso 1540. Tratar: Huérfanos 1153, of. 8. M-21

RESIDENCIAL CONFORT, AHU-mada 143. Se arriendan departamentos, espléndidos, buena comida. M-25

$ 232, ARRIENDASE LA CASA Ma-pú 132. Siete piezas. 23 M

SE ARRIENDA EXTENSO LOCAL, a propósito para garage, salón de box o filarmónica. Matucana 569. 23 M

ARRIENDASE CASITA ASEADA, cuatro piezas, Tratar, N.o 1. Catedral 2258. 23-M.

ARRIENDO DEPARTAMENTO tres piezas, cocina. San Francisco 1410.

$ 230 ARRIENDASE CASA 9 DE-partamentos. dependencias. Sta. Rosa 867. M-23

$ 250, GRAN LOCAL PARA CUAL-quier negocio, muy comercial, lado Fábrica Vidrios. Tratar: Huemul 1695. 22-M

ARRIENDO ALMACEN CON PIE-zas. San Diego 371. Tratar: 379. M—25

$ 70, CASITA CENTRAL, ASOLEA-da, Balmaceda 769: Una pieza, vestibulito, jardín. Maximun dos personas.

ARRIENDO DEPARTAMENTO A señoras o matrimonio. Independencia 578. M—26

¿Ha notado Ud. la facilidad con que se venden o arriendan las propiedades anunciadas en la SECCION ECONOMICOS de "LA NACION"?

ARRIENDO COMODO DEPARTAMENTO con balcón calle. Bascuñán 426. 22-M

CASA EXTENSO HALL, SALONES, barrio Brasil, hasta $ 700. Profesor baile. Catedral 2208.

¡¡ARRIENDO LOCAL ESTABLO!!, rural barato. Tratar: Lira. 279.

125 CASAS 4 PIEZAS, SERVICIOS. Rosas 2203. 22-M

125 ALMACEN CON CASA MUY acreditado. Rosas 2203. 22-M

8-9 SEMANAL CASITAS EMPAPELADAS, Santa Rosa 1865. M 22

90 CASAS ALTOS, 3 PIEZAS, INDEPENDIENTES. Santa Rosa 1496 22-M

125 ALMACEN ESQUINA, CITE Santa Rosa, 1496. 22-M

15-16 SEMANAL CASITAS CALLE, 2 piezas, Santo Domingo 1496. 22-M

ARRIENDASE DEPARTAMENTO con o sin muebles. San Isidro 95. -M

$ 250, ARRIENDO MAESTRANZA 1753, casa nueva, 7 piezas, hall, subterráneo, luz eléctrica fuera de todo servicio. 21 M

ARRIENDO PIEZA, SAN ANTONIO 265. 21 M

ARRIENDASE MAGNIFICOS ALTOS asoleados, con catorce departamentos y servicios, San Isidro 623 Tratar en los bajos. 21 M

ARRIENDO DEPARTAMENTO DOS piezas, balcón. San Francisco 350. 23 M

$ 400, ESPLENDIDA CASA ALTOS, recién construída, toda comodidad. Grajales 1950, entre Vergara y Carreras. 22—M.

SE ARRIENDAN CASITAS. TRATAR: Santa Rosa 464. 22-M

SE ARRIENDAN CASAS Y CASITAS. Tratar: Nataniel 904. 22-M

$ 200 Y $ 300 ARRIENDASE casas habitación, recién terminadas, con todo servicio. Martínez de Rozas 2349. M-22

2 BUENAS PIEZAS, ARRIENDO Brasil 119 21-M

DEPARTAMENTO DE TRES PIEZAS con cocina, una pieza calle, luz eléctrica. Chiloé 1498. M-21

A ESTUDIANTE O EMPLEADO SE arrienda pieza. Lira 656. M-22

ARRIENDO UNA PIEZA. QUINTANA 484. 21-M

$ 200 SE ARRIENDA A UNA cuadra Plaza Armas elegantes y espaciosos salones a la calle. Tratar Estado 250 Tercer piso. 24-M

ARRIENDO ALMACEN ESQUINA. Con casa habitación. Maestranza 783 M-22

CASA CONFORTABLE. HUERTO, parrón, 8 habitaciones asoleadas 2 W. C., carros puerta, arriéndase barato. Avenida Subercaseaux 1188 M-21

FAMILIA EXTRANJERA ARRIENDA buenas piezas. Gálvez 51. M-21

$ 300, ESPLENDIDAS CASITAS RECIÉN edificadas, 3 piezas, cocina, baño, luz eléctrica, buen patio. Situación muy central. Grajales 1962, entre Vergara y Carrera. 17—M

ANIMALES

VENDO CABRAS PARIDAS, SANAS, muy buenas lecheras. Tratar: Placer 759 M-26

120 VENDO BURRA PARIDA LEchera. Granado 535 M-22

YEGUA VENDO $ 130, SILLA Y tiro. Bulnes 956 M-21

¡OJO! LINDOS GATITOS PERSAS y plantas raras vende Ñuble 1025.

PERRITOS LULU BLANCOS VENDO. Castro 653.

CABALLO TIRO SOLO GARANTIDO a prueba vendo Seminario 345

VENDO GATITA PERSA, FRANKLIN 1039.

YEGUA TIRO SOLO Y CABALLO de lanza vendo. Cumming 1180 21—M.

FINISIMA GATA, CON GATITOS blancos, vendo. Catedral 2735. 21—M

ALHAJAS

¡NOVIOS! ARGOLLAS ORO 18 A 14 kilates ofrece Relojería Sportman, 30 pesos par, San Diego 780. 4 Jun.

ACCIONES Y BONOS

VENDO ACCIONES DE PETROLEO, de la Compañía "Dawson Petroleum Company". Tratar: Lillo 457. M-22

VENDO O HIPOTECO DERECHOS comunidad salitrera. Dirigirse B. A. R. Casilla 3262. M-21

COMPAÑIA MINERA DOMEYKO.— Se deja sin efecto la citación que se había hecho a los accionistas de Domeyko para el 22 del actual, en los salones de "El Mercurio", en vista de que se había efectuado el cange por acciones Covadonga, lo que imposibilita la concurrencia de accionistas Domeyko en número suficiente. —La Sociedad de Rentas e Inversiones.

BOMBAS

SEGUNDA COMPAÑIA DE BOMBEROS "Esmeralda" Academia práctica y ejercicio el Miércoles 21 del pte. a las 9.45 A. M. Delicias esquina García Reyes — El Ayudante

3.a Cía. DE BOMBEROS "CLARO Y Absolo" — Cítase a la Compañía a Academia y Ejercicio para el Viernes 23 del presente a las 9 1|2 P. M. Punto de reunión, cuartel — El Ayudante

4me. COMPAGNIE DE POMPIERS, POMPE FRANCE Réunions générales Mercredi 21 a 15 heures Samedi 24 a 18 heures Dimanche 25 a 18 heures Reforme du Règlament — Le Secretaire. 24 M

COMPRA - VENTA VARIAS

DECORACIONES DE YESO ENcuentra a precios convenientes Moneda 2349. M-21

BOLSONES PARA COLEGIALES se realizan en Bandera 140 oficina 4. Se atienden pedidos de provincias. Junio 9

[illegible] CERDA COMPRA grandes partidas Paga los mejores precios. Fábrica Escobillas Moneda 3095. M-21

CHUCHOCA MOLIDA DE CHIllán, depósito por ma A. Prat 1479. 23-M

SAN DIEGO 1468, COMPRA LEÑAS carbones, frutos del p M-31

SE VENDE HERRAMIENTA DE relojero. Cochrane 98 M 22

ROMANA 500 KILOS VENDO AV. La Paz, ocasión. 21-M

SE VENDE ESTANTERIA, MOStrador, vidrieras, molería 1011. o. Echeverría M 23

BACALAO SECO DE COQUIMBO rica clase, igual al importado, el kilo $ 2.20 También aciones en contrará Ud. en Esmeralda 875. Teléfono 3774. 23 M

COCINA ECONOMICA GUARDAropa grande, paragüero vendo Riquelme 630. 21—M.

BILLARES CON SUS UTILES, véndense. San Pablo M-21

ESTUFA A GAS DE O O COLUMnas agua vendo de ocasión. Morandé 450, of. 3. M-22

PALOS PARA CARNERO, VENdo Pedro Valdivia 10 21-M

OCASION: SE VENDEN UTILES DE carnicería. venida Pedro, esquina San Dionisio. Pob San Eugenio. 21-M

VENDO 100 SACOS CARBON QUIllay, Recoleta, Avenida León 1445 22-M

VIDRIERAS PAQUETERIA O CIgarrería vende ocasión Esperanza 742. 21-M

PAILAS COBRE, MAQUINA CAramelos, moldes y otros útiles pastelería. Vende Esperanza 742. M-21

COMPRO SILLON DE PELUQUEría. Santa Isabel N.o 34. M-21

VENDO ESTANTERIA MOSTRAdor, vidrieras, mampara dos hojas de tres metros. San Diego 1063. M-21

VENDO BILLAR, MA OCHO 4235

SE VENDEN UTILES DE LECHEría, fondo, tarros grandes y chicos. 2 barriles. Pérez Valenzuela N.o 225 Providencia M-22.

VENDO PAJARERA GRANDE Claras 45.

COMPRO VIDRIOS DE PISOS PAra claraboyas Claras 25

SAUCE MIMBRE PUNTO REQUInoa vendo, y también reparto leche con útiles en ésta. Muy barato Ecuador 3769, Panadería Escuela de Artes M—21

COMPRO ARMASONES DE MAQUInas de coser Subercaseaux 659 M—22

SE VENDE UNA PARTIDA DE 40 sacos carbón espino. San Pablo 1205. M—22

MONTURA INGLESA COMPLETA, perfecto estado, vendo ocasión Verla Santa Rosa 227 A. M-21

VENDO PESO MOSTRADOR OTRO plataforma Maipú 118

ARNESES DE PAREJA IMPORTAdos y silla inglesa cuero ancho importada, vendo ocasión Agustinas 1878 22 M

COMPRO TARROS ACEITE LINAza importados. Porvenir 62. 25-M.

VENDO INSTALACION COMPLETA peluquería o por separado Santa Isabel 0277 22-M

ROMANAS DE 500, 300 KILOS vendo barato. Hacemos cualquiera compostura de romanas Bulnes 216

COCINA IMPORTADA PARA REStaurant o casa pensión vendo ocasión Arturo Prat 347 22-M.

COCINA ECONOMICA DE TRES platos vendo de ocasión San Pablo 2029 23-M.

COCINA ECONOMICA VENDO, COquimbo 1026, entre San Diego y Arturo Prat

ARNES DE VARA ENCEADO $ 95, ocasión vendo. Ch 1367 25-M

BILLAR CUBIERTA MARMOL vendo $ 250 Pedro de Oña 11, casa 6, por Vicuña Mackenna

VENDO DOS ESTANTES PARA sastrería. Bascuñán 1 22-M.

OFREZCO EN VENTA UNA PARtida de latas bencineras Calle San Diego 1432 M-23

SU CHOS DE 1 1/4 COMPRO SAN Alfonso 76. 22-M

LEÑA MONTE SECA PICADA, realizo Mapocho 3001 23—M.

CARBON QUILLAY POLPAICO $ 11 saco Mapocho 3001 23—M.

COMERCIANTES: OBRES $ 10 A $ 20 mil, guías, recibos arriendo dinero facturas, realiza imprenta. Rosas 2686. 23—M

CONTADORES

CONTRIBUYENTES DEL IMPUESto a la renta: La Oficina Contabilidad "Chile", atiende inventarios, balances, contabilidades, información de formularios. Delicias 2628. Casilla 3478. Teléfono 20 Estación. M 22

COMERCIANTES: TRAMITAMOS formularios del impuesto a la Renta, atendiendo contabilidades, inventarios y balances Precios módicos. Galería La Bolsa oficina 7 Bandera 78. M 22

IMPUESTO A LA RENTA: COmerciantes, tramitamos formularios, llevamos contabilidades. Precios módicos. Bandera 844, of. 3. 22-M.

COMPRA - VENTA NEGOCIOS

SE VENDE EN LOS ANDES, LA antigua y acreditada botica Santa Rosa, por enfermedad de su dueño Dirigirse a Los Andes, Casilla M-22

VENDO NEGOCIO ABARROTES, único en cuatro esquinas: Datos Zabaleta Hnos. San Diego 880. M-21

POR NO PODERLO ATENDER vendo negocio poco capital Eyzaguirre N.o 1090. 21—M.

VENDO CARNICERIA BUENA SItuación Grajales 2882 21 M

PELUQUERIA SE VENDE. SAN Francisco 1051 M-21

VENDO NEGOCIO EN VALPARAIso de pensión y piezas o traspaso por uno en Santiago. Dirigirse Avenida Errázuriz N.os 322-328. 21—M.

COMPRAMOS, REMATAMOS, NEgocios. Sánchez Campanella. Matucana 717 B. 17 Junio

$ 7.000 POR AUSENTARME VIÑA vendo almacén, barrio mucho tráfico, venta mensual, $ 6.000 — Herrera N.o 208, casa particular. 22-M

VENDO PASTELERIA, LADO BIÓgrafo Tratar calle Venecia 1249. M-22

VENDO ACREDITADO NEGOCIO abarrotes, buena clientela, barrio muy comercial Lord Cochrane 1099, esquina Matta Almacén Turín. M-21

SE VENDE UN NEGOCIO, PATENte de bar y restaurant calle Coquimbo esquina de Huemul M-22

SE VENDE CARNICERIA ANTIgua. Precio regular. Castro 548 M 26

GRAN ALMACEN DE PROVISIOnes, con depósito de licores y casa habitación, venden. Utilidades y ventas comprobados. Aprueba. Referencias: Providencia 1273. 22-M

VENDO NEGOCIO DE ABARROTES muy central con bonita presencia en barrio comercial, bajo arriendo con largo contrato. Capital, 20,000 a 30 mil pesos Por antecedentes dirigirse: Vergara 677 J. T. 21-M

POR VIAJE VENDO TIENDA DE tejidos de punto en muy buena situación, poco capital. Castro 528 25-M

NEGOCIO DE MENESTRAS MUcha clientela vendo. San Pablo 2210. 22 M

VENDO LAVANDERIA, RECOLETA 453. 24 M

VENDO CANTINA POCO CAPITAL; buena clientela. Maipú 29 A. 21-M

SE VENDE CARNICERIA BIEN instalación por no poder atender. Carrión 1283. 23-M

VENDO NEGOCIO VARIOS ENTRE citées, ventas garantidas, Herrera 80. M22

POR CAMBIO DE NEGOCIO vendo cocinería y verdulería con mucha buena clientela, poco capital. Independencia 1361 M-21

EN CHILLAN VENDO EL ACREditado Hotel Brasil y Bar por no poderlo atender. Espléndida situación frente Estación de los Ferrocarriles. Tratar con el dueño, Brasil 458 24-M

VENDO LAVANDERIA DARDIGnac 206 22-M

NEGOCIO CHICO VENDO MUY barato. Compañía 1697. M-22

VENDO BAR EL GALLO POR NO poder atenderlo. Franklin 1164. M-22

VENDO ALMACEN DE ABARROtes con poco capital, por no poder atenderlo. Franklin 1498. M-34

VENDO BAR RESTAURANT, 2 a categoría Franklin 1475. 21-M

NEGOCIO LUCRATIVO, VENDO, poco capital San Pablo 1538 22-M

VENDO CON FACILIDAD ANTIgua Pastelería con Salón Avenida Matta 975 M-22.

SE VENDE UN NEGOCITO VARIOS Lastra 1724

SE ARRIENDA CASA CON 7 PIEzas, especial para negocio. Independencia 1877. 23 M

VENDO PELUQUERIA. TRATAR: Victoriano 389.

POR VIAJE, VENDO NEGOCIO, puesto varios con buena clientela, San Pablo 1752 M-23

EL SEÑOR ATILIO ROBBA, HA vendido su negocio, Huemul 478. El adquirente, después de tres días, no responde por cuentas. M-23

OPORTUNIDAD VENDO NEGOCIO establecido a las puertas del Club numerosa clientela. precio ocasión. Blanco 2265.

VENDO UN ALMACEN EN PINTO N.º 1702. 23 M

VENDO ALMACEN ESQUINA, buen barrio venta diaria a la vista $ 60. Precio $ 2.000 César. San Diego 1953

VENDO ALMACEN EN CALLE MAdrid 1697; capital 6,000. 23-M.

POR TENER QUE SALIR FUERA de Santiago vendo un negocio de menestras con depósito de licores y ambos con patente. San Alfonso 1465 23-M.

POR AUSENTARME DE SANTIAgo se vende una bodega de frutas del país con depósito de licores, con poco capital, buena venta diaria. San Diego N.o 178 esquina Avenida Central. 24-M

SE VENDE LA PASTELERIA Y pensión con derecho a llave Santa 1110. 22-M

VENDO ALMACEN ANEXO LICOres por viaje urgente, rodeado de conventillos. Buenas ventas poco capital, arriendo barato esquina Martínez de Rozas 2359. 22-M

VENDO BUEN REPARTO VINO con buena clientela. Tratar: Martínez de Rozas 2066, casita 2. 22M.

BODEGUITA FRUTOS DEL PAIS, verduras e instalación anexo licores vendo por urgencia, Situado entre cuatro pasajes San Francisco 1 5. 23 M

VENDESE BODEGA FRUTOS DEL país, muy buena situación y clientela con anexo industria, artículo muy vendible y fácil darse cuenta. Únicamente por tener que atender otro negocio Tratar San Pablo 2208 22-M.

AVISO AL PUBLICO QUE EL NEgocio cantina ubicado Camilo Henríquez 697, lo he comprado al señor Ramón Contreras. No respondo por cuentas, sino hasta el 23 del presente. P. Compas. 23-M

PANADERIA ACREDITADA VENdese. San Pablo 2698. 22—M.

VENDO ACREDITADA PELUQUEría "Yungay", garantizo clientela. Mapocho 4397 Tropezón 22—M.

VENDO CARNICERIA. LIBERTAD esquina de Andes.

VENDO PELUQUERIA, BUENA clientela. Facilidad pago Castro 592. 23-M.

ESTABLO CON ANEXO D CARnicería espléndido local con 10 vacas buenas lecheras. vendo. Idunate 1229.

VENDO MERCADITO. LIBERTAD 13. 23-M.

DULCERIA FABRICA DULCES chilenos, anexos espléndida situación, clientela escogida, se vende, tratar, Huérfanos 1235, oficina 20 y 28, Galería Comercial. 23 M

DIVERSOS

DISCOS "VICTOR", Y OTRAS MARcas últimas novedades, desde $ 5 Vendo. San Pablo 2215. Mayo 31

HOJAS GUILLETTE, NAVAJAS Y tijeras, afílanse. Portal Fernández Concha, kiosco 9 1|2. 10-Agosto

$ 175 TERNOS, SOBRETODOS FInos, ofrece: Barrera, Sastrería, Agustinas 826. M-21

PESTAÑAS: PRONUNCIADO CREcimiento obtiénese con Pestañol. Boticas Bendjerod. Plaza Armas. 22-M

PLANCHAS PERFORADAS, TODAS clases ofrece Cumming 861 24 M

ZAPATILLAS DE GOMA, BOLSAS de agua, componen bien Fábrica de Artículos de Goma. Morandé 850. M-21

BOLSONES PARA COLEGIALES, se realizan en Bandera 140 oficina 4. Se atienden pedidos de provincias. Junio 11

COMPAÑIA MINERA MERCEDES de las Condes.—Por acuerdo del Directorio, se cita a los accionistas a junta general extraordinaria para el 28 de Mayo corriente, a las 4 P. M., en la oficina de la Sociedad edificio Ariztía, 5.o piso, N.o 16, a fin de tratar del aumento de capital y modificación sobre el mismo punto de los estatutos de la Sociedad.— Jorge Matte, presidente. M 28

VENDO BARATO DOCE RADIADOres a gas Wolff. Estado 75. 21-M

PINTURA ESMALTE IGUAL AL importado, para toda clase de decoraciones, sólo a $ 0.80 el tarro, Esmeralda 875, teléfono 2774. 22 M

RECIBO ENCARGOS PARA BUEnos Aires. Nueva York 75. 22-M

CAMILO OLMOS, NECESITASE en Vergara 691. M-22.

DESEARIA SABER POR SEÑOR Germán Castañeda. Escribir Correo 3 a J. A. M-22.

ENFERMEDADES CRONICAS DE señoras, curaciones en ocho días. Procedimiento alemán, Rayos X. Médico especialista. Catedral 1467, consultas, 2 a 4 P. M. 30 M

¡COMERCIANTES! NUEVA PROrroga para formularios impuesto renta. En San Pablo 1636 se hacen estos trabajos con corrección y bajo precio.

SE COMPONEN ZAPATILLAS DE goma, copuchas para agua, todo relacionado con goma. Chacabuco 21-A

SEÑORA CAROLINA FIGUEROA, que vivía Echeverría 1011, necesítase pase San Pablo 2530. Agencia "La Nación".

DENTISTAS

USE DENTADURA SIN PALADAR recuperará su boca. Dr Luis A Muñoz San Diego 995. Mayo 30

DENTADURAS SIN PALADAR, composturas, piezas quebradas y tapaduras en horas. Alameda 2740. 5 Jun.

HOTELES Y PENSIONES

DEPARTAMENTO O PIEZA CON pensión a matrimonio o persona de respeto. Nataniel 119

ATENCION: DESDE $ 3 DIARIOS piezas amobladas con [illegible] pesos Gran hotel Buenos Aires Delicias 2921, frente Portal Edwards Anexo-Matucana 82 Julio18

DOY PENSION DE MESA Y A DOmicilio San Francisco 367. M 29

CON PENSION ARRIENDO MAGNIficas piezas con o sin muebles — Olivares 1652, entre Dieciocho y Castro. 31 M

CASA DE RESIDENCIA IMPERIAL Comida espléndida, estilo familiar Elegantes dormitorios Casa tranquila Elegancia confort Teléfono 3452 Moneda 977 esquina Ahumada J-2

HOTEL "RIVOLI" SAN PABLO 2332 Confortables habitaciones para matrimonios y pasajeros desde 6 pesos. J-3

PENSION, DESDE 10 PESOS, diarios, en el Hotel "Río de La Plata", y piezas desde 5 pesos. Rosas 1017 casi esquina Puente, pleno centro). 10-Junio

CENTRALISIMO ARRIENDASE piezas con pensión, días, meses. Catedral 1257. Juni 3

DOY BUENA PENSION, ELEGANtes piezas bajos. Catedral 1761. 24-M

ALAMEDA 1621, PIEZAS PENSION personas honorables.

ROSAS 2061 ADMITE PENSIONIStas honorables.

CENTRALISIMO ARRIENDASE piezas con pensión días meses. Catedral 1257. 4 Jun.

CARMEN 193 PIEZA PENSION personas honorables. 24 M

ESPLENDIDA PIEZA CALLE BUEna pensión arriendo. Marina 722. 22 M

SEÑORITA NECESITA PIEZA Amoblada con pensión, casa señoras solas. N. G., Casilla 81-D. M—22

CASA DE RESPETO SIN PENSIOnista arrienda una o dos piezas, baño buena pensión; precio módico, caballero o matrimonio. Marín 378.

PENSION, CON O SIN PIEZA A jóvenes o señoritas solas en casa de familia, precio módico Serrano 62. M-22

CATEDRAL 1267 ESPLENDIDA pieza balcones calle, matrimonio o persona sola. 22-M.

ARRIENDASE PIEZAS CENTRAlísimas con o sin pensión. Alonso Ovalle 641.

PERSONA SERIA SOLICITA PIEza amoblada pensión, casa central sin pensionistas. Casilla 2230.

BEATINOS 537, PIEZAS PENSION. 23-M.

ARRIENDO PIEZAS CON PENsión en casa de familia. Alameda 287.

PIEZA BALCON CON PENSION. — Prat 306. 24-M.

HOTEL LONDRES, FRENTE ESTAción Central, piezas desde $ 3; con pensión $. 23 M

PIEZAS CON BUENA PENSION SE arriendan San Francisco 158.

ARRIENDO CON PENSION ESpléndidas piezas amobladas con balcones. Catedral 2679. M 24

CASA RESIDENCIAL FERRANDO, Estado 75. Espléndidos dormitorios amoblados, con excelente comida. Teléfono 3705. 26-M

NECESITO PIEZA CON O SIN Pensión Indicaciones: Casilla 2102. 21-M

PENSION, PIEZAS AMOBLADAS, días, meses, San Diego 103. 22 M

PIEZA CON PENSION ARRIENDO, Tarapacá 1019, al llegar a Prat. 22 M

PIEZA CON PENSION CASA RESpeto arrienda Santa Rosa 424. 21 M

EN CASA DE FAMILIA HONORAble, sin pensionistas, se arrienda magnífica pieza a la calle, con pensión. Echaurren 512. 21 M

CASITA CENTRAL NECESITA MAtrimonio solo, pago bimestres anticipados o departamento independiente con pensión, casa sin pensionistas. Casilla 3680. 21 M

PENSION PARA ESTUDIANTE, prefiriendo barrio Av. España, necesito. Casilla 3211. M-22

ARRIENDASE PIEZA CON PENsión. Prat 197. M-23

SAN DIEGO 79, UN PASO DEL centro, arrienda piezas, departamentos con pensión. M-21

ARRIENDO PIEZAS BALCONES calle, con pensión, casa honorable. Compañía 2551. M-21

CENTRAL, ARRIENDANSE PIEzas grandes, con pensión, a matrimonios o señoras respetables. San Isidro 127. M-21

DEPARTAMENTO DOY EN arriendo en casa particular sin pensionistas, a arrendatarios. Echaurren 270

ARRIENDO PIEZA CON PENSION, Santiago 1323 M-22

INSTRUCCION

INSTITUTO "PINOCHET LE Brun" Huérfanos 1657. Enseñanza por correspondencia. Jun-7

INSTITUTO COMERCIAL DE SANtiago, Agustinas 1060, fundado 1915 establecimiento moderno, distínguese eficiencia enseñanza, excelente profesorado. Garantiza preparación rápida, contabilidad, taquigrafía, idiomas, dactilografía. 5-J

AL INSTITUTO TECNICO COMERcial de Chile, deben ingresar los jóvenes que verdaderamente deseen obtener sólidos y vastos conocimientos comerciales. Garantiza mejor profesorado de Santiago. Visite el establecimiento, pida prospectos Gálvez 154. Teléfono 704. Junio 2

LICEO SANTIAGO, GALVEZ 154, Teléfono 704, Kindergarten, preparatorias, humanidades. Se reciben internos, medio-pupilos, externos. Junio-1 o

$ 3 MENSUALES ENSEÑANZA EScritura máquina. Ricardo Santa Cruz 757. Tranvía 14. 21 M

ENTRE UNIVERSIDAD LIBRE. — Plazuela Santo Domingo.

INSTITUTO MERCANTIL FUNDAdo en 1904, Estado 239, teléfono 273. Contabilidades, idiomas, preparación exámenes, esgrima. 22 M

CURSOS BREVES Y PRACTICOS, de enseñanza comercial, para ambos sexos, del profesor Gmo. Silva Santiago, Delicias 340, casilla 7515 Está abierta la matrícula para los siguientes cursos: de Contabilidad comercial, con lecciones de Aritmética Práctica y Redacción Comercial, de Taquigrafía, sistema Pitman; y de Dactilografía, con atención individual. Enseñanza seria y esmeradamente atendida. Profesorado especialista y con experiencia. Sólo se pagan módicos honorarios por parcialidades. Se otorgan diplomas de competencia después de probar aptitudes. Los cursos tendrán matrícula limitada y se inaugurarán el 26 del presente. Solicite datos de 9 a 11.30 A. M. y de 4.30 a 7.30 P. M. 22-M.

PROFESORES PREPARAN HUMAnidades: Molina 134.

JUDICIALES

EXPROPIACION. — PARA LOS efectos de lo dispuesto en los artículos 1,100 y 1101 del Código de Procedimiento Civil, se avisa que, por sentencia ejecutoriada de 2 de Abril último, se ha ordenado pagar $ 210,687 por la expropiación de la propiedad de la calle de San Antonio N.o 844, de esta ciudad. Autos Cecereu con Fisco, Secretaría del tercer Juzgado Civil. M-24

POR RESOLUCION DE FECHA 6 del presente, el señor Juez del Tercer Juzgado, ha fijado el tres de Julio próximo, a las tres de la tarde, para efectuar el remate de las minas, Amistad, primera, segunda y tercera; Lealtad, primera, segunda y tercera, Marco Angel; Providencia, primera, segunda y tercera y Justicia, primera, segunda y tercera, ubicadas en la subdelegación 19 de Colina. M-21

POSESION EFECTIVA. ALFREDO, Manuel, Alejandro Videla Huici y Luis Eduardo Videla Charme, obtuvieron la posesión efectiva de la herencia de don Padro Videla Huici, por auto de 9 del presente, del Tercer Juzgado Civil. 31-M

SAN ANTONIO Y CARTAGENA. están vigentes los plazos para reclamar avalúos. Dirigirse correo San Antonio. Mateo Rivero, Casilla 69.

LIBROS Y ESTAMPILLAS

LIBROS, COMPRO. SAN DIEGO 105 5-Junio

COMPRO LIBROS, REVISTAS EStampillas. San Diego 143. 22 M

CURSO DE ZOOTECNIA, 5 TOMOS por J. Besnard, regálase, Casilla 1210, Muller. 22 M

MAQUINARIAS

A DELICIAS 2215 DIRIGIRSE cuando necesite vender, comprar máquinas ocasión Junio 3

HARNEADORAS STUBBS OFRECE Cumming 861. 24 M

FERRETERIA PARA GRAN FULON de curtiembre; lustradora, vendo 120 General Bustamante. 22—M.

OCASION: ESTUFAS, MAQUINAS Singer y zaparas. Fotográficas. Lentes Maipú 6. 21—M.

MAQUINA APLANCHADORA EN perfecto estado, especial para tintorería o lavandería en grande, vendo. Tratar: Dominica 416, de 9 a 11. M-22

OCASION: VENDO DESTRONCAdora, casi nueva. Unión Americana 559. 21-M

$ 500 VENDO 2 EXCELENTES máquinas Singer pie. Ecuador 4191. M-22.

SE VENDE UNA MAQUINA DE TEjer, Molina 549.

VENDO POR LIQUIDACION FAbrica dos máquinas a motor, moledoras carne o grasa. Máquina moledora Buffalo, grandes mesones chanchería, artezas, fondos fierro, cocina chanchería, eléctrica, motores eléctricos, transmisiones, máquinas mantequillería, aserras, motor, muchas otras máquinas. Ñuble N.º 1175. 22 M

COMPRO MAQUINA BLACK COser calzado. Chacabuco 21 A.

COMPRO TORNO MECANICO DE 120 metro arriba. Chacabuco 21 A.

CALDERO TUBULAR 2 1|2 H. P., funcionando, véndese. Carmen 1435. 23-M.

COMPOSTURAS MAQUINAS TEjer a domicilio. San Francisco 838. Casa 16.

SE VENDE MOTOR ELECTRICO, 7 1|2 H. P., Ñuble 1055. 22M

MUSICA

MUSICA GITARRA, RECIEN PUblicada: Amapa, Niña Eléctrica, Nerón. Sácate la caretita. San Pablo 1515. 23 M

MATERIALES DE CONSTRUCCION

000 BALDOSAS DE 4 CENTIMEtros, especial para garages realizo Lira 715 Mayo 31

CUALQUIER DIBUJO; gradas, tubos cemento, tierra colores para baldosas. Lira 715. 31 M

DECORACIONES DE YESO ENcuentra precios convenientes Moneda 2349. 22-M

TECHO ACANALADO, 1 30 PLANcha vendemos. Avenida Subercaseaux 659. frente Hospital. Julio 17

TECHO ACANALADO, $ 1.30 LA plancha, cualquier cantidad, vendo Bandera 140, oficina 4. Junio 11

200 PLANCHAS DE FIERRO NEgro, acanalado del 7 vendo de ocasión a $ 10.00 cada una. San Pablo 3018. 21—M.

KING INGLES DEL 6 Y 7 VENDO de ocasión a $ 70.00 quintal. San Pablo 3018. 21—M.

VENDO 30,000 ADOBES, $ 160 MIL. San Miguel. Lo Vial. Mercedes 258 M 21

BALCONES FIERRO FUNDIDO, puertas ventanas de cuatro hojas, medidor de gas se vende de ocasión, Nataniel 1138. Verlas de 8 a 11 y de 1 a 5 P. M. 22—M.

OCASION: COMPRO CORTINA DE fierro de 3 metros alto por 235 a 2.50 ancho. Tratar: Gorbea 2524 M-23

60 ALAMOS CORTADOS PARA TAblas, vendo. Pedro Valdivia 1001. 21-M

EL MEJOR TECHO ACANALADO alemán. plancha grande Pídalo en fábrica. Cochrane 1451. M-31.

TABLONES ANDAMIO, VENDO barato. Arriendo mitad local 50 pesos. Zañartu 1080.

ADOBES VENDO. TRATAR: CArreras 158 M-25.

GRAN REJA DE FIERRO PARA escala y tina mármol véndese en Catedral 1143. M-23

ESCOMBROS SE RECIBEN, EXPOsición 1239. 20 M

PUERTA DE FIERRO DE DOS HOjas para entrada de carretón se compra de ocasión Casilla 812.

CUATRO REJAS Y DOS FAROLES coloniales, vendo. Casilla 1638 22 M

VENDO CUATRO PUERTAS DE 4 hojas, para almacenes, completo con marcos y batientes. Avenida Italia 1293. 22 M

PLANCHAS GALVANIZADAS, CEmento Melón, fuelle, varias herramientas. Vendo. Matucana 963.

TEJAS USADAS PUESTAS domicilio. Vendo Matucana 963. 22 M

TEJAS DE COMPOSICION STANdard, último procedimiento, alemán, muestras y ofertas. Lüer y Paye San Antonio 164. Fábrica Ñuñoa San Gregorio 2870. 27-M

VENDO BARATISIMO GRAN PARtida planchas zinc blanco y negro, acanalado, Canales cañones, caballetes. Patricio Lynch 886 22—M

VENDO BALCONES DE FIERRO Y una cortina metálica en muy buen estado. Cueto 768. 22—M.

MEDICINA

LA IMPOTENCIA, LA DEBILIDAD sexual, la neurastenia, se curan con Bismolán Se vende Botica Bentjerodt y Klein. 29 Jul

ACIDEZ DEL ESTOMAGO SE CUra radicalmente tomando Neutra on 1 -Junio

MASAJE MEDICO — ELECTRICO Francisco Lenti, estudios en Italia Especialidad enfermedades articulares, parálisis, reumatismo, neuralgias, úlceras, tumores cancerosos y de vientre. Consultar de 2 a 5 Arauco 831. 31-Julio

TOSES REBELDES, BRONQUITIS cura radicalmente, Pectoral Scott Droguería Francesa, Boticas. Jun.-12

GONORREAS NUEVAS, ANTIGUAS, impotencia, sífilis infecciones prostáticas en ambos sexos, curación radical garantizada, en pocos días. Sistema nuevo, propio. Atiende enfermos provincias por correspondencia. Toda consulta gratis. Facilidades de pago. Diariamente, de 9 A. M. a 7 P. M.; nocturna: 8 a 10. Festivos, de 9 a 12. San Antonio 41, casilla 2758. Clínica y Laboratorio Médico. —Doctor Lefevre. Teléfono 2548. J-15

TOS, BRONQUITIS, RESFRIADOS, influenzas, ronqueras, cura rápido Píldoras Phamel, a 2.40 casa. Botica San Diego 591. 15-Jun

JUAN SEGUEL, MASAJISTA, ESpecializado parálisis, atrofias musculares. Aplico toda clase de inyecciones. Diríjase personalmente: Hospital San Juan de Dios. M-21

ENFERMOS ESTOMAGO (ACIDEZ, dispepsia, debilidad y úlceras); riñones, hígado, vejiga e intestinos, sanarán con "Te Araucano". Valor, $ 2.50. Provincias, $ 3. Bandera 140, oficina 4. 25-M

¡¡¡ENFERMOS!!! ESTOMAGO, RIñones, hígado, vejiga e intestinos, sanarán radicalmente Te Araucano, sabia combinación científica de yerbas medicinales. Valor: $ 2.50. Venta: Chacabuco 505 Enviamos a domicilio desde un paquete, pídalo a casilla 5062. 22-M

GONORREAS, AUNQUE ANTIGUAS estrecheces, orquitis, curan radicalmente, Glóbulos Pérsicos. Boticas surtidas. M-30

FUERZAS AGOTADAS, FISICA Y mentalmente, nerviosas, neurasténicas, cansancio cerebral, insomnios, anemia, raquitismo, impotencia. El mejor tónico Cerebrol: Boticas surtidas. M-30

PESTAÑAS: PRONUNCIADO CREcimiento obtiénese con Pestañol. — Boticas Bendjerodt. Plaza Armas.

MUEBLES

COMPRAMOS MENAJES CASA toda clase muebles, pianos, plaquees, joyas. Atendemos a domicilio. S. Diego 460. Teléfono 1036. El Águila. 2-J

MUEBLES, OFRECEMOS EN CUALquier estilo, precios muy ventajosos, entrega inmediata con grandes facilidades pago. Consulte nuestras condiciones Antigua Fábrica Nacional de Muebles. Copiapó 1050, entre Prat y San Diego. 22 M

MUEBLES FINOS, COMEDORES dormitorios, salones dorados vende Fábrica Nataniel 464. 15 Jun

AUTOPIANO NUEVO, PIANO Y victrola de ocasión vendo. Verlo de a 6. Santo Domingo 1923. 21-M

PIANO DE ESTUDIO EN PERFECto estado vendo. Dardignac 554. 21-M

COMPRO FONOGRAFO VICTOR, tamaño grande, Moneda 2414. M-23

PIANO HARDT STUTTGART, POco uso, tres pedales, véndese, Tarapacá 812. M-23

PIANO ALEMAN, CUARTO COLA, de ricas voces, véndese ocasión Cochrane 181. M-23

VENDESE MAGNIFICO PEINADOR antiguo, roble americano, San Isidro 538. M-21

RICO PIANO ALEMAN Y PIANOla se vende de ocasión Avenida Francia 1103. M 22

VENDO DE OCASION MESA SIlla comedor. San Francisco 375. Casa 4. 21-M

MUEBLES: DORMITORIOS, COMEdores, salones, escritorio, variedades de todos estilos especialmente roble americano, a precios bajísimos Presupuesto gratis, facilidades pago Antes de comprar venga consultar precios en Fábrica Nacional de Muebles. Serrano 398. 25-M

PIANO ALEMAN CLAVIJERO DE bronce, flamante, precio $ 2,800. Ahumada 81. 21 M

VENDO 2 CATRES FIERRO, COMpletos, una cama grande, un amoblado granate poco uso, un peinador sencillo con espejo, una máquina de pie antigua, un velador con mármol; verlos de 2 a 5. Santa Elena 858. 22—M.

VENDO VICTROLA MUEBLE COlumbia con o sin discos, taller zapatería trabajo abundante vende por enfermedad. Esmeralda 724. M-22

VENDO MUY LINDO ... mitorio. Importado ... varios más, Bellavista ... lino Santa Margarita ... brica de Tubos.

DISCOS VICTROLAS ... cas compro, vendo ...

VENDO CITARA VICT... ble, música, San Rafael ... Carmen.

VENDO MUEBLES SAL... medor. Huérfanos 1994

VENDO BARATISIMO ... comedor, guarda-ropa ... 1-7 Siglo XX 50.

POR CAMBIO DOMICI... autopiano, victrola ... muebles, Santo Domingo

VICTROLA VENDO C... Italia 1707

BARATISIMO VENDO ... medor, varios, planchas ... che, aparador San Isidro

VENDO AUTOPIANO ... tado y piano de estudio ... Jofré N.º 365.

VICTROLA COLUMBIA ... roble, catre bronce ... empastada, cocina ... ras, vendo, Diez de Julio

POR AUSENTARSE V... fono "Vesuvius" ... vitrina, escritorio ... lumnas, cuadro ... Huérfanos 1886.

SE VENDE UNOS M... ra dormitorio ... 580.

MUEBLES FINOS TO... maderas nacionales ... London, Prat 333

PIANOS ALEMANES ... tres pedales, recibo ... Ahumada 31 $ 3,000 ... por pocos días.

RIQUISIMO PIANO ... dese regalado Molina

VICTROLA VENDE ... sual. Avise domicilio ... lla 2635

MUEBLES COMEDOR ... grandes facilidades

MUEBLES DORMI... tículos comedor, ... en Prat 1775 véndese ... de Junio.

VICTROLA, RELOJ... componemos a domicilio ... rantido Blanco ... Allende y Compañía

OCUPACI... (Ofrece...

CAJISTAS DE OBRA ... tes, se necesitan ... de la Penitenciaría.

APRENDIZ IMPRE... to, viva cerca, Nataniel

ENCUADERNADOR ... yar a disco y ayuda... nadores, necesita Imp... Morandé 767.

CAJISTAS DE OBRA ... dor necesita "Imprenta

PRENSISTAS DE FI... tentes necesita "La ... Santo Domingo 863

ENCUADERNADOR ... para trabajo fino ... m'ngo 1645.

NECESITO MARGIN... máquina imprenta ... Carmen 92.

ENCUADERNADOR ... blanco, literatura y ... tente, ofrécese para ... nos informes. A. Castro ... dríguez 117.

NECESITO PELUQU... cho 2021

ENGANCHE DE GUA... ra las policías de ... Chañaral se contratan ... cencia y recomend... arse en Cerro 143, ... Santiago, 14 de Mayo

ARBORICULTOR ... mácigos y plantaciones ... necesito para fundo ... cienda Santa Rosa ... gua.

NECESITAMOS JOVE... plante en escritorio ... agencia y toda clase ... especialmente ... Matta 610.

HOJALATEROS, MAE... ciales. se necesitan

PELUQUERO NECESI... me Salas 182.

BRONCEROS Y ... res en bronce necesito

OFICIALES FUND... sepan amoldar, necesito

NECESITO OFICIAL ... San Diego 780

ZAPATERO BLAN... Taco de palo necesito ... 658.

BUEN FUNDIDOR ... nes 216.

NECESITO CARPIN... bistas, Castro N.o ...

SE NECESITA UN ... dor. Avenida Matta

COBRADOR CON ... cesita casa comercial

SE NECESITAN ... Independencia 650.

SE NECESITA MAES... ller sastrería. Independencia

NECESITO APRENDIZ ... tado joyero. Vásquez

TAPICERO NECESITO ... de 11 1|2 a 2.

NECESITO ENLUCID... les 3269

NECESITO PELUQUE... bio 2239

FARMACEUTICO SE ... para regentar botica ... de El Teniente ... formes Dirigirse ... manos Rancagua

TEATRO MUNICIPAL ... tanse hombres para ... sentarse hoy ...

TRABAJADOR JOVEN ... cial encerador necesito ... 961.

ZAPATERO, COSIDO ... cesito Cumming ...

JOVEN 14 AÑOS ... dor y llevar ... sea ligero San Diego

CALDEREROS NECE... ción Torretti, San ...

SE NECESITAN COR... cuero. Buen sueldo

No hay sino un medio rápido y seguro de obtener el obrero o empleado que Ud. necesita: un AVISO ECONOMICO en "LA NACION"

OCUPACIONES (Ofrecen)

MINERAL TENIENTE, NECESITAse cuarenta carpinteros. Salida Sabado 24. Tratar Kiosko Puente Bandera, frente Estación Mapocho. Señal bandera blanca. M-22

JARDINERO RECOMENDADO, NEcesitase, para dos días de la semana Los Leones, Avenida Costanza 301. M-21

SE NECESITAN OPERARIOS DE medida medida, se paga buenos precios. Sastrería Cooperativa Ferroviaria Exposición 199. 23 M

TENEDOR DE LIBROS COMPEtente necesítase, Delicias 2826.

JOVENCITO PARA DILIGENCIAS de oficina necesítase. Delicias 2628.

NECESITO PIANISTA Y COUPLEtista, Matucana N.º 7. 22 M

MAESTRO MECANICO COMPETENte en automóviles, con alguna herramienta, necesito, garage. Die de Julio 561.

CARRETELERO NECESITO, DIRIgirse: Av. Las Quintas 26. 22-M

NECESITO COBRADOR Y VENdedor práctico para el cobro a! semanal, asegura 300 pesos sueldo. Av. Matta 614. 22-M

NECESITASE UN BUEN CORTAdor. Sastrería La Europea, San Diego 268. 22-M

NECESITO OFICIAL GASFITER. Root 627.

NECESITO JOVEN CON CONOCImientos contabilidad. Casilla 3222. M-22

NECESITO BUENOS OFICIALES barnizadores Jofré N.o 347, casa 4.

SE NECESITAN MUEBLISTAS Y tapicero, fábrica nueva. San Francisco 964. 25-M

JOVEN TENGA BUEN MOSTRAdor necesito. Carnicería, Maestranza 197.

PELUQUERO COMPETENTE NEcesito. Mapocho 910.

CHANCHERO PARA FIAMBRES especiales necesita Chanchería Alemana, Mercado 18.

CARTONERO CORTADOR NECEsítase. Marín 359. 22-M

AMOLDADORES SE NECESITAN. San Francisco 228.

LUSTRADOR ASEADO NECESITO. San Pablo 1055.

APRENDIZ HERRADOR SE NEcesita. Rosas 1758.

URGENTE NECESITO 4 TRABAjadores entendidos en Jardín Gálvez 537, casa 10.

NECESITO REPARTIDOR DE CARne Moneda N.o 1482.

PELUQUERO COMPETENTE NEcesito firme, Esperanza 47. 22 M

PELUQUERO DESEE FORMARSE ofrezco establecimiento antiguo a largo plazo por no poderlo atender. Molina 462.

NECESITAMOS CABALLERIZO. Bascuñán 1085. 23 M

NECESITO MUEBLISTAS, HUEmul 1497.

NECESITO CARPINTEROS DE banco. Prat 1139. 22-M

ALBAÑIL CON DOS OPERARIOS necesito. San Diego 1420.

NECESITO MAESTRO ZAPATERO, sepa toda la obra. Franklin 1363. 22-M.

GASFITER Y HOJALATERO NEcesito. Buen sueldo. San Diego 1735. 22-M.

NECESITASE DOS MAESTROS mueblistas al trato, buenos precios. También un niño aprendiz. Chiloé 1212. 22-M.

NECESITANSE VENDEDORES DE dulce. Chiloé 1851.

EMPAPELADORES NECESITO. — Chiloé 1367.

PELUQUERO COMPETENTE NEcesito. San Diego 1383. 22-M

NECESITO PELUQUERO DE firme. San Diego 2163.

NECESITO URGENTE DOS BUEnos oficiales de banco, carroceros. Santiago 1477. M-22

CARPINTEROS, MUEBLISTA GOticos necesito. A. Prat 1366. M-26

NECESITAMOS APRENDICES PAnaderos. Bascuñán 1085. 26-M

NECESITASE LAVADOR PARA autos, se da pieza, sueldo. Exijo recomendación. Catedral 1472. 22-M

TORNERO REPUJADOR, NECESIto. San Alfonso 76. 22-M

NECESITANSE CORTADORES cueto. Buenos sueldos. Centradores a mano. Fábrica Calzado. Chacabuco 554. 22-M

NECESITO PELUQUERO, ANTOfagasta 2884. 22-M

NECESITO AYUDANTE BARNIzador. San Francisco 106.

MAESTRO TONELERO PARA HAcer barriles, pago buen precio. Rosas 2646. 22—M.

PELUQUERO COMPETENTE DE firme y peluquera, se le enseña peinado de señora. Rosas 2536. 21—M.

NECESITO OFICIAL ZAPATERO, adelantado. Paz 1040. 21—M

SASTRERIA SOLE MERCED 720. Necesito vestoneros. 22M

JOVEN 18 AÑOS, CON BASTANTE práctica en inglés y taquigrafía, solicita un empleo a taquígrafo. Dirigirse: Casilla 100 D. 23-M

HORTALICERO Y ESPARRAGUEro muy competente se necesita, para fundo cerca de Llay-Llay, se prefiere casado, se ofrece sueldo y participación. Presentarse de 9 a 10 A. M. a Agustinas 1148, oficina 20. 22-M

APRENDICES PARA OFICIALES de tintorería, se necesitan. San Francisco 409. M 21

CARPINTEROS PARA CONSTRUCción necesita la Barraca San Diego, calle San Diego 2320. 22 M

25 HOMBRES PARA HARNEAR ripio a trato. Dirigirse Estación Río Maipo, F. C. de Paine a Talagante. 26 M

HUINCHERO COMPETENTE ELAboración maderas necesita Barraca Maestranza. Maestranza 783 22-M

NECESITO BUENOS PLANTILLEros. Arturo Prat 1519. M-21

CORTADORES DE CUERO Y Cortadores de forros se necesitan. Fábrica de Calzado Ricardo Santa Cruz 753. M-21

WANTED SURSE-MAID FORD child one year old. Pedro de Valdivia 131. 22-M

MODISTA EN SOMBREROS DE señora muy competente. Buena ocasión para persona seria y competente. Se necesita. Alameda 275. 21-M

CARPINTEROS MUEBLISTAS necesito. Esperanza 752. 23-M

MUEBLISTA PLANO COMPETENte necesito. San Francisco 122. 24-M

OFICIALES Y COSTURERAS SAStres necesito, Diez de Julio 1345. M-21

PELUQUERO DE FIRME NECEsito. Franklin 1138, Peluquería Japonesa. M-21

CARPINTEROS. PUENTE 625 21-M

NECESITO PELUQUERO, FRANklin 865. 21-M

ZAPATEROS NECESITO DOS, obra hombre. Teguaida 1393. 21—M.

NECESITAMOS PANADEROS. Bascuñán 1085. M-24

MUEBLISTA, OFICIALES Y BARnizadores necesito. Buen jornal. Independencia 1197. M-21

CAJERO-RUEDERO NECESIto Brasil 773. 21 M

CARPINTERO DE BANCO, NECEsito. Huérfanos 1373. 21—M.

REPARTIDOR CON BUENOS INformes y clientela necesita la Viña Tagua-Tagua. Matucana 57. 21—M.

MAQUINISTA LITOGRAFO COMpetente, necesita "La Ilustración". Santo Domingo 863. 21—M.

CARRETELERO NECESITO ANDES 2601. 21 M

CARPINTEROS DE BANCO, BUEnos, necesito. Bandera 575. Felipe Holzman, último piso. M-21

VENDEDORES DE AGUA DE CUba necesito. Pago buena comisión. Calle Almagro N.o 5. (Teléfono 230, Providencia). M-22

BARNIZADORES NECESITO. LIra 565. 21—M.

PANADERO JOVEN NECESITO. San Ignacio 2451. 22—M.

FUNDIDOR COMPETENTE EN ALcantarillado y tornero necesito. Maestranza 735. M-21

NECESITO COMPETENTES TEJEdoras máquina. Buenos precios: $ 60 a $ 70 semanal. Rosas 1007. M-21

ZAPATEROS BLACK, NECESITO. Maipú 63. 21-M

TONELEROS NECESITO VARIOS, aúnque no tengan herramientas; buen sueldo. Libertad 21 A. 21-M

AYUDANTES PARA PLANTILLEros, necesitamos. Arturo Prat 1524 21-M

PLANTILLEROS PARA CALZADO de niñita, para dentro y fuera necesitamos. Arturo Prat 1524. 21-M

PEONES CONCRETEROS Y CARpinteros, necesito Conferencia, llegar Caupolicán. M21

OPERARIOS SASTRES NECESITA la Sastrería El Buen Gusto. Matucana 869. M-21

JOVEN DE 19 A 20 AÑOS PARA oficial encerador necesito. San Martín 961. M-21

COSEDOR DE NEUMATICOS NEcesito. Morandé 656. M-21

BUENOS PLANTILLEROS NECEsito, Bascuñán 382. M-23

PANADEROS QUE SEPAN TRABAjar necesito, mensuales. Panadería Universo. Manuel Rodríguez 966. M-22

CORTADOR PARA CALZADO DE sport necesita El Universo. Independencia 344. M-21

CARPINTEROS MUY COMPETENtes necesito. Delicias 1174. Luis A. Salas M. M-21

MAESTRO TAPICERO EN TRABAjos automóviles, necesita la Cía. Auto Omnibus. Rodulfo Philippi 76. M-21

CARRETELERO CON CARNET NEcesítase. Toro Mazotte 136, dos cuadras Sur Alameda. M-21

PERSONA ENTENDIDA EN TRAbajos de inflar globos de juguete, para venta y réclame, necesito. Vicuña Mackenna 456. M-22.

EMPLEESE DONDE VENEGAS Salas. Plazuela Santo Domingo.

NECESITO UN CARPINTERO, CAlle Andes 4002.

PIANISTA PARA EL CENTRO SOcial y Socorros Mutuos, necesítase. Tratar: Santa Filomena 80, de 9 a 12 P. M. M—22

NECESITO 3 ZAPATEROS COMpostureros, plantilla. Recoleta 381.

TAPICEROS Y OFICIALES ADElantados, necesito. Prat 353.

CONSTRUCTOR DIBUJANTE COMpetente, instalaciones sanitarias, necesítase. Indicar experiencia y condiciones a Claro, Casilla 2797.

MAESTRO CERRAJERO U OFICIAles adelantados para construir muebles, fierro, necesito. Trabajo firme. Mapocho 2155.

CHAUFFEUR FORD, MUY COMpetente, recomendado, necesito. Ejército 139.

NECESITO JOVEN QUE SEPA abrir ostras. Restaurant La Bahía, Monjitas 842. 22-M

MOZO AYUDANTE COMEDOR QUE sepa bien su oficio, necesito, buenos informes. Catedral 2395. M—21

SE NECESITA UN NIÑO PARA los mandados. Olivares 1310. M 21

NIÑO PARA MOZO 15 AÑOS, MOneda 1158. 21-M

MUCHACHO AGIL PARA MANDAdos necesito. Lira 525. 21-M

MOZOS RECOMENDADOS, NECEsita. San Pablo 3492. 21—M.

MOZO PARA COMEDOR, COMPEtente, necesito. Tratar 1 a 3. Ejército 412. 21—M.

NECESITO MOZO DE 15 A 17 años tratar Delicias 1588 de 9 a 12 M. M

SE NECESITA NIÑO DE 12 A 14 años para los mandados con recomendaciones. Tratar Alameda 111. 31-M

NECESITO UN NIÑO MAS O MEnos de 15 años, de buena conducta para repartir viandas. Jofré 227. M-21

NIÑO DE 14 A 16 AÑOS, QUE SEpa trabajo abarrotes, necesito. Pinto 1991. Bodega. 21-M

NECESITO MOZO QUE HAYA cuidado enfermo, con verdaderas buenas recomendaciones. Claras 149, de 2 a 6. M-22

SE NECESITA MOZO PARA CANtina. Irarrázaval N.o 95. M-22

NIÑO PARA MANDADOS BIEN recomendado necesita Botería Colón. Delicias 811. 21-M

SE NECESITAN NIÑOS, SAN DIEgo 1544, casa 32. M-21

MUCHACHO PARA MANDADOS necesítase. España 141. M-22.

NECESITO NIÑO 16 A 17 AÑOS para almacén. Bascuñán 1299. M-22.

NECESITO MOZO COMEDOR FORmal, recomendado. Alameda 1936 de 1 P. M. a 4. 22 M

SE NECESITA MOZO PARA FARmacia. Bandera 166, Oficina 2. M—22

NECESITO NIÑO RECOMENDADO para cobrador de góndola. Recoleta 1127.

NIÑO PARA LOS MANDADOS NEcesita la Imprenta Ilustración. Santo Domingo 863.

NECESITO NIÑO COMPETENTE para aseo, mandados. Dirigirse Estado 75, de 2 a 5. 22-M

NIÑO APRENDIZ ELECTRICISTA, necesito. Miraflores 342.

MOZO NECESITO, PREFIERO DE [illegible] a Matucana 963.

NECESITO CHIQUILLO O SEÑORA para ayudanta de dueña de casa.— Lord Cochrane 1342.

BUEN MUCHACHO PARA ALMAcén y cocinera necesito. Irarrázaval N.o 3507. 23-M

NECESITASE MOZO HOTEL SURAmericano. Diez de Julio 221.

NIÑO APRENDIZ, NECESITO. San Ignacio 46.

MUCHACHO O SEÑORA SOLA, sepa sacar leche, necesito. Maestranza 209.

NECESITO NIÑOS DIESTROS DE pastelería y hornero. San Diego 1397. 25-M

NIÑO 14 AÑOS, PARA MANDADOS, necesito. Huérfanos 1508.

NECESITO NIÑO DE 12 A 15 años para servicios de casa. Nataniel 268.

NECESITO MOZOS DE COMEDOR y piezas. Plaza Hotel. 22-M

¡DUEÑOS DE CASA!! DESDE MAñana funcionará en San Pablo 1636 la Oficina General de Empleos, única establecida en su género, que pueda proporcionar servidumbre selecta de toda clase y, cuando sea solicitado, con certificado médico de sanidad, para las amas, niñeras y demás empleadas que tengan contacto directo con la familia. Pensad en la importancia de una servidumbre garantidamente sana y lo que esto significa para vuestra salud y la conservación de vuestros hijos. Se atiende de 9 a 12 y 2 a 6.

NECESITO MATRIMONIO SOLO sepa lechar; ella cocinera. Avenida San Eugenio 490, entrada Ñuñoa. M 21

COUPLETISTAS NECESITA INDEpendencia 397. M-21

NECESITO COSTURERA SASTRE. Eyzaguirre 925. M-21

POSTICERA NECESITO. IRARRÁzaval 2569. M-21

SE NECESITAN COSTUERAS SAStre. Bandera 179. M 22

COSTURERA Y NIÑA PARA COmedor, necesito urgente. Santo Domingo 1681. M 22

NECESITO OPERARIAS SASTRES modas. Huérfanos 1480. 21.M

APLANCHADORAS PARA TERNOS se necesitan. San Francisco 409. M 21

CALADORAS COMPETENTES NEcesitamos. Dávila 663. M 21

SE NECESITAN OPERARIAS DE sastrería, obra grande, tarifa de primera, presentarse con muestras Moneda 957. 22 M

BUENAS VESTONERAS Y COMpostureras necesito. Sastrería Echaurren 10. 22 M

SEÑORITA QUE SEPA ESCRIBIR a máquina, se necesita con certificados de referencias, dirigirse a Casilla 824. 21—M.

LAVANDERIA FRANCO-ESPAÑOla, Huérfanos 2674, lavanderas necesita. M-21

SE NECESITAN CALADORAS. CAsa Moletto Hnos. Catedral 2202. M-21

NECESITO COSTURERAS SASTRE, muy competentes, trabajo fino; sueldo, $ 50; aprendiza adelantada. Esperanza 48. Sastrería. 21-M

NIÑAS OPERARIAS NECESITASE. Agustinas 2333. 21-M

NECESITO COSTURERA EN MOda, señora, vendo tres plantas bonitas bambúes en tinas. Independencia 1144, casa (. 21-M

NECESITO AYUDANTA SASTRE sepa ojalar. Unión Americana 349. M21

COMPOSTURERA NECESITA, LA Sastrería El Buen Gusto. Matucana 869. M-21

CAJERA SERIA Y COMPETENTE con buenas recomendaciones se necesita. Independencia 402. 21-M

VESTONERA AYUDANTE COMPEtente necesito. Marcoleta 444. M-21

LAVANDERA BUENA NECESITAse. Av. España 141. M-22.

NECESITO OPERARIAS COMPEtentes para máquina plana izquierda, Sección Aparado. The American Shoe Factory. Nueva Andrés Bello 35. M-23.

NECESITO COSTURERA PRACTIca en tejidos para trajes sastre. Inútil presentarse incompetente. Pago 5 a 6 pesos diarios. Maule 1075.

SE NECESITAN COSTURERAS EN moda. Cueto 96-B. M-22.

NECESITO COSTURERA SASTRE urgente que sepa bien el trabajo pago de $ 5 a $ 9. Diez de Julio 474 casa 14.

LAVANDERA NECESITO, SUBLE 820. 22 M

COSTURERAS SASTRES NECESITO pago cinco pesos diarios. Bulnes 11.

TEJEDORAS, APRENDIZAS, CHIquillas necesitamos. Subercaseaux N.o 659. M—27

NECESITO COSTURERAS DE PRImera para ropa blanca. 21 de Mayo N.o 564.

NECESITO COSTURERA PARA ROpa blanca, Lira 170. M—22

NECESITO COSTURERA ROPA blanca para casa particular, con recomendaciones. Cumming 541. M—23

LAVANDERIA VILLE PARIS Huérfanos 2548. Lavanderas necesito.

NECESITO VESTONERAS PANTAloneras, Moneda 2075.

AYUDANTAS Y APRENDIZAS sastres. Franklin 1317. 22-M.

NECESITO AYUDANTAS SASTRES. Arturo Prat 866. M-22

SE NECESITA UNA BUENA COMposturera sastre y oficialas vestoneras. San Diego 1683.

NECESITO COSTURERA DE TEJIdos. Lorato N.o 339.

POSTICERA NECESITO, DELIcias 2827. Lavandería

COSTURERAS COMPETENTES necesito. Taller de modas. Unión Americana 563, casa 6.

COMPOSTURERA SASTRE, TAller, necesito; pago bien: San Diego 228.

COSTURERAS PARA PALETOES de niños, necesito. San Diego 228.

VESTONERAS BUENAS, NECESIta Sastrería: Claras N.o 38. 25-M

SE NECESITA UNA CAJERA QUE hable inglés.—Savoy Hotel. 10-Junio

SEÑORITAS Y JOVENES, PUEDEN ganar hasta $ 30 diarios, con pequeña garantía, trabajando en comisiones. Bandera 60. Oficina N.o 1.

COSTURERA PROLIJA NECESITO. Huérfanos 638.

SEÑORITA JOVEN, QUEHACERES de casa, necesito. Rosas 2838. 21—M.

BUENAS PREPARADORAS Y aprendizas adelantadas para sombreres necesitanse. Alameda 275. M-21

NECESITO COSTURERAS COMPEtente de tejidos. San Diego 1558. M-21

NECESITO COSTURERA SASTRE. Franklin 1474. 21-M

SIRVIENTA DE MANO QUE AYUde quehaceres casa necesito. Buen sueldo. Rosas 1178. 21—M.

CASA EXTRANJERA, TRES PERsonas, busca niña de mano. Presentase con certificados, Sotomayor 725. M-24

NIÑA DE PIEZAS, RECOMENDAda, necesito. Bascuñán, 329. M-22

NIÑA JOVEN Y MUY ASEADA, para el cuidado de niñito, de dos años, y piezas, necesítase. Porvenir 975, esquina Prat. 22-M

NECESITO EMPLEADA PARA quehaceres de casa. Calle Almagro 369. 22-M

NECESITO NIÑA PARA AYUDAR quehaceres. Bascuñán 1298. 22-M

NECESITO UNA EMPLEADA PARA cocina, Copiapó 836. 21 M

SE NECESITA NIÑERA PARA DOS niños de tres y cinco años, sueldo $ 40 o más, según competencia y recomendación. Delicias 1228.

NIÑA PARA EL SERVICIO NECEsito Cueto 1002. 21 M

NIÑERA COMPETENTE, BUENOS informes, para cuidar guagua, necesito. Buen sueldo. Sazié 2409. M-22

$ 50 SUELDO, EMPLEADA PARA piezas y ayudar comedor necesito. Avenida Matta 586, frente a San Isidro. M-22

NIÑA DE MANO QUE CONOZCA SU servicio necesita casa extranjera. Sueldo $ 60. Presentar recomendaciones. Dominica 416. M-21

NECESITO EMPLEADA FORMAL sin niños para dos personas. Blanco Encalada 2129. M-21

SEÑORA PARA LOS QUEHACERES necesito. Maule 1032. M 21

EMPLEADA PARA LOS QUEHACEres de casa, se necesita. San Antonio 484. M-20

SE NECESITA UNA EMPLEADA para poco servicio. Domeyko 1969. M-22.

NECESITO MESONERA JOVEN. Mapocho 4235.

EMPLEADA PARA PIEZAS Y COStura de regular edad, necesito. Compañía 2245. M-23.

SE NECESITA EMPLEADA CON recomendaciones. Diez de Julio 420. 22 M

NECESITO NIÑA DE 12 a 14 años, para ayudar quehaceres de casa: presentarse con sus padres. Avenida Miguel Claro 393.

NIÑERA ITALIANA, NECESITO para viaje a Italia. República 330. M-23

EMPLEADA DE MANO RECOMENdada, se necesita. Nataniel 81. M-21

DUEÑAS DE CASA, SERVIDUMbre, encontrarán inmediatamente en la Oficina Empleos: Cueto 456.

NECESITO EMPLEADA JOVEN para despachar mostrador, Restaurant, Echaurren 702. 22-M

NIÑA PARA AYUDAR QUEHACEres de casa, necesito. Sama 1612. 22-M

NIÑERA SE NECESITA CALLE Antonio Varas 117 (Barrio Estación Central).

NECESITO EMPLEADA DE MANO, Brasil 545. 22-M

2 EMPLEOS: ASEOS, COMEDOR, necesita, Vicuña Mackenna 660.

NECESITO UNA LLAVERA PARA el campo. Delicias 1346. 23 M

EMPLEADA 16 AÑOS NECESITO. Baroso 59.

EMPLEADA PIEZAS, DE EDAD necesito. Huérfanos 1508.

RESPUESTAS A NUESTROS LECTORES

LAS PERSONAS CUYAS CONSULTAS NO APAREZCAN RESUELTAS EN EL DIARIO, SERAN ATENDIDAS PERSONALMENTE POR EL REDACTOR DE LA SECCION, LOS DIAS LUNES, MIERCOLES Y VIERNES, DE 5 A 5.30 DE LA TARDE.

E. U. V. N. V. U. E.

ESTUDIANTE. — Santiago.
En un antiguo libro latino he encontrado la abreviatura E. U. V. N. V. U. E., cuya significación no he logrado hasta ahora averiguar.

¿Podría Zenón resolverme esta dificultad?

Es muy probable que se trate de un adagio moral atribuído a Sócrates, y que este filósofo se complacía en repetir con mucha frecuencia: "Edas ut vivas, non vivas ut edas", que en castellano significa: Come para vivir, no vivas para comer.

La abreviatura a que usted hace referencia corresponde como se ve a las iniciales de las palabras latinas que constituyen ese conocido proverbio.

VINOS MEDICINALES

ENFERMA. — Santiago.
Muy reconocida le quedaré a usted si tiene la bondad de indicarme la manera de preparar en casa el vino de quina ferruginoso y el de quina y coca.

Ferruginoso: Ante todo se debe privar al vino de su ácido tánico por medio de la gelatina. Se añade alcohol al vino en cantidad suficiente para que marque por lo menos 15.º alcohométricos (15 o|o en volumen); se filtra y se conserva a temperatura constante, fuera de la acción de la luz. Se disuelve en caliente un gramo de gelatina en diez partes de agua destilada y se diluye la solución en un litro de vino tinto de primera calidad; se añaden luego cincuenta gramos de corteza de quina en polvo grosero, y se abandona en digestión durante ocho o diez días, agitando con frecuencia. Después se filtra.

A 100 partes de vino filtrado se podrán añadir unas doscientas de jarabe, para endulzar, y además 5 partes de citrato de fierro amoniacal. Al cabo de quince días se filtra.

En lugar de la corteza de quina se puede emplear:

	Grs.
Tintura de quina	100
Tintura de canela. . . .	10
Tintura de naranjas . . .	10
Vino blanco	4010

Se añaden las tinturas al vino, se agita y se filtra. Después se puede agregar un poco de tintura de corteza de naranjas.

De quina y coca: Macérese durante diez días una parte de corteza machacada de quina en treinta partes de vino de Málaga y fíltrese en seguida.

Aparte mézclense:

	Grs.
Hojas de coca	120
Agua hirviente.	600
Alcohol..	160
Azúcar	180
Vino	2400

Embotéllese el producto mezclando partes iguales de uno y otro vino.

MATRIMONIOS RELIGIOSOS

DELFINA. — Santiago.
¿Qué derechos tiene en la sucesión de su marido, una persona casada por la iglesia, antes de la dictación de la ley de matrimonio civil?

Los mismos derechos que la que ha contraído matrimonio civil después de la dictación de esa ley.

Si hay hijos legítimos, concurre con ellos a la herencia de su marido y toma una cuota equivalente a la legítima rigurosa de un hijo, que se obtiene aproximadamente dividiendo la mitad de los bienes del difunto por el número de sus herederos (todos sus hijos legítimos más su esposa).

Si el difunto no ha dejado posteridad legítima, le suceden sus ascendientes legítimos de grado más próximo, su cónyuge y sus hijos naturales. La herencia se dividirá en cinco partes: tres para los ascendientes legítimos, una para el cónyuge y otra para los hijos naturales. No habiendo hijos naturales la herencia se divide en cuatro partes: tres para los ascendientes legítimos y una para el cónyuge.

Si el difunto no hubiere dejado descendientes ni ascendientes legítimos, le suceden sus hermanos legítimos, su cónyuge y sus hijos naturales; la herencia se divide en tres partes: una para los hermanos legítimos, otra para el cónyuge y otra para los hijos naturales.

No habiendo hermanos legítimos o no habiendo hijos naturales sucederá en la mitad de los bienes el cónyuge sobreviviente, y en la otra mitad los hijos naturales o los hermanos legítimos.

No habiendo hijos naturales ni hermanos legítimos toda la herencia corresponde al cónyuge sobreviviente.

ZENON.

OCUPACIONES (Ofrecen)

EMPLEADA PIEZAS BUEN SUELdo, necesítase, Santa Rosa 55. 22 M

NECESITO NIÑA PARA TODO servicio. Gálvez 1068. 23 M

SIRVIENTA DE COMEDOR Y PIEzas necesito. Plaza Bello 3. 23 M

NIÑA PARA LAS PIEZAS NECEsita el Hotel San Bernardo. 22 M

NECESITO EMPLEADA MATRImonio solo. San Francisco 14.5. 22-M

NECESITO EMPLEADA. SAN Francisco 1151. M-22

MATRIMONIO EXTRANJERO NEcesita empleada joven para atender niñita dos años; se prefiere entienda alemán. Tratar Huérfanos 1337. 22-M

EMPLEADA NECESITO PARA matrimonio sin niños. San Diego 380. M-22

EMPLEADA COMPETENTE SEPA aseo, recomendada, servicio dos personas, buen sueldo, necesito. San Antonio 41, altos. 22-M

NECESITO MUCHACHA PARA ayudar quehaceres de casa. Porvenir 608. M-23.

¡EMPLEADOS Y SERVIDUMBRE! La Oficina General de Empleos, San Pablo 1636, les proporcionará buenas casas, sueldos y buenos patrones se admite para inscribirse a toda clase de servidumbre y empleados particulares.

EMPLEADA COMEDOR COMPEtente con buenas recomendaciones. Se necesita, sueldo $ 60, Huérfanos 1823. 21 M

MUCHACHA AGIL PARA MANDAdos necesito. Lira 525.

NIÑA SERVICIO TRES PERSONAS necesito buen sueldo. Rosas 2053.

NECESITO NIÑA PARA LA MESA. Bandera 848.

EMPLEADA NECESITO. SANTIAgo 1403. M-22

NECESITO COCINERA SUELDO $ 40 y muchachón carretelero trabajador, tenga carnet sueldo $ 80, casa y comida. San Pablo 1989. 21—M.

NIÑA, COCINA, NECESITASE, puertas afuera. García Reyes 763. 21—M.

NECESITO UNA BUENA COCINEra, se paga buen sueldo. Delicias 1346. 23 M

NECESITO DIEZ COCINERAS, 40-80 pesos. Comedor, 50. Chacabuco 21 A.

EMPLEADA PARA COCINA Y COmedor necesita familia extranjera. San Pablo 2772.

SE NECESITA UNA COCINERA Y una empleada para cuidar niños. Dirigirse 1699 Agustinas esquina Riquelme, entre 1 y 5 P. M. 23 M

SE NECESITA AYUDANTA DE COcina con recomendaciones. Ejército 260. 22 M

$ 65, EMPLEADA ENTIENDA ALGO cocina, sepa lechar, Infante 1880, Ñuñoa al lado Escuela Caballería. 22 M

NECESITO COCINERA. BUEN sueldo. Calle Maipú N.o 27. M-22.

EMPLEADA PARA LA COCINA se necesita en Santa Rosa 1059. M-22

NECESITO COCINERA. NATANIEL 1201. M-21

EMPLEADA ENTIENDA ALGO COcina para 2 personas, sueldo $ 40-45. Bilbao 193. M-21

NECESITO COCINERA Y NIÑA para las mesas. San Pablo 3389. M-21

NECESITO COCINERA; BUEN sueldo. Cochrane 256. 21-M

NIÑA QUE ENTIENDA DE COCINA necesita casa extranjera, sueldo $ 50, presentar recomendaciones. Dominica 4[illegible]. M-21

NECESITO COCINERA PARA EL campo, regular edad, buen sueldo.— Unión Americana 332. 24M

NECESITO COCINERA RECOMENdada. Buen sueldo: Tratar: República 217, de 2 a 4. 21-M

COCINERA CON NIÑITA, SEPA poco. Moneda 1[illegible]. 21—M.

COCINERA NECESITO, CUETO 747 21—M.

COCINERA ASEADA NECESITASE para poca familia cocina gas. Porvenir esquina Prat. 22-M

COCINERA PARA FAMILIA EXtranjera, tres personas, necesítase. Buen sueldo. Agustinas 1058. M 21

COCINERA CON REFERENCIAS necesito urgente. Av. España 590. 21 M

COCINERA Y SIRVIENTE DE MAno con recomendación necesito. Recoleta 348. 21 M

COCINERA Y MOZO PARA COMEdor y aseo casa, necesito. Calle Concha y Toro N.o 34 (Alameda entre Brasil y San Miguel). M-22

COCINERA SE NECESITA, SE PAga buen sueldo, Villavicencio 315. M-31

COCINERA NECESITO COMPEtente. San Francisco 1604. M 24

COCINERA NECESITO PARA POca familia. Ejército 621. M-22.

COCINERA NECESITASE PARA luego, San Isidro 72. 24 M

COCINERA Y AYUDANTE NECEsito. Buenos sueldos, niñita grande ayudar servicio. San Pablo 1487. 22 M

COCINERAS DE MANO NECESITO magníficos sueldos, Bandera 339. M-21

COCINERA Y EMPLEADA PIEZAS con muy buenas recomendaciones necesita. Delicias 2091.

COCINERA NECESITO. DIRIGIRse. Matucana 963.

COCINERA NECESITO. ARTURO Prat 1392. M-22

COCINERAS, NIÑAS MANO, NIñeras, necesito urgente, Oficina Empleos. Cueto 456.

COCINERA BUENAS RECOMENdaciones necesito, Claras 491. 23 M

COCINERA CON BUENAS RECOmendaciones necesítase. Delicias 1234 22 M

COCINERA MUY COMPETENTE necesita el Hotel San Bernardo sueldo 200 pesos. San Bernardo. 22 M

COCINERA BIEN RECOMENDADA necesítase en República 779. 22 M

OCUPACIONES (Necesitan)

SE OFRECE MATRIMONIO SOLO, el jardinero, ella cuidado casa, con certificados de honradez. Correo La Cisterna. V. P. M-22

SE OFRECE UN PRACTICANTE Especialidad enfermedades sociales San Diego 966. 21-M

PROFESORA PARA PRIMERA Enseñanza y humanidades por horas a domicilio ofrécese E. Quintana, correo 12. 24-M

ME OFREZCO PARA ENFERMERA competente para aquí o afuera de Santiago. Pedro Lagos, Cité Marta 1489. M-21

MATRIMONIO EXTRANJERO, DEsean encargarse, cocina y comedores de Hotel, de mucho movimiento, o socio con algo de capital para trabajar en el ramo. Razón: Hotel Barcelona, Delicias 2840. M-22

COMERCIANTES: CONTADOR TItulado con práctica se ofrece para llevar contabilidades. Tramitación formularios, impuesto renta. Precios módicos. Matucana 556. 22 M

DESEO OCUPARME COMEDOR O niño. Tratar Jofré 410. De 1 a 5.

OFRECESE JOVEN SIN PRETENsiones práctico almacén. Dirigirse Gorbea 2530. O. C.

JOVEN SIN VICIOS, SIN PRETENsiones ofrécese para cualquiera ocupación decente. Franklin 1490. M-24

OPORTUNIDADES PARA FAMILIAS

NOTABLE INVENTO: MAQUINITA "Alfel" para zurcir y marcar medias y ropa blanca. Reemplaza eficazmente el zurcido a mano puede usarla un niño. Vale $ 5. Provincias, $ 5.60. Bandera 140, Oficina 4. 15-J

SEÑORAS, MANDEN ARREGLAR sus espejos manchados a la Fábrica de Espejos "La Valparaíso". Maturana 1157. 22-M

TIÑA USTED EN SU CASA. — Anilinas alemanas "Universal" y "Arco Iris". Se recomiendan estas anilinas por ser las más baratas, puras y concentradas, preparadas especialmente para teñir en la casa toda clase de ropa usada y tejidos de seda, lana, hilo algodón y mezclados. Tiñen muy bien carpetas, colchas, cortinas y alfombras. No necesitan ácidos ni sales, para fijar el color. Sus instrucciones son las más fáciles que se conocen. Tiñe colores muy puros y hermosos. No destruyen los tejidos ni los manchan. Precios: "Universal", $ 2.00 la caja (provincias $ 3.00), "Arco Iris", $ 1.00; el sobre (provincias, $ 3.60 tres sobres). También se vende al por mayor. Bandera 140, oficina 4. Santiago. 31-M

SEÑORA: MANDE ARREGLAR SUS espejos manchados a la Fábrica de Espejos "La Valparaíso". Maturana 1157, atendemos carta. 23—M.

BOLSONES PARA COLEGIALES, se realizan en Bandera 140, oficina 4. Se atienden pedidos de provincias. 9-Junio

CAPA DE NUTRIA VENDO VESTIdo, vendo ocasión, $ 1,500. Huérfanos 1905. 22-M

MODAS: BATAS Y ABRIGOS PAra señoras desde $ 50 hechura. Merced 773. 24—M.

PALETO PIEL, VESTIDOS ELEGANtes, sombreros poquísimo uso, vendo. Riquelme 630. 22—M.

DESDE $ 30 HAGO TRAJES PAra darme a conocer. Blanco Encalada 1661. M-22

OBJETOS PERDIDOS

BUENA GRATIFICACION A QUIEN devuelva solitario brillante perdido centro o carros Parque o Club Hípico. Toesca 1772. 22 M

POR HABERSE EXTRAVIADO queda nulo y sin ningún valor el certificado de depósito a plazo N.º 5930 señor Hugo Baecker por $ 100,000 con cargo Banco Alemán Transatlántico, del 26 de Agosto de 1911, habiéndose dado el aviso al mencionado Banco y pedido un certificado duplicado. 23 M

PRESTAMOS DE DINERO

DINERO EN HIPOTECAS AL MAS bajo interés, facilito cualquier cantidad negocios rápidos. Carlos Blin Carrasco. Morandé 65. Casilla 629. 22-Junio.

PRESTAMOS HIPOTECARIOS EN bonos, conversiones de deudas, tramito rápidamente en Caja Hipotecaria y Banco Hipotecario de Chile, arreglando títulos de propiedad y anticipando fondos para cancelaciones. Servicio especial para provincias. José Valenzuela D. Agustinas 1148. 26-M

¡¡DINERO!! FACILITO RAPIDAmente por automóviles, letras de cambio, fianzas, hipotecas. Bandera 140. Oficina 3. 22-M.

SOCIO CON DIEZ MIL PESOS, para hacer trabajos de carpintería y construcciones, necesito. Casilla 5585. M-21

INGENIERO COMPETENTE CAPItalista, necesito, para patente mundial paracaída aeroplano. — Ernesto Laffitte. Correo 2. 22 M

PROFESIONALES

ZURCIDOS INVISIBLES NOTAble zurcidor japonés. Especialista único. Especialidad en viraduras, transformaciones. Son perfectas. San Diego 228. Teléfono inglés 887. Junio-3

Mme. BORDEAUX, ZURCIDORA tejedora. Especialidad en toda clase zurcidos. Recibe órdenes en San Diego 186. Admite viraduras trans.

Mme. MARY, ESPECIALISTA ZURcidos invisibles. Trajes señoras, caballeros. Se viran ternos y sobretodos. Se hacen, reforman, composturas, limpiados a vapor y aplanchados. Recibo hechuras con materiales de primera, desde $ 70. Carmen 7. 2-Jun.

CONDOR 1158, CASA ANTIGUA, única especialista, zurcidos invisibles, Jersey sedas, viraduras, hechuras. Transformaciones garantidas. 10-Junio

ZURCIDOS INVISIBLES. VIRO sobretodos, ternos. Nueva York 75. 21 M

Mme. TIRAFERRI, ENSEÑANZA de corte, rápido, garantida, clases de sombreros, cursos rápidos. San Antonio 241. M-21

REMATE DEL MENAJE DE CASA

Y AUTOMOVIL DODGE
DE MISTER EDWIN C. SCHMIDT
(POR AUSENTARSE DEL PAIS)
230 Avenida Irarrázaval — Carros Ñuñoa 23 y 3
EL JUEVES 22, A LAS 2.30

—: HAY :—

SALITA.—Pantalla de seda eléctrica, alfombra cortada, medio amoblado estilo inglés tapiz seda azul, mesa centro y pedestales dorados, consola dorada Luis XVI con espejo luna cortada, 2 cortinas punto, 2 estatuas bronce macizo, cuadros al óleo, grabados, un biombo dorado con espejos.

COMEDOR.—Gran pantalla eléctrica de seda, alfombra de una pieza, lindo amoblado estilo inglés color caoba incrustado con marquetería, de: aparador con espejos, 1 trinche, 1 vitrina, 1 mesa redonda y 12 sillas tapiz cuero, 1 biombo de roble americano, una mesa de servicio, jardineras de caoba, cuadros, reloj colgar, 2 visillos con varillas bronce, 1|2 servicio de loza inglesa, cristalería, cuchillería de plaqué fino inglés y otra id. de alpaca para 6 personas, manteles, floreros, anillos servilletas, alcuzas, servicio té plaqué, fuentes, azafates y mates de plata antigua.

ESCRITORIO.—Lámpara eléctrica, alfombra cortada, escritorio cortina roble importado, 1 estante id., 1 sillón giratorio, 1|2 amoblado Missión, tintero, cuadros, pedestales, algunos libros, tinta para dibujar y anilinas para fotografías; rica escopeta "T-ber" calibre 12, etc.

DORMITORIO.—Alfombra de una pieza, amoblado Luis XVI de 2 cuerpos con marquetería y con espejos lunas cortadas; 2 lindos catres de bronce cuadrados, 2 ricos colchones lana de vellón, 4 frazadas de lana muy finas, ricas sábanas de hilo deshiladas grandes y otras íd. chicas; 12 fundas, almohadones finos, diversidad de pañitos tejidos, servicio lavatorio, amoblado asiento tapiz seda, visillos con varillas bronce, floreritos de plaqué, cuadritos y acuarelitas finas, colchas de hilo, plancha eléctrica, etc.

OTRO DORMITORIO.—Alfombra, amoblado estilo inglés con ropero con espejo, catre de bronce y otro fierro y bronce, servicio lavatorio, recipientes, diván, etc.

VARIOS.—Cocina a carbón, mesa, estante, diversidad de útiles de cocina, un paragüero con espejo, lindo amoblado mimbre, jardineras y plantas finas, 4 grabados sports iluminados, silla inglesa de montar con su freno, espolines y otros útiles; jaula para gatos, rica máquina fotográfica completa con 4 cubetas y varios útiles, chapa Yale, candado y varias herramientas, lavatorio desagüe, espejo al laqué, estufa a petróleo, muchos otros objetos y un teléfono inglés nuevo.

UN AUTOMOVIL DODGE EN PERFECTO ESTADO
A LA VISTA HOY MIERCOLES, DE 2 A 5
SE ARRIENDA LA CASA

ENRIQUE MANDIOLA EASTMAN,
MARTILLERO DE HACIENDA.

El Tattersall

En la FERIA que se efectuará

Hoy Miércoles 21 de Mayo

entre otros lotes de ganado, se rematarán

40 VACAS GORDAS ESPECIALES, llegadas de GENERAL CRUZ.

18 BUEYES GORDOS, llegados de QUINTA.

NOVILLOS Y VACAS GORDAS, llegadas de LA UNION, CURIMON Y TENO.

CABALLARES, de montura, tiro y arado de diversas procedencias.

1 COCHE AMERICANO, para campo, en buen estado.

1 VIS A VIS, buena marca, en estado de servicio.

—: **LLEGADOS DE LOS ANDES**

2 TOROS DURHAM.
1 TORO HOLANDES.

25 VAQUILLAS HOLANDESAS de 2 años.

—: **LLEGADOS DE LA HACIENDA MONTERILLA**
20 BUEYES GORDOS mestizos.

VACAS Y BUEYES GORDOS, llegados de CUNACO.

EL GERENTE.

PROPIEDADES

VENDO COMODA CASA NUEVA. Produce buena renta. Maestranza 891. 22-M

$ 70,000, SAN FRANCISCO, PROXIMO Alameda. Un piso, 8 piezas, 2 hall, dependencias dos cuartos grandes patio extenso, parrón. Apropiada industria. Carlos Ossandón, Bandera 168.

$ 90,000 CASA ELEGANTE, RECIÉN terminada. Construcción de primer orden, fachada estucada, pisos parquets. En el primer piso, salón, escritorio, comedor, hall y dependencias y cinco dormitorios, baño, hall y servidumbre, en el segundo.

$ 50,000 CASA HABITACION, ALTOS y bajos, independientes, produce el 12olo libre.

$ 36,000 CASA EN BAJOS, MUY buena construcción, 6 piezas y dependencias, jardín y parrón. 9 m. por 45 m. de fondo.

$ 28, $ 30 y $ 35 EL METRO m2, sitios centrales para construcciones de renta.

TENGO DISPONIBLES LOTES desde 5 a 30 mil pesos para colocar en segundas hipotecas, después de Caja o Banco Hipotecario. Negocios rápidos.—Gonzalo Campo, Galería Alessandri N.o 15. Casilla 1145, teléfono 63.

$ 170 METRO CUADRADO DE TERRENO en calle Cienfuegos a veinte metros de Alameda, son 33 de frente por 53 de fondo, se compra con sólo $ 70,000 contado, resto con $ 20,000 anuales. Compañía 1301.

EXTENSA PROPIEDAD RENTARIA, con tres frentes vendo en Avenida España. Tratar y planos: Cohrane 44.

CUATRO BONITOS LOTES TERRENOS edificado con tres frentes vendo, Avenida República. Tratar: Cohcrane 44.

BONITA QUINTA, SIN EDIFICIO, véndese. Vicuña Mackenna 256. Tratar: Cohrane 44.

ARRIENDASE CASA BIEN TENIDA, con electricidad, para regular familia. España 712. Verla: 1 a 4.

CAMBIO SITIO EN POBLACION Modelo por carretela. Abono diferencia. Washington 1433. 23-M

MIL CONTADO, RESTO MENSUALIDADES vendo propiedad 2 piezas, sitio platnado (Barrancas). Alameda 2740.

OCASION. SITIOS CON MEJORAS, sin ellas, véndese toda dimensiones, calles Antonio Varas, Dolores, Arica y Covarrubias. Planos y referencias: Avenida Central 15, Subercaseaux, San Diego 51. 22-M

COMPRO CASA HASTA $ 20,000. Prefiero parte alta. Pago contado. Cartas: Osorio, Tarapacá 856.

LA MEJOR CASA DE AHORROS. Vendemos 60 habitaciones de valores 1,900 y 2,300 pesos cada una, con patio, servicios, luz eléctrica, ubicadas a 20 metros tranvían San Pablo pasado Lourdes; páganse con 200 y 250 pesos al contado, resto cuotas 35 y 40 pesos mensuales, sin intereses; con poco dinero más se entregan con cierro cal y ladrillo. Hágase propietario con tan poco costo. Las habitaciones entréganse inmediatamente. Aravena y Valenzuela. Huérfanos 1059. Oficina 2.

INDUSTRIALES. MANZANA 6,000 metros, frente cuatro calles, con fuerza motriz, pocos metros línea circunvalación, a propósito sacar desvío, véndese todo o parte con grandes facilidades pago. Valor 40 mil pesos. Terreno préstase extracción ripios. Aravena y Valenzuela. Huérfanos 1059, oficina 2.

TERRENOS EN ÑUÑOA, DOS CUADRAS de Avenida Irarrázaval y Plaza Municipal, 50 lotes especiales quintas, chalet, con seis metros tierra vegetal, abundante agua a 1500 pesos lotes, pagadero con grandes facilidades. Aravena y Valenzuela Huérfanos 1059, oficina 2.

$ 120,000 VENDEMOS LINDA CASA habitación en calle Agustinas, muy central, con toda clase de comodidades. Toda con parquet y decorada. Inmejorable como casa de residencia. Mayores detalles en Agustinas 1125. Luis Silva Cortés y Cía.

$ 60,000 PROXIMA A AVENIDA Portales. Dos sepléndidas casas con un almacén. Los arriendos actuales dan $ 7,200 anuales. Gran ocasión para invertir un pequeño capital. Deuda Caja: $ 20,000. Agustinas 1125. Luis Silva Cortés y Cía.

$ 185,000 SOLAMENTE REGIA casa en Alameda, de dos pisos, moderna y elegente comedor, escritorio, salón, salita, 5 dormitorios; 2 halls terraza garage y dependencias. Deuda Caja: $ 153,000. Agustinas 1125. Luis Silva Cortés y Cía.

SI UD. DESEA COMPRAR O VENDER alguna propiedad recurra a nuestra oficina, la que le asegura un negocio rápido dentro de la mayor corrección. Esas son sus dos características. Luis Silva Cortés y Cía., Agustinas 1125.

$ 330,000 REGIA RESIDENCIA con renta, en Alameda, esquina, recién terminada, con todo los lujos modernos. Grandes facilidades de pago. Con sólo $ 150,000 al contado. Ocasión única. Agustinos 1125. Luis Silva Cortés y Cía.

$ 230,000 EN BARRIO INDEPENDENCIA, con frente a tres calles, tenemos orden de vender gran propiedad de renta. Da actualmente el 12olo libre, susceptible de aumentarse. Gran deuda a la Caja. Mayores detalles en Agustinas 1125. Luis Silva Cortés y Cía.

$ 55,000 EN CALLE ECHAURREN, al lado Alameda. Casa en bajos con altos al fondo. Espléndida para residencia Moderna con toda clase de comodidades. Más detalles en Agustinas 1125. Luis Silva Cortés y Cía.

$ 23,000 EN CALLE ESPERANZA, 6 habitaciones, fuera dependencias, jardín, parrón, luz eléctrica. Tratar Agustinas 1125. Luis Silva Cortés y Cía.

$ 97,000 EN CALLE ECHAURREN, próximo a Alameda, gran casa habitación, con toda clase de comodidades y grandes facilidades de pago. Tratar: Agustinas 1125, Luis Silva Cortés y Cía.

$ 90,000, AL LADO CALLE HUERFANOS, gran casa moderna y elegante, con parquets, vitreaux y decorados de dos pisos. Agustinas 1125. Luis Silva Cortés y Cía.

$ 28,000 CASA DE UN PISO, CON 14 piezas, a dos cuadras Av. Matta. Espléndida ocasión para pequeños capitalistas. Más detalles en Agustinas 1125, Luis Silva Cortés y Cía.

TENEMOS UN SINNUMERO DE órdenes de venta de propiedades en todos los precios, tanto para habitación como para inversión. Si Ud. quiere hacer negocio rápidamente, pase por Agustinas 1125. Luis Silva Cortés y Cía.

$ 130,000 VENDO DE OCASION propiedad esquina, varias casas, almacenes comerciales, renta 1,550 pesos mensuales garantido. Ubicación porvenir. San Diego esquina Central 15. 22-M

$ 50,000 VENDO DOS CASAS grandes, recién construidas, cal y ladrillo, 16x47 metros, 8 piezas cada una. Avenida Milán a una cuadra San Diego, referencias: Central 15. 22-M

$ 25,000 VENDO ESPLENDIDA CASA, 10x80, tres patios, arboleda, 8 piezas excelentes para industrial comerciante. Avenida Milán próximo Estación. Referencias: Central 15. 22-M

$ 25,000, PEDRO DE OÑA, UN PISO, cal y ladrillo, 7x30 5 habitaciones, 3 dependencias, 2 patios, luz eléctrica. Compañía 1294.

$ 8,200, VENDO SITIO CENTRAL, carros puerta. Irarrázaval 1330, dueño. San Pablo 1959. 22—M.

Remate de la Mercería

Y ALMACEN ROMA
Av. Providencia esquina Padre Mariano
El JUEVES 22, a la 1 1|2 de la tarde

—: HAY :—

Abarrotes en general, fierro enlozado jarros, ollas, cacerolas, cucharones, botellas vidrio, copas, etc.

MERCERIA. — Tornillos, pernos, tarrajas, escoplas, formones, brochas, pinceles, clavos, visagras, chapas, quemadores, esmaltes, etc.

Romana de 300 kilos, pesos mostrador, molinillo café N.o 15, vidrieras, estantería para almacén y mercería, mostradores, bomba para cerveza, partida de leña, muebles, catres-cunas, carretoncito de mano, etc.

Galpón con planchas de zinc

Y OTROS A LA VISTA DESDE HOY

SE ARRIENDA LA CASA CON CONTRATO

HUGO ANTOLINI.

— SAN ANTONIO 74 —

CHACRA O PEDAZO DE TERRENO al lado Santiago necesito para plantar Viña (uva de mesa). José Barba, Linderos. M-21

SAN FERNANDO, SE VENDE buena casa quinta, muy bien situada. Tratar con su dueño en Santiago Olivos 820. M-22

VELASCO HNOS. LTDA. AVENIDA Matta 610, vende por mitad de su valor, por viaje a Europa, casa quinta en Espejo, muy buena situación. 2[illegible]-M

PROPIEDAD DE RENTA COMPRO en situación comercial hasta 300.00 pesos, negocio rápido, sin agentes. — Hoffman, Clasificador C. 276. 26-M

DESEO COMPRAR SIN AGENTE casa esquina apropiada para almacén; 6 habitaciones fuera dependencis hasta $ 30.000 Barrio central. Dirigirse a C. V. Santa Elena 105. M-21

VENDO CASAS, $ 30,000 CALLE Porvenor 965, casi esquina Arturo Prat. Tratar: Loreto 2120. De 1 a 2 1|2. 23-M

CASA CENTRAL VENDEMOS, 19 mil pesos. Valdés y Cía., Bandera 131, oficina 8. M 21

VENDO CASA, DARDIGNAC 555, casi esquina Recoleta. Sin agentes. M 22

$ 6 000, VENDO CASITA CON TERRENO, agua y alcantarillado. Verla de 10 a 12 y de 2 a 6. Victoria 784. 22—M.

VENDO CASA 8 PIEZAS, 2 PATIOS, todo servicio, gran arboleda. San Francisco 1443. M-21

$ 3,500 AL CONTADO, RESTO LARGO plazo; vendo góndola Ford o cambio por auto. Castro 103. 23 M

PROVIDENCIA, SOLO POR 7,500 pesos, véndese sitios cerca carros 11. Tratar: Román Díaz 55. 23 M

COMPRO CASA O CHALET BARRIO Providencia o Macul, dirigirse casilla 2179. Sin agente.

VENDO CASA GRANDE APROPIADA Industria. Esperanza, segundo número 48. 22 M

19 000 CUEVAS 1443, ESTUCADA. seis piezas, hall, servicios, luz eléctrica. Tranvías 13-28 quedarán 100 metros distancia.

REMATES

HOY REMATES A DOMICILIO, compro saldos mercaderías, recibo muebles y mercaderías a consignación Anticipo dinero.— Julio Vargas San Diego 958. 29 M

ELEODORO ESTAY. ENCARGASE toda clase remates a domicilio, anticipa fondos sobre mercaderías. Oficina San Francisco 106. 24 M

REMATE MAÑANA JUEVES, NEGOCIO abarrotes, Aldunate 833, por orden su dueño remataré mejor postor surtido completo abarrotes, conservas, paquetería, loza, cristales, artículos escritorio, tres buenos molinillos, romana de plataforma, vidrieras paradas y tendidas, balanzas, buenas instalaciones compuesta de estantería y mostrador e innumerables artículos a la vista. Por entrega del local todo se venderá al mejor postor y las instalaciones con o sin derecho a posesión.—Julio Vargas, Ordenes, San Diego 968.

REMATE PUBLICO DEL ALMACÉN de abarrotes, Concepción esquina Aldunate, Jueves 22 a las 2 remataré variado surtido de mercaderías, abarrotes, paquetería, conservas, vidrieras, molinillo, balanzas, buenas estanterías, mostrador, etc., estanterías y mostrador con o sin derecho a la posesión.—Moisés Pérez, Martillero. Ordenes, Bandera 878. 22 M

REMATE NEGOCIO ABARROTES, Mapocho 3724, frente a Prado, Jueves a las 2 P. M. por conclusión negocio remataré: estanterías para almacén y pastelería, mostradores, romana plataforma, molinillo americano, N.º 5, balanzas, vidrieras paradas, tendidas, frascos, chuicos, damajuanas, botellas vacías, abarrotes, conservas, frutos del país, cristalería, enlozados, paquetería.—Sánchez-Campanella, Matucana 717 B. 22 M

Mañana JUEVES

DE 1.30 A 6 P. M.
GRAN REMATE DE PRODUCTOS AGRICOLAS
QUESOS Y MANTEQUILLAS
DE LAS MARCAS MAS ACREDITADAS
FERIA URETA Y CIA.

Delicias 3410

REMATE JUDICIAL

DE LAS EXISTENCIAS E INSTALACIONES DE LA

Tienda "La Reina"

DE LA QUIEBRA DE SALOMON ISSA

676 - San Diego - 676

El Jueves 22 a las 2 P. M.

—: POR ORDEN DEL SINDICO :—

—: HAY :—

Gran surtido de piquées, camellas, velos, brillantinas, percalas, crepé, esponjas, moletones, franelas crudas y de colores, brines de un ancho y doble ancho, kaki, tusor, espumillas, mesalinas, satines, cretonas, céfiros, gabardinas, cachemiras, vichy, sargas, géneros de algodón, casimires, sargas de lana, lona para sastres, borlón, tocuyos, gamuzas, colchas, frazadas, pañuelos de rebozo, mantas castilla, ropa para señoras, camisas, calzoncillos, camisetas, medias, vestidos para niños, toallas, cuellos, pañuelos de mano, medias, calcetines, corbatas, cintas, artículos de paquetería, etc.

INSTALACIONES.—Estantería con escuadras de fierro, mostradores, vidrieras, armazones muestrarios, caja de fondos, mueble caja, etc.

Y DEMAS A LA VISTA HOY DE 9 A 12, Y EL DIA DEL REMATE DESDE LAS 9 A. M.

VICTOR ARAYA L.,
MARTILLERO DE HACIENDA.

REMATE DEL MENAJE DE CASA

DE LA SUCESION DE LA SEÑORA ERCILIA SOMARRIVA DE BERNSTEIN

1656 - CATEDRAL - 1656

Mañana JUEVES de 10 a 12 y de 2 P. M. adelante

—: HAY :—

SALON.—Rico piano 1|3 cola Steinway; amoblado de nogal tallado con tapiz de terciopelo de Génova, estilo Luis XVI, compuesto de 2 sofáes, 2 sillones y 12 sillas, dos otomanas con igual tapiz; 6 cortinajes grandes de terciopelo con raso de seda, seis sillas doradas Luis XVI, dos lindos boules antiguos con medallones de bronce; tapicerías grandes, jarrones, lámpara de bronce a gas, alfombra granate, etc.

SALON II.—Amoblado importado de encina, compuesto de sofá grande con consola, dos sillones y 6 sillas mouquet, espejo con mesa de arrimo de encina, pedestal grande dorado, cortinajes, cajas de laca, lámpara de bronce, alfombra, etc.

ESCRITORIO.—Amoblado doble tapizado en marroquí, compuesto de dos sofáes, 2 sillones y 10 sillas; escritorio francés de jacarandá con tapa de volcar, estante de tres cuerpos, mueblecitos de jacarandá, rica caja de fondos de acero "Haffner" modelo chico; cómoda de caoba y espejo de sobremesa antiguo, barómetro, obras de Claudio Gay, Talers, Barros Arana, César Cantú y de diversos autores ingleses, franceses y alemanes; grabados, cortinajes de felpilla, lámparas a gas, alfombras, etc.

COMEDOR.—Amoblado tallado estilo Renacimiento, compuesto de 2 aparadores, 2 trinches, mesa de correderas y 22 sillas tapizadas, cuatro cortinajes iguales, servicios de loza y de cristales, rica vajilla de plaqué Cristofle, compuesta de fiambrera grande con tapa, tres legumbreras, 6 azafates diferentes tamaños, pescadera, sopera grande, 4 azafates redondos chicos, bandeja grande, 4 bandejas chicas, salcera, 3 calentadores, platos para botellas, mantequillera, alcuzas y 24 argollas para servilletas; lindo servicio antiguo para té de plaqué cincelado, cubiertos, servilletas, mantel deshilado, lámpara de 5 luces, etc.

DORMITORIOS.—Amoblado de nogal, compuesto de ropero con espejo, peinador, 2 cómodas y velador; juego completo de lingue con ropero, chiffonnier, peinador y velador; ropero y cómoda de jacarandá antiguos; roperos, cómodas, peinadores y veladores sueltos, un juego de dos mesas de arrimo y una de centro de caoba; amoblado de asiento de medallón de jacarandá; otro amoblado tapizado en seda con 4 cortinajes iguales; amoblado de asiento de cretona, sillas de Viena, marquesa, catres de bronce, catres de fierro, colchones, servicios de lavatorios, grabados, lámparas, alfombras, etc.

VARIOS.—Dos tinas de baño de fierro enlozado, dos calentadores a gas, estante de despensa; una linda mampara con aplicaciones de bronce y vidrios esmerilados; cocina económica, útiles de cocina, mesas con zinc, maletas, silla de ruedas para enfermo, un sillón y 8 sillas tapizadas en cuero para vestíbulo, dos paragüeros con espejo, amoblado de mimbre, faroles, plantas, etc.

A LA VISTA HOY DE 2 A 6 P. M.

Jorge y Víctor Eyzaguirre
MARTILLEROS DE HACIENDA.

SANCHEZ-CAMPANELLA, REMATAN abarrotes; menajes. Matucana 717 B. 17 Jun.

REMATE. — CARRETONES Y CABALLOS.— Mañana Jueves 22 a las 2 P. M. Saldrá a remate lo siguiente: depositado en la Carrocería La Reforma, 1824 Arturo Prat: 1 camión de carga de dos ruedas, casi nuevo, construcción sólida y liviano; 1 carretela fletadora en perfecto estado; 1 caballo alazán, alto, de tiro; 1 caballo mulato, de tiro y montura; 1 arnés de vara. A la vista desde hoy. — M. Jorquera, Martillero Público.

REMATE PUBLICO DEL RESTAURANT, bar y billares, Av. Manuel Montt 32, próximo Providencia, mañana 2 tarde. Hay completo surtido en licores finos, vinos embotellados y sueltos, aguas gaseosas, sifones, chuicos, damajuanas, botellas vacías, aparador mesas sillas, pisos altos y bajos cuadros, reloj pared alcuzas, servicio de mesa servilletas, loza, cristalería, cocina económica y útiles 2 ricos billares completos marca Valdowing, estantería, mostradores, vidrieras, etc.— Vargas, martillero. Santa Rosa 1564.

ROPA HECHA

SE COMPRA ROPA USADA DE hombre y señora. Diez de Julio 750, casa 4. M 22

ROPERIA LA "CANTABRICA", ESMERALDA 863 ofrece precios de costo. Ternos, trajes de niños, todas medidas, sobretodos abrigadores casimires extranjeros, cortes de moda, paletoes, pantalones. Todo desinfectado. N O

LA CASA VERDE REALIZA TERNOS, ambos, paletoes, pantalones botines sombreros, facilidades de pago. Sección especial de abrigos y ternos flamantes, corte de moda. Esmeralda 817, al llegar a San Antonio. N O

ROPERIA ANDRES BELLO N.º 601, esquina Recoleta ofrece ternos paletoes, ambos pantalones, ternos de niños, sombreros, calzado precios baratísimos; todo desinfectado. N O

ña.

ROPERIA LA VEGA, ANDRES BELLO 694 Ofrece en baratura ternos ambos paletoes pantalones, sombreros, calzado, todo desinfectado. N O

ROPERIA MANUEL RODRIGUEZ esquina San Pablo ofrece en baratura, ternos, ambos, paletoes, todo de ricos casimires surtidos colores para todas medidas sombreros, calzado desinfectados. N O

LA CANTABRICA, ESMERALDA 863 Casa liquidadora de saldos Surtido completo en sombrerería, zapatería, camisería, y ropa interior. N O

REMATE DEL MENAJE DE CASA

Y BIBLIOTECA DEL SEÑOR LUIS ZEGERS

1938 - MONEDA - 1938

— PROXIMO A CIENFUEGOS —

El VIERNES 23 y SABADO 24, de 10 a 12 y de 2 adelante

— POR HABERSE AUSENTADO DEL PAIS —

LA BIBLIOTECA SE REMATARA EL VIERNES 23, DE 10 A 12 Y DE 2 ADELANTE; Y EL MENAJE, EL SABADO 24 A LA MISMA HORA

A LA VISTA MAÑANA DE 10 A 12 Y DE 2 A 6 P. M.

VICTOR ARAYA L.
MARTILLERO DE HACIENDA.

Remate del Fundo

CASAS VIEJAS

Por liquidación de la Comunidad Rodríguez Puelma, rematará este fundo el

28 DE MAYO, A LAS 4 P. M

en SANTIAGO, en la oficina del Compromisario don Davila. Moneda 1168.

MINIMUM: $ 650,000

El pago se hará con la mitad al contado, una cuarta parte a 6 meses y la otra cuarta parte a 1 año plazo, con intereses de 8 por ciento anuales.

El fundo está ubicado a 20 kilómetros hacia el Sur de la ciudad de Mulchén y tiene 1,358 hectáreas, grandes casas, numerosos edificios, plantaciones, etc.

Bases y antecedentes pueden consultarse en el mismo fundo, y además en Santiago en la oficina del Compromisario. Moneda 1168, y en Concepción en la oficina de don Gregorio Larenas. O'Higgins 563.

REMATE

Por acuerdo de los herederos de don SANTIAGO VALDES ERRAZURIZ, el TREINTA DE MAYO a las CUATRO DE LA TARDE, ante el Comisario don ARTURO URETA ECHAZARRETA y en su estudio AMUNATEGUI N.o 38 se licitará con admisión de postores extraños el fundo

HIJUELA CUARTA DE LA HACIENDA LA PUNTA

ubicada en este departamento, Comuna de Barrancas

MINIMUN: $ 1.100,000

Tiene una superficie aproximada de 278 cuadras planas, de muy buenos terrenos, gran parte alfalfada. Cuenta con buenas casas, posesiones de inquilinos, buenos galpones de lechería y pastería. Once y medio regadores de agua del Canal del Maipo y un cuarto de toma del río Mapocho.

El precio se pagará reconociendo el subastador y haciendo suya una deuda primitiva de $ 300,000 reducida a $ [illegible] en bonos del 8 o|o de interés con 1 o|o de amortización que pesa sobre la propiedad en favor del Banco Hipotecario de Chile; con $ [illegible] al contado, $ 400,000 a un año plazo y el saldo a dos años plazo con el 8 o|o de interés.

Bases de remate pueden consultarse en la oficina del Notario don Pedro N. Cruz, Palacio antiguo de los Tribunales de Justicia. Títulos en el Banco Hipotecario de Chile.

Para visitar la propiedad, dirigirse al Administrador. Teléfono 11 (Renca).

REMATE

El 10 de Junio del presente año, a las 3 1|2 P. M., en el estudio del árbitro don Manuel González Guzmán, Compañía 1231, se rematarán los siguientes sitios ubicados en Avenida Inglaterra, "Población Chacra Lo Sánchez", de esta capital:

a) Parte Poniente del sitio N.o 16 y Oriente del 15. Superficie 619 metros más o menos. MINIMUM: $ 5,000.

b) Parte Poniente del sitio N.o 15. Superficie 451 metros más o menos MINIMUM: $ 3,157.

c) Sitio N.o 14. Superficie 684 metros más o menos MINIMUM: $ 4,788.

d) Sitio N.o 10. Superficie 800 metros más o menos MINIMUM: $ 4,800.

e) Sitios N.os 2, 3 y 4. Superficie 720 metros más o menos cada uno. MINIMUM para cada sitio: $ 4,320.

El pago del precio será: mitad al contado y resto a 1 año plazo, al 8 o|o de interés.

Bases en el estudio del Compromisario.

EL ACTUARIO.

Remate de prendas de plazo vencido

El Jueves 22 de Mayo, a las 9 1|2 A. M., el martillero señor Aldunate, rematará en la **Casa de Préstamos "LA MARAVILLA", calle San Diego N.o 1302**, las prendas no rescatadas y comprendidas entre los números 40,541 a 46,317.

Hay: mantos de seda y velo, sillas de montar chilenas e inglesas, cortes de casimir y retazos de géneros, catres de fierro con bronce, colchones, sommiers, pañuelos de rebozo, relojes y cadenas de oro y plata, sobrecamas, escopetas, servicio de mesa de plaqué, sobretodos, pistolas y revólvers, maletines y bolsas de plata y a paca, sábanas de hilo y crea, etc., etc.

El Jueves 22 de Mayo, a las 10 y media A. M., el martillero señor Meza, rematará en la **Casa de Préstamos "EL TIGRE", calle San Diego N.o 1836**, las prendas no rescatadas y comprendidas entre los números 48,008 a 50,510.

HAY: peinadores con mármol, cortinas de felpa y punto, cortes de casimir y retazos de géneros, pañuelos de rebozo, violines en caja, anillos y prendedor con brillantes, manteles y servilletas, peinadores con mármol, sillas de comedor, pulseras oro, anillos con brillantes y piedra azul, máquina heladera, amoblado comedor con mármol y espejos, etc., etc.

El Jueves 22 de Mayo, a las 2 P. M., el martillero señor Sáez, rematará en la **Casa de Préstamos "NUEVA ESMERALDA", calle San Diego N.o 1925**, las prendas no rescatadas y comprendidas entre los números 10,296 a 11,[illegible].

HAY: ponchos y mantas, [illegible] de casimir, vestidos, [illegible] y calzado en gran cantidad, [illegible] de casimir y retazos de [illegible] relojes y cadenas de oro y [illegible] gantillas y pulseras de [illegible] los de rebozo, impermeables, [illegible] tines y bolsas de plata y [illegible] anillos con brillantes [illegible] manteles y servilletas, [illegible] cuero, etc., etc.

El Jueves 22 de Mayo, a las [illegible], el martillero señor [illegible], rematará en la **Casa de Préstamos "LA RIOJANA" Av. [illegible] N.o 319**, las prendas no rescatadas y comprendidas entre los números 16,141 a 18,694.

HAY: sobretodos, [illegible] de seda y velo, cortes de [illegible] zos de géneros, [illegible] vestidos, [illegible], blusas [illegible] gran cantidad, sillas de [illegible] vicio de plaqué, [illegible] relojes y cadenas de oro [illegible] tolas y revólvers, [illegible] ser de [illegible] y muchos otros [illegible] prendas.

Las [illegible] desde [illegible]

PAGO AL CONTADO

EL [illegible]